COMPRA Y VENTA DE NEGOCIOS

EMPRESA MUDANZAS MUY CENTRAL vendo barato, diario 70 $. Belgrano 1838.

EN LOBOS, F. C. S., VENDO UNA PElutería y mercería, con muy buena clientela, por ausentarme de la localidad. Tratar en Lobos, J. Moreno. v18

FONDA SE VENDE TRATAR EN LA misma. Defensa 824. v17

FONDA 850 $. FRENTE IMPORTANTE garage y 3 fábricas, vendo; Solís 780.

FARMACIA ACREDITADA SE VENDE, dirigirse á José Ma. Ferreyro, Cachari.

FONDA VENDO, 3 CANCHAS DE BOchas, Fray Cayetano 33, Plaza Flores

FONDA VENDO, AUSTRALIA 1001. v18

FARMACIA ACREDITADA SE VENDE, en la capital; Independencia 3002. v18

FONDA GRAN PICHINCHA, VENDO por lo que den, otra 1.500 $., Chacabuco 1022.

FONDA, RESTAURANT EN E. RIOS, contrato, vendo primera oferta, costó 6.000 $. Moreno 1762.

FONDA ALOJAMIENTO 2.500 $. ESQUIna, frente estación Constitución, diario 100 $. se vende; tratar Cangallo 1975.

FONDA 27 PIEZAS, FRENTE ESTACION alq. modesto y 6 años cont. Plazza, Tucumán 877.

FONDA Y ALOJAMIENTO 900 $, 1/2 DE su valor, otra en pleno centro 2300 pesos, San José 205.

FONDA VENDO BIEN SITUADA, POR no poderla atender, Avenida Sáenz 894. v18

FONDA CENTRALISIMA, DIARIO 70 $ á prueba, contrato, vendo 1.700 $. Viamonte 1536.

FONDA Y RESTAURANT CON ALOJAmiento, se vende, 8 piezas, con contrato, Garay 1043.

FARMACIA ACREDITADA VENDO A balance, facilidad pago, por ausentarse dueño; razón C. Calvo 2042. v16

FONDA INMEJORABLE, VENDO, A prueba; tratar en la misma; Sarmiento 1992. v16

FARMACIA BIEN UBICADA SE VENde en La Plata con facilidades de pago, para tratar calle 44 y 11, No. 800. v18

FONDA F. ONCE 5.000 $ O PARTE MItad, contr., ver es comprar, Belgrano 1502.

FONDA 2500 $, CERCA SAN JOSE Y Venezuela; otras de 1800, 2500 á 4000 $, vendo; San José 742.

FARMACIA MUY CENTRAL, UTILIDAD mensual real 2500 $, venden en 70.000 pesos, con facilidades, Rodríguez y Cía., La Legal, Salta 263.

FARMACIA CENTRAL, SOBRE RIVAdavia, diario 110 $, con 6000 $ contado y resto á plazos, venden Rodríguez y Cía., La Legal, Salta 263.

FARMACIA BIEN UBICADA, DIARIO 70 $, todo menudeo, venden en 10.000 pesos, Rodríguez y Cía., La Legal, Salta 263.

FARMACIA POR SANTA FE, DIARIO 100 $, venden por su valor real y con grandes facilidades de pago, Rodríguez y Cía., La Legal, Salta 263.

FARMACIA VENDO, SITUADA AL Norte, 10.000 $ al contado, resto á plazos, diario de 100 á 120 $. D. S., escritorio 1, 25 de Mayo 122, de 3 á 5. v16

GARAGE GRAN TALLER MECANICO, central, vendo urgente, Río Bamba 921 v17

HERRERIA DE OBRA VENDO BARAta, urgente, Blandengues 3000, Belgrano. v17

HOTEL EN UNA CIUDAD CERCA CApital á balance, salón y 20 piezas, todo lujo, capital 12.000 $, diario 150 $, facilidades pago, contrato, alq. 200 vendo, Tacuarí 522.

IMPRENTA Y LIBRERIA VENDO, JUNtas ó separadas, baratas, facilidades de pago, Malabia 2317.

IMPORTANTE JUGUETERIA, LIBRERIA y cigarrería, vendo, por no poderla atender; óptimas condiciones; tratar en la misma; Córdoba 1415. v19

INDUSTRIA NOBLE, DE GRAN PORVEnir, fácil manejo, con 12 años de éxito, y que produce 50.000 $ de ganancia anuales, vendo por razones de salud, con facilidades de pago, ó permuto por propiedades, contrato largo, datos Deán Funes 1190, A. P. v17

LIBRERIA Y CIGARRERIA VENDO por lo que den, Carlos Calvo 1131. v13

LECHERIA, TODO CONFORT SE VENde San Juan 2485. v16

LECHERIA SE VENDE, BOLIVAR 448.

LECHERIA CENTRAL, 8 TARROS, A prueba la quemo 750 $, Belgrano 2240.

LECHERIA CENTRAL, REGALO 800 $, 3 tarros, á prueba, única pichincha, hoy, San José 255.

LECHERIA, CHOCOLATERIA, 10 TArros en completos, garantidos, vendo 1800, Moreno 1762.

LECHERIA, REGIA [illegible] 10 tarros, todo á [illegible] dueño 75 (dueño).

LECHERIA, CHOCO[illegible] lo mucho completo [illegible] 2000 $, Victoria 2362.

LECHERIA, CAFE [illegible] do, dos años con [illegible] pletos, Corrientes 223[illegible]

LECHERIA, COMO[illegible] rio 3 tarros al [illegible] tratar B. Mitre 1607.

LECHERIA CHICHE, ENTRE BIOGRAfos, vendo 800 $, 10 tarros en completos, Chacabuco 1032.

LECHERIA SE VENDE RECIEN INSTAlada, por enfermedad, tratar con su dueño, Corrientes 1179, portería. v20

LECHERIA, LA MEJOR EN DESPACHO, en casa, en contrato y un trabajo vendo, Méjico 1703. v16

LECHERIA 1,600 $, 8 TARROS, 5 MEses, vale doble, al Norte; otra 3.500 $, Belgrano 1302.

LECHERIA DE LUJO EN PLENO CENtro, contrato 4 años, vendo 3,000 $. Tucumán 1754.

LECHERIAS... GARANTIDAS, LAS mejores, vendo en todos parajes, Lavalle 2042.

LECHERIA-HELADERIA REGIA 5.000 $, mostrador 120 $, contrato 8.000 $, 6 años, C. Calvo 1400.

LIBRERIA SITUADA ENFRENTE DE la Facultad de Medicina y á una cuadra del colegio La Normal, se vende con contrato. Córdoba 2099 esq. Junín. v16

LECHERIA Y HELADERIA, BUENA COmodidad rodeada de biógrafos, 12 tarros á prueba, vendo urgente por grave enfermedad, Sáenz Peña 190.

LECHEROS!! OJO!!! LECHERIA centralísima, diario 9 tarros al mostrador, casita sola, alquiler 65 $, vendo 1.800 $, Viamonte 1536.

LIBRERIA, CIGARRERIA, JUGUETERIA chiche, instalación moderna de cedro, casa con contrato, se vende baratísimo, por ausentarse el dueño, Azcuénaga 417.

LECHERIA POR MEJICO E IRIGOYEN, vendo tirada, por 2.100 $, grave asunto, salón, con 6 meses, 8 tarros, en completos; San José 255.

LECHERIA, HELADERIA, REGIAS VIdrieras, esq. cont. 5 años, 12 tarros, á prueba, vendo barato, tratar, Larrea 434, dep. 3. v17

LECHERIA CENTRAL VENDO REGALAda en 700 $, vale doble por encontrarme solo; otra muy central desp. 20 tarros al mostrador, Victoria 1870.—Pascual.

LECHERIA CENTRAL SE VENDE POR enfermedad, precio módico como para matrimonio, buena contrata, comodidad para familia, datos Libertad 419, sin corredor. v16

LIBRERIA SE VENDE URGENTE POR ausentarme, valor 10.000 $, se regala por 6.500 $, contrato, piezas, gran sótano, Mendoza 2450 esquina Cabildo, ocasión, alquiler 130 $.

LECHERIA, CAFE Y HELADOS, urgente vendo barato en ordenanza, grandes comodidades familia, con corralón y caballeriza, contrata, tratar en la misma. Rivadavia 8019.

NEGOCIO DE ALMACEN SE VENDE, Salcedo 2935. v18

NEGOCIOS!!... CUALQUIER NEGOCIO á comprar, vender ó rematar vean á Castillo en Chacabuco 525, ahorrarán tiempo y dinero.

OJO! SE VENDE UNA PELUQUERIA bien acreditada; B. Mitre 1627.

OJO! PELUQUERIA, VENDO EN 450 $, vale 1.200, grave asunto su dueño, urgente, San José 265.

OJO! PELUQUERIAS BUENAS Y MUEbles baratísimos vende Falivene, Sarandí 217. v18

OJO, VENDO PELUQUERIA A PRUEba, calle Blandengues 2419 y Blanco Encalada, Belgrano. v18

OJO! PELUQUERIA DE PRIMERA VENdo con facilidad de pago, Falivene, Sarandí 217. v18

OJO! PELUQUERIA CENTRALISIMA, trabajo 1.500 $ vende Falivene, Sarandí 217. v18

OJO, PELUQUERIA CENTRAL CON hermosas instalaciones, todo nuevo, se vende por no poderla atender su dueño, tratar Brasil 1164. v17

OFICIALES, VENDO PELUQUERIA bulevar Rivera, verdadera ocasión, 12 años existencia, con contrato, casa independiente, comodidad para familia, Rivera 316. v16

OCASION, CASA ACREDITADISIMA Y muy central de gramófonos con comodidad, se vende barato por enfermedad, Sarmiento 1358.

OJO, CONSTRUCTORES O PINTORES. Ojo: se vende ó se acepta socio para fábrica de pintura privilegiada y premiada con medallas de oro en varias exposiciones, cuenta con carros, caballos, para reparto, carpas y demás enseres, el local de alquiler barato y con contrata, es amplio, contando con comodidades para familia, tratar Gorruchaga 694. v17

PANADERIA MECANICA, TODO NUEVO, buena ocasión, vendo 1500 $, Moreno [illegible]

PANADERIA MEC. 4300 $, POR SANTA Fe, 4 años cont., 7 bolsas, otras 2.000, 8.000 á 20.000, C. Calvo 2400.

PANADERIA MECANICA VENDO 3.500 $, [illegible] tirada [illegible] precio, Chaca[illegible]

[illegible]

COMPRA Y VENTA DE NEGOCIOS

PASTELERIA, FABRICA EN LO MEJOR de Barracas, vendo 4500, Moreno 1753.

PELUQUERIA VENDO BARATISIMA, ó alquilo, por tener empleo gubernativo; San Juan 884.

PANADERIAS MECANICAS DE 4000, 8000, 10.000, 16.000 á 17.000 $, vendo muchas; San José 742.

PANADERIA MODERNA ESTILO LUIS XV, por importante avenida, trabaja 20 bolsas diarias á toda prueba, cont. 6 años vendo, Garay 2429.

PELUQUERIA Y ARTICULOS PARA hombres vendo, pueblo cercano, contrata 3 años, tres piezas, 45 pesos alquiler, de mucho porvenir; datos, Chacabuco 850, departamento 6. v17

POR SOLO MIL PESOS CON FACILIdades de pago, se vende las instalaciones, caja de hierro y demás útiles de un negocio central, con comodidades para familia, alquiler 120 $, solo la llave vale más, se vende por enfermedad, para mayores datos, Armando Devos, Cangallo 642. v18

RESTAURANT VENDO, APR. PARA 3 socios, Santa Fe y Pueyrredón 1430.

RESTAURANT REMATA EL MARTES, Paraná 468, á las 2. v16

RESTAURANT Y BAR REMATARA Palma, mañana, Córdoba 1751.

REPARTO de LECHE, 6 TARROS SE vende, tratar Mendoza 4881, Villa Urquiza. v18

RESTAURANT BAR CENTRALISIMO, contrato, comodidades, alquiler barato, vendo, Bmé. Mitre 2615.

RESTAURANT EN 1800 $, CONT. 3 años, otros de 3000 á 6000 $, vendo los mejores; San José 742.

RESTAURANT ALOJAMIENTO EN PLAza Constitución vendo regalado, 15 piezas, Belgrano 2452.

RESTAURANT POR E. RIOS VENDO tirado por 1/2 de su valor, oportunidad, San José 365.

RESTAURANT, CENTRAL, DIARIO 120 $, vendo 4.300 $, vale doble, Belgrano 1240.

RESTAURANT ESQUINA CERCA E. RIOS por 2.600 $, diario 70 $, de lo contrario se rematará próximamente, Tacuarí 532.

RESTAURANT IMPORTANTE ESQUINA se vende á balance sin llave 5.000 $, diario 100, Tacuarí 522.

RESTAURANT VENDO CUALQUIER precio, por tener que ausentarme, urgente; tratar en el mismo; Cochabamba 1200. v17

RESTAURANT VENDO POR TENER otro y no poderlo atender, contrato por 3 años, alquiler módico y grandes comodidades, Pavón 1550. v17

RESTAURANT, BAR BILLAR CANCHAS de bochas, espléndida posición, se vende, en el pueblo de San Martín, calle San Lorenzo 50, una cuadra de la plaza.

RESTAURANT CERCA DE ENTRE RIOS por 2500 $, alquiler 200 $, diario 80 $, garantidos por disolución de sociedad. Cevallos 1258.

SOCIEDAD DE CASA AMUEBLADA COMpro, Cevallos 1258.

SE VENDE UN REPARTO DE DIARIOS á domicilio, Las Heras 2402.

SE VENDE CIGARRERIA Y LIBRERIA, Obligado 2301, esquina Olazábal.

SE VENDE CAFE, BRANDSEN 285, en 430 $. v17

SALONCITO DE JUEGOS, VENDO BArato, Corrientes 2595. v16

SE VENDE ALMACEN con POCO CAPItal, Nahuel Huapi 4512, Gral Urquiza.

SE VENDE CIGARRERIA Y SALON lustrar y composturas, barato, Alsina 926.

SE VENDE NEGOCIO Y TALLER DE electricidad, gas y aguas corrientes, Rioja 475. v18

SE VENDE UNA ZAPATERIA ANTIGUA para ausentarse su dueño, alquiler barato, Defensa 529.

SE VENDE UN pequeño NEGOCIO DE comestibles, con poco capital, por no poderlo atender su dueño, Constitución 2258. v16

SE VENDE NEGOCIO DE ACEITES, JAbón y comestibles, sala grande, con sótano, alquiler 60 $, por 500 $, Deán Funes 973.

SASTRERIA, CONFECCIONES, ARTICUlos generales, esquina con 14 metros vidrieras se vende, tratar con F. Virgili, Alsina 1361, de 10.30 á 12 m. v17

SE VENDE UN ALMACENCITO, CON poco capital, con cinco piezas, cocina y un altillo, agua corriente, se vende por no poderlo atender, Gascón 1789.

SE VENDE DESPACHO PAN, FACTURA y comestibles 1.200 á globo, contrata 3 años, alquiler 75, comodidad para familia, tratar con el mismo dueño, Pozos 961.

SE VENDE UNA FABRICA DE CARROS poco capital, con facilidades de pago, ó que sea un socio con 500 pesos, Bella Vista 2261, tratar Provincias Unidas 4867. v17

SASTRERIA, CAMISERIA Y ARTICULOS para hombre, bien instalada, buena clientela, se vende por enfermedad de su dueño; tratar Constitución 1848, de 12 á 1 y de 7 á 8 p. m., J. Visca. v17

SE VENDE CAFE BIOGRAFO CON UN hermoso recreo, situado sobre la Avenida Casón, á una cuadra del puente; tiene contrato por varios años; ocurrir á B. y Colombo, Tigre, F. C. C. A. v17

SE VENDE UN DEPOSITO DE VINO CON cuatro carros de reparto y cuatro caballos teniendo 500 clientes con todas las existencias, por ausentarme á Europa, ganancia neta $ 1.800 por mes, ocurrir Thames 321 á 323, Villa Crespo. v17

SE VENDE GRAN ALMACEN Y DESpacho de bebidas, ferretería y bazar, en buena posición por tener que ausentarme á Europa, sin corredores, buenas condiciones y 5 años de contrato, paraje inmejorable para informarse Tucumán 2046. v16

TALLER DE ZAPATILLAS SE VENDE, Sarmiento 3865. v16

TALLER DE PLANCHADO VENDO POR ausentarme al campo, con buena clientela, Junín 887. v16

TALLER DE LAVADO Y PLANCHADO, se vende por no poderlo atender, tratar después de las 7 p. m., Belgrano 942, Dto 6. v16

TALLER DE PLANCHADO CON BUENA clientela, vendo por mitad de su valor, por tener que ausentarme á Europa; Bolsa 881.

VENDEMOS UN DEPOSITO DE FORRAjes, Rivadavia 6118, por ausentarse. v18

VENDO ALOJAMIENTO, DIARIO 80 $, vendo, urgente, por enfermedad, Venezuela 1042.

VENDO LIBRERIA EN CONDICIONES ventajosas, por no poderla atender, tratar Cangallo 3432, de 8 á 12 m. v19

VENDO RESTAURANT-CAFE Y BILLAR La Blanca, á una cuadra del Mercado Central de Frutos, á una íd del Molino del Riachuelo y á dos del frigorífico La Blanca calle Manuel Estévez 500 esquina Deán Funes, Avellaneda. v18

ZAPATERIA MODERNA SE VENDE con ó sin mercadería, Perú 332, tratar Moreno 723.

ZAPATERIA VENDO A PRUEBA, POCO capital, Rivadavia 341, Avellaneda, Piñeiro.

ZAPATERIA VENDO POCO CAPITAL, por ausentarse, con comodidad, Misiones 194.

ZAPATEROS: POR NO PODER ATENder mi taller, lo vendo ó tomo socio, trabajo permanente, y las ventas son al contado; lo doy á prueba; Constitución 3383.

ZAPATERIA ESQ. BIEN UBICADA, instalación regia, cap. 6.000 $, por enfermedad, vendo á balance, con descuento, Belgrano 1851.

ZAPATEROS. POR NO PODER atender mi taller, lo vendo ó tomo socio, trabajo permanente y las ventas son al contado, lo doy á prueba, Constitución 3383.

AVISOS COMERCIALES

ANTONIO CICCARELLA, VENDIO SU negocio de comestibles, á M. Balmoceda, Gorriti 499. v18

AVISO HABER VENDIDO MI NEGOCIO de almacén y despacho de bebidas de la calle Metán esquina Mármol, á mi señor padre Antonio Marsicano. Reclamaciones 3 días, Demetrio Marsicano. v18

AVISO AL COMERCIO: A. SANZ CASAnova, importador de máquinas de sumar, de calcular y de novedades prácticas para escritorio, ha trasladado sus oficinas de Sarandí 60 á Lavalle 2038. v17

AL COMERCIO, AVISAMOS QUE HEmos comprado la carbonería sita San Pedro 3977, al señor Carlos Banino, reclamaciones dentro de 3 días, 14 de Diciembre de 1913, Santiago Tarasco y Santiago Arturo, Vélez Sársfield. v16

AVISO AL COMERCIO QUE HE VENdido al señor Luis Pascual mi negocio de almacén y despacho de bebidas, calle Cochabamba 2300. Reclamaciones en tres días. Francisco Pascua. v13

AVISO AL COMERCIO QUE he vendido mi negocio de taller de gas y bazar, situado en la calle Defensa 837 al señor Benito Pombo. Vendedor Antonio Martini. Reclamaciones 3 días. Diciembre 15 de 1913. v17

AVISO AL COMERCIO QUE HE COMprado á Luis Astorga, su negocio de almacén en San Fernando, Juan N. Madero 847; los que tengan reclamaciones, se le atenderá durante 3 días. Diciembre 14 de 1913. Abundio Poletti. v16

AL COMERCIO; AVISAMOS QUE HEMOS disuelto la sociedad Q. Etulain y Hno. que giraba con negocio de almacén, calle Bebedero 4200, haciéndose cargo del activo y pasivo el socio señor Lucio B. Etulain. Reclamaciones tres días. B. Aires, Diciembre 14 de 1913. v17

AVISO AL COMERCIO QUE HE VENDIdo mi negocio de fonda, restaurant situado, calle Casón, Tigre; los que tengan alguna reclamación que hacer deberán presentarse dentro de los tres días, pasados los cuales no serán atendidos.—Vendedor, José Rasela; comprador, Gaudencio Radaelli (hijo).—Tigre, Diciembre 15 de 1913. v18

AVISO AL COMERCIO QUE CON INTERvención y bajo inventario tasación practicado por el balanceador y rematador público señor Martín Bisáñez, escritorio, Central Belgrano 3452, ha vendido al señor Sabino Robral, mi almacén calle Tucumán 3453 esquina Salguero; reclamaciones tres días.—Buenos Aires, Diciembre 15 de 1913. [illegible]

AVISOS COMERCIALES

AVISO AL COMERCIO Y AL PUBLICO en general; haber vendido nuestro negocio de hotel restaurant, ubicado en Temperley. Reclamaciones en tres días. Temperley, Diciembre 13 de 1913. Julianelli Hnos. v16

AL COMERCIO Y AL PUBLICO EN GEneral: con intervención de los señores Magaldi Montoni y Cía., con escritorio en esta ciudad, Talcahuano 75, vendí al señor Ernesto Nogueira, mi cigarrería, librería y papelería sito Solís 466; reclamaciones tres días. Vendedor, Andrés Pozzo. Buenos Aires, 13 de Diciembre de 1913. v16

AVISO AL PUBLICO Y AL COMERCIO, que con intervención del balanceador y rematador público, señor Alfredo Barraneches, escritorio, Victoria 1863, he vendido al señor Pedro Cabeza, mi negocio de cigarrería sito Corrientes 2442, todas las reclamaciones 3 días. Buenos Aires, Diciembre 10 de 1913. Vendedor, A. Galvalisi. v18

AL COMERCIO PARTICIPO QUE BAJO inventario tasación verificado por el balanceador y rematador público, Señor G. Lozano, escritorio Alsina 1408, U. T. 1051 Libertad. He vendido al señor Gelasio López, el almacén de bebidas y ramos generales establecido en esta, calle Ingeniero Mitre 497, esquina á San Carlos. Reclamaciones 3 días. Lanús 16 de Diciembre de 1913. Stelio Pulimena. v18

AL COMERCIO—AVISO QUE CON INtervención del balanceador y martillero público, señor A. Lobeto, con oficinas en la calle Alsina número 347; U. Telefónica 2977 (Avenida), hemos comprado al señor Juan Arthur su negocio de café, bar y billares situado en esta capital, calle Humberto I 602 esquina Perú. El que tuviera alguna reclamación que hacer deberá presentarla en las oficinas del señor A. Lobeto, Alsina 347, dentro de los tres días de la fecha.—Buenos Aires, Diciembre 15 de 1913.—Iglesias y Cía. v17

AL COMERCIO—AVISO QUE BAJO INventario tasación practicado por el balanceador y martillero público, señor A. Lobeto, con oficinas en la calle Alsina 347; U. Telefónica 2977 (Avenida), he vendido mi negocio de almacén de comestibles y bebidas situado en esta capital, calle Cerviño 1699 esquina Sinclair, al señor Domingo Casanova. Los que se consideren con derecho á reclamaciones contra dicho negocio deben efectuarlas dentro de los tres días á contar de la fecha.—Buenos Aires, Diciembre 15 de 1913.—José González Ferrero. v17

AL COMERCIO—AVISO QUE BAJO INventario tasación practicado por el balanceador público señor Francisco Miguens Rey, con oficinas calle Moreno 502, Unión Telefónica 5205 (Avenida); Cooperativa Telefónica 4511 (Central), he vendido al señor Juan Maisonnave mi negocio de almacén de comestibles y bebidas establecido en esta capital, calle Viamonte número 400 esquina Reconquista. Las reclamaciones que hubiere que interponer contra el precitado negocio deberán hacerse dentro del término de tres días á contar de la fecha, pasados los cuales no serán atendidas.—Buenos Aires, 15 de Diciembre de 1913.—Vendedor, Francisco Crespo.

AL COMERCIO—AVISO QUE BAJO INventario tasación practicado por el balanceador público señor Francisco Miguens Rey, con oficinas calle Moreno 502, Unión Telefónica 5205 (Avenida); Cooperativa Telefónica 4511 (Central), he vendido al señor Ramón Brea mi negocio de depósito y reparto de vinos, denominado La Superiora, y establecido en esta capital, calle San Luis número 2401. Las reclamaciones que hubiere que interponer contra el precitado negocio deberán hacerse dentro de los tres días á contar de la fecha, pasados los cuales no serán atendidas.—Buenos Aires, 15 de Diciembre de 1913.—Vendedor, Lorenzo Rebollo.

AL COMERCIO—AVISO QUE BAJO INventario tasación practicado por el balanceador público señor Francisco Miguens Rey, con oficinas calle Moreno 502, Unión Telefónica 5205 (Avenida); Cooperativa Telefónica 4511 (Central), he vendido al señor Isaías Carruez mi negocio de confitería y pastelería establecido en esta capital, calle Belgrano núm. 3402. Las reclamaciones que hubiere que interponer contra el precitado negocio deberán hacerse dentro del término de tres días á contar de la fecha, pasados los cuales no serán atendidas.—Buenos Aires, 15 de Diciembre de 1913.—Vendedor: Leonardo García.

AL COMERCIO—AVISO QUE BAJO INventario tasación practicado por el balanceador público señor Francisco Miguens Rey, con oficinas calle Moreno 502, Unión Telefónica 5205 (Avenida); Cooperativa Telefónica 4511 (Central), he vendido al señor Alberto Escudero mi negocio de almacén de comestibles y bebidas establecido en esta capital, calle Lima núm. 1397 esquina Progreso 1105. Las reclamaciones que hubiere que interponer contra el precitado negocio deberán hacerse dentro del término de tres días á contar de la fecha, pasados los cuales no serán atendidas.—Buenos Aires, 15 de Diciembre de 1913.—Vendedor, Antonio Sayans.

AL COMERCIO—AVISO QUE BAJO INventario tasación practicado por el balanceador público señor Francisco Miguens Rey, con oficinas calle Moreno 502, Unión Telefónica 5205 (Avenida); Cooperativa Telef. 4511 (Central), he vendido á los señores José Rodríguez y José Cheratto, mi negocio de almacén de comestibles y bebidas establecido en esta capital, calle Aguirre número 699 esquina Acevedo. Las reclamaciones que hubiere que interponer contra el precitado negocio deberán hacerse dentro del término de tres días á contar de la fecha, pasados los cuales no serán atendidas.—Buenos Aires, 15 de Diciembre de 1913.—Vendedor, José M. Castro.

AL COMERCIO—AVISO QUE BAJO INventario tasación practicado por el balanceador público señor Francisco Miguens Rey, con oficinas calle Moreno 502, Unión Telefónica 5205 (Avenida); Cooperativa Telef. 4511 (Central), he vendido á los señores Vicente D'Giacomo y Rafael Giordano, mi negocio de almacén de comestibles y bebidas establecido en esta capital, calle Arévalo núm. 2998. Las reclamaciones que hubiere que interponer contra el precitado negocio deberán hacerse dentro del término de tres días á contar de la fecha, pasados los cuales no serán atendidas.—Buenos Aires, Diciembre 15 de 1913.—Vendedor, Rafael Naocchio.

CINEMA NUEVO CONSTITUCION — HAgo saber al público y á mi numerosa clientela, que desde el 1o. de Septiembre del corriente año, ha dejado de pertenecer á la sociedad el señor Brul F. Peturskin, por haberle comprado la parte que tenía como socio, quedando desde el 1o. de Septiembre bajo mi dirección que soy el exclusivo dueño.—Tiobael Leibov, Lima 1552.—Buenos Aires, 14 de Diciembre de 1913. v16

FARMACEUTICO O IDONEO QUE DISponga de $ 6000, se necesita para comprar una regia farmacia, en sociedad, con otra persona del ramo, Luis Llanes, Avenida de Mayo 1435.

PERSONAS PRACTICAS EN EL COMERcio y con algo de capital necesita El Hogar Italo-Argentino, San José 287.

PARA TODA CLASE DE COMPRAS como también impresos ó útiles de escritorio, se ofrece á comerciantes y particulares ex comprador de casa importante, bien relacionado con las casas importadoras de la capital. Precios baratos garantido. Comisión 1 ojo. Pedidos detallados con referencias en la capital ó importe en giros postales, á Enrique Halle, Reconquista 281, Bs. Aires, U. Telef. 3754, Avenida. v16

REPRESENTANTE ACTIVO, ACOSTUMbrado á un trabajo personal, enérgico y sistemático se le concederá la venta de un gran artículo fabricado por casa universalmente conocida. Posibles ganancias $ 300 á 500 por mes. Ofertas detalladas sobre previa actividad, y referencias á MI 100, poste restante correo central.

SOCIO CAPITALISTA NECESITO PARA explotar un invento útil, 25 de Mayo 564.

SOCIA PARA CASA DE MODAS, PRECIso, razón, Alsina 876, Novelli.

SOCIO PARA CASA DE REMATES, con capital necesito, Libertad 279.

SOCIO CON $ 1.500, GANAREMOS 450 $ cada uno, preciso, Méjico 3063, dep. 2.

SOCIO 460 $, GANANDO 12 $ DIARIOS, escritorio comisiones; Solís 790.

SOCIO CON 800 $ PARA NEGOCIO FAcil de oficina, deja 500 á c/u., poste restante, remates.

SOCIA BUSCO CON POCO CAPITAL, mercería establecida, acreditada, Rivadavia 6920. v17

SOCIO CAPITALISTA CON 2.000 $ NEcesito para negocio teatral, Carlos Pellegrini 540.

SOCIO SE PRECISA JOVEN CON 15.000 $, para reclame, buenas utilidades, H. L. Poste Restante Central.

SOCIO PARA ABRIR RESTAURANT Y café, precisa, poco capital, tratar Pozos 1160, en el negocio. v17

SOCIO CON 1000 $ PRECISO PARA INdustria establecida, que deja 15 $ diarios, por enfermedad, Méjico 2395. v17

SOCIO ACTIVO CON POCO CAPITAL SE necesita para un hotel deja mucha utilidad, Pozos 128. v16

SOCIO PARA EXPLOTAR CINEMA COloso, en el punto culminante de la capital, con 15.000 $, pido, utilidad mínima 3000 $ mes, datos, Callao 249, D.

SOCIO JOVEN, CON POCO CAPITAL SE precisa para ponerlo al frente de un escritorio, buena ganancia. razón Alsina 1594.

SOCIO COMANDITARIO CON 5.000 $ preciso para una peletería establecida y 5.000 $ de capital Ofertas W. Armando, cuidado casilla de correo 1037. v19

SOCIO CON 1.000 $, DE PROFESION, cocinero necesito para fonda, muy central, ganancia 20 $ diarios, tratar hoy Cangallo 1975.

SE PRECISA SOCIO CON 2.000 $ PARA explotar la concesión exclusiva en tres repúblicas, de un lucrativo negocio, cuya mercadería está en la aduana á despacho. Por carta J. López, Maipú 450, capital. v18

UN señor CON pequeño CAPITAL, ACtualmente encargado de una fábrica de envases, busca socio con $ 3500, para comprar la misma fábrica, que da buenas utilidades; tratar Liniers 1444. v17

VENTA de MUEBLES y OBJETOS VARIOS

A 10 MESES MUEBLES, L. SIGAL Y Cía., Sarmiento 1124. v16

A VISITAR LA MUEBLERIA SANZ, en liquidación, 818 Sarmiento 844. v15en.

A LA MUEBLERIA "EL SOL", LIQUIDA á cualquier precio; Corrientes 1118. v5en.

A LA MUEBLERIA CORRIENTES 1173, de Sirlin Hnos., visite Vd., comprará barato. v31

A PLAZO MUEBLES DE TODAS CLAses; desde $ 10 mensuales; Baratti Hnos. y Cía., Corrientes 1145. v31d

VENTA de MUEBLES y OBJETOS VARIOS

A $ 9 COLCHONES DE ZOSTERA MArina, recomendados por los médicos; frescos y antisépticos, Baratti Hnos. y Cía. Corrientes 1145. v31d

A PLAZOS, MUEBLES EN LAS CONdiciones más liberales vendemos comedores, dormitorios y de sala, etc., Sirlin Hnos., Corrientes 1172. v26

ANTES DE COMPRAR MUEBLES, SOlicíten catálogo á precios para muebleros, le vendemos á los particulares. Sanz, 818 Sarmiento 844 (casi esquina Esmeralda). Esta casa cierra á las 7 p. m. v15en.

ATENCION! LOS MUEBLES
DE BARATTI Hnos. y Cía.
1145 CORRIENTES 1145
SON LOS MEJORES Y MAS BARATOS

La casa tiene 60 años de existencia, y esto es la mejor garantía para el cliente.

[illegible] hamaca	$ 10
Sillas Viena extra	" 4
Camas de bronce pilares cuadrados	" 50
Lavatorios con útiles . . .	" 11
Dormitorios macizos . . .	" 86
Camas con elástico . . .	" 13
Juegos para jardín . . .	" 33
Colchones de zóstera . . .	" 8

etc., etc. etc.

En nuestra casa hay de todo, desde la batería de cocina hasta el lujoso salón. No liquidamos, pero vendemos realmente barato y bueno. Ventas liberales y facilidades de pago. Catálogos y presupuestos gratis.

BARATTI Hnos. y Cía.
CORRIENTES 1145
v31dic.

COMEDOR DE 1.600 $ OCASION, SE vende por 650 $, Sarmiento 634.

CAMAS DE BRONCE INGLESAS: 60 $, liquida Sanz, 818 Sarmiento 844. v15en.

COMEDORES NOGAL, 10 PIEZAS, 100 $, liquida Sanz, 818 Sarmiento 844 (casi esq. Esmeralda). No confundan. v15en.

COMEDOR ROBLE INGLES, IMPORTAdo con sillas de cuero, 15 piezas, 450 pesos, liquida Sanz, 826 Sarmiento 838. v15en.

DORMITORIO INGLES MACIZO, 7 PIEzas, 78 $; Sanz, 826 Sarmiento 844. v15en.

DORMITORIO LUIS XV, 3 CUERPOS, roble y nogal macizos, dosel, colcha y rollo, 12 piezas lo mejor, 435 $; liquida Sanz, 838 Sarmiento, casi esq. Esmeralda. v15en.

FUNDAS BARATAS PIDAN MUESTRAS, tapicería Giudici, Santa Fe 1599, U. T. 1171, Juncal. v19

FUNDAS PARA JUEGOS DE SALA 15 $, piano 6. Avisar por carta, Montevideo 414.—J. Despax, U. T. 2256, Libertad. Casa introductora. Se va á domicilio. v21

GRAN REBAJA, MUEBLES, SARMIENto 1124, L. Sigal y Cía. v16

HULES Y LINOLEUM ESPECIAL PARA pisos á 2 $ metro cuadrado, gran surtido en caminos, casa de alfombras Boitano, Rivadavia 1915. v18

HOY A LAS 8 DE LA NOCHE, REMATO judicial, piano, caja de hierro, dormitorio, comedor, sillas y varios muebles, B. Mitre 1920.

JUEGOS DE SALA DORADOS FINOS Y consolas fantasía 70 $, mueblería Sanz, Sarmiento 844. No tiene sucursales. v15en.

JUEGO DE COMEDOR, SILLAS VAqueta, mesa tallada y piano alemán, vendo por ausentarme, Pichincha 720.

JUEGO DE SALA, RIQUISIMO, 9 piezas, costó 560 $, casi nuevo, por 220 $, Progreso 1741. v18

JUEGOS DE COMEDOR NUEVOS, INgleses y norteamericanos de roble macizo, á 300 y 350 $ las tres piezas, Billinghurst 1270, al fondo.

MUEBLES Y PLANTAS SE VENDEN, baratos, Alsina 1866. v20

MUEBLES A PLAZOS, L. SIGAL Y Cía., Sarmiento 1124. v16

MUEBLES... MUEBLES!!!

Los más baratos y más largos plazos sólo en el Siglo, Carlos Pellegrini 578. v23

MUEBLES: NO COMPREN SIN ANTES visitar la mueblería "El Sol", Corrientes 1118. v5en.

MUEBLEROS Y PARTICULARES, ANtes de comprar solicíten el catálogo N. 18 en liquidación, 818 Sarmiento 844. v15en.

MUEBLERIA SANZ: UNICA EN SU RAmo que garante los muebles hasta su destino, catálogo, embalaje y conducción gratis. 818 Sarmiento 844. v15en.

MUEBLES: OCASION PARA NOVIOS. Juego de sala comedor, escritorio, dormitorio y toilette, se venden, Darragueira 2298 esquina Paraguay, verlos de 9 á 11 y de 5 á 7. v18

MUEBLERIA "EL SOL", CORRIENTES 1118. Gran rebaja 50 ojo de su valor. Dormitorios 7 piezas, por $ 75, 90, 120, 140, 150, 170, 190, 210, 230, 280, 280; comedores 8 y 9 piezas, por $ 85, 95, 115, 125, 155 y 180; juegos de lo más barato hasta lo más lujoso. Embalaje, conducción y catálogo gratis; Corrientes 1118; L. Torotti. v5en.

MUEBLES!! MUEBLES!!!
"LA EXPOSICION"
1379 — CORRIENTES — 1379
¡GRAN LIQUIDACION POR ENSANCHE!

Dormitorio de roble, para matrimonio, 3 cuerpos, 10 piezas . .	$ 410
Dormitorios arte moderno, y Luis XV, para matrimonio, 8 piezas .	" 740
Dormitorios Luis XIV, macizos para matrimonio, 8 piezas, desde .	" 118
Comedores modernos, completos .	" 270
Juegos de sala desde . . .	" 65
Dormitorios macizos, 7 piezas . .	" 90
Camas de hierro desde . . .	" 14

EMBALAJE, FLETE Y CATALOGOS ¡¡GRATIS!!, 1379 CORRIENTES 1379 v18

MUEBLES SANZ, LIQUIDA 818 SARmiento 844.

Obsequio al comprador, colcha y rollo. Estamos obligados á darle paso á la diagonal, por lo tanto, vendemos á cualquier precio 600.000 pesos en muebles importados y hechos en los talleres de la casa. Muebles sueltos de toda clase y precios. ¡¡Aprovechen, muebleros y particulares esta grandiosa y formal liquidación!! Solicite todo el mundo el gran catálogo con precios de liquidación núm. 16 gratis. Unica casa que no vende á plazos. Aprovechen al contado á cualquier precio. Embalaje, catálogo y conducción gratis. NO CONFUNDAN, 818 SARMIENTO al 844. U. Telef. 2311, Libertad; C. T. 1826, Central. v15en.

MUEBLES, CASA PIQUE
1159 SARMIENTO 1158
¡¡GRAN LIQUIDACION!!

Antes de comprar, visiten mis grandes salones de ventas, donde hallarán lo más moderno y económico fuera de competencia; lo más regio hasta lo más modesto.

Dormitorios, desde	$ 80
Comedores, desde	" 60
Sala Luis XVI, 9 piezas . .	" 70
Camas de hierro y de bronce	" 14

Visitar mi casa, es ahorrar tiempo y dinero. Catálogos, embalaje y acarreos son gratis. J. Piqué, Sarmiento 1158. v24d

MUEBLES PARA EL CAMPO, SOLIDOS Y ECONOMICOS

Juegos de dormitorio, desde . .	$ 95
Sofá-cama	" 60
Aparadores para comedor . .	" 42
Juegos de mimbre (5 piezas) . .	" 40
Juegos de jardín (6 piezas) . .	" 35
Camas-jaulas especiales con colchón	" 15
Cochecitos para niños . . .	" 50
Sillas sólidas	" [illegible].50
Mosquiteros Reclame . . .	" 7

EMBALAJE GRATIS

Conducción á la estación de salida, gratis.

Catálogos y presupuestos gratis.
BARATTI HNOS. Y Cía.
1145—CORRIENTES—1145
La casa más antigua del ramo (año 1853). v31

MUEBLES!! MUEBLES!!! TERZA Hnos.
RIVADAVIA 3045

Liquidación colosal, liquidación! Invitamos al público á visitar nuestra casa antes de comprar MUEBLES, en la seguridad de que se convencerán que nuestros precios son los más bajos y que liquidamos:

Juegos dormitorios macizos, 7 piezas, mármoles de Carrara y lustrados á muñeca, desde . .	$ 39.50
Juegos comedor, 8 piezas . .	" 70.—
Juego de dormitorio Luis XV, tres cuerpos, completos, desde	" 526.—

Para más detalles, no olviden que deben dirigirse á Rivadavia 3045. Terza Hermanos. Talleres á vapor, Tramway 780, Caballito. Embalaje gratis. Pidan catálogo número 5. v21

MUEBLERIA "LA CONTINENTAL"
2327 RIVADAVIA 2327

Gran fábrica, la que vende bueno, sólido, barato en Buenos Aires. Ver para creer. ¡OJO! Gran rebaja de precios ¡OJO! Familias, novios, todos los que quieran amueblar bien su casa con poco dinero, rufgoles visiten mi salón de venta; hallarán un inmenso surtido, lo más moderno y de lo más lujoso á lo más sencillo.

Se liquidan á cualquier precio:

200 juegos dormitorio de $ 53 á .	$ 1.500
150 juegos de comedor, de $ 30 á	" 2.500
130 juegos de sala, de $ 65, á .	" 600
110 juegos escritorios, de $ 10, á	" 600
500 docenas sillas, de $ 23 á . .	" 350

Gran cantidad de muebles sueltos. Especialidad en muebles macizos para la campaña. Soliciten catálogo gratis. Pueden pedir por número, recibirán muebles iguales al catálogo, con toda garantía; embalaje, remisión estación salida gratis; Rivadavia 2327. Vadone. v17

MUEBLES!!! MUEBLES!!!
S. MOREAU
Sucesor de F. J. Marty
656 CANGALLO 656, CANGALLO 656
Casa de las más antiguas de esta plaza
¡¡¡LIQUIDACION FORZOSA!!!
Para dar salida á nuestro inmenso stock
VENDEMOS A CUALQUIER PRECIO!!!!
Hasta el 15 de Diciembre!!!
GRAN SURTIDO EN MUEBLES PARA EL CAMPO

Dormitorio Luis XIV, 8 piezas . .	$ 70
Dormitorio matrimonio, 9 piezas	" 93
Dormitorio nogal tallado, Luis XV	" 185
Comedor Luis XVI, 10 piezas . .	" 92
Camas bronce, importadas, desde	" 54
Dormitorios roble, 5 cuerpos, para matrimonio, 10 piezas . .	" 375
Regio comedor, tres cuerpos, nogal tallado, Renacimiento, 16 piezas	" 275
Juego sala, fantasía, dorado . .	" 55

Remitimos catálogo gratis al interior.
VENTAS POR MENSUALIDADES SIN RECARGO
S. MOREAU, 656 CANGALLO 656. v31

VENTA de MUEBLES y OBJETOS VARIOS

MUEBLES: NO COMPREN SIN ANTES visitar La Unión, Fabricantes. Vendemos á precios de fábrica, sin intermediarios; no anunciamos precios; no queremos engañar al público. Los del interior catálogo y embalaje gratis; Corrientes 1771 al 79, al llegar á Callao, J. Rinaldi, gerente. v24

MUEBLES Y TAPICERIA A PLAZOS, igual que al contado, solidez y elegancia: gran variedad en salas, dormitorios, comedor, escritorios americanos, camas de bronce, muebles ingleses, etc., visiten ó pidan catálogo; Italo-Argentina, casa de confianza, 1613 B. Mitre 1621: Minacci Hermanos. v11e

NO COMPREN SUS MUEBLES SIN ANtes ver los precios del Siglo, Carlos Pellegrini 578, y los larguísimos plazos. v23

NO COMPREN MUEBLES SIN VISITAR los cuatro grandes salones. Sanz liquida, 818 Sarmiento 844. No confundir! (casi esq. Esmeralda). No tiene sucursal. v15en

OJO PELUQUERO: VENDO LOS MUEbles de la peluquería Santa Fe 1189. v17

OJO, PELUQUEROS! BARATISIMO vendo sillones, toilettes, mesas, lavatorios, Lavalle 2209. v16

OJO, PELUQUEROS: LOS MEJORES toilettes, lavatorios, mesas, sillones, los vende Carlos Cucco, Rivadavia 2561.

OCASION, SE VENDE MAGNIFICO JUEgo de dormitorio Luis XV y algo más, por ausentarse á Europa, Carlos Pellegrini 1255, dep. 1. v18

OJO! PELUQUEROS, MESAS, ESPEJOS, sillones, lavatorios, toilettes, cajoneras, estufas, sillas, sillitas, buenos, sólidos y elegantes, la única fábrica que vende baratísimo es Falivene, Sarandí 217. v18

OJO, OJO, PELUQUEROS! IR A LO POsitivo y no al engaño, si queréis comprar muebles, buenos, bonitos y baratos, á plazos y contado, antigua fábrica de A. Rivera é hijo, Las Heras 2068. v18

PIANO CUERDAS CRUZADAS, OTRO en 120 $, se venden, Corrientes 3707. v16

PIANO HERS, BUENA OCASION, VENDE familia, por ausentarse, Paraná 316.

PIANO NUEVO VENDO EN 450 $, PIAnola 220, Mansilla 3765.

PIANO SE VENDE, CABILDO 1163. v18

PIANOS NUEVOS Y OCASION GRANDES rebajas de precios, Maipú 373.

PIANO GRAN FORMATO, CON TRES pedales, vendo de ocasión, Matheu 270. v17

PIANO NUEVO Y OTRO POCO USO VENdo, precio de ocasión, Lavalle 3634. v17

PIANO NORTEAMERICANO GRAN formato, de sobresalientes voces, vendo en 350 $, Anchorena 1754.

PIANO GAVEAU NUEVO DE 2 MESES costó 1.000 $ por ausentarme vendo barato, Independencia 1473.

PIANOS GARANTIZADOS. FACILIDADES de pago, baratísimos, casa Salmini, Méjico 1034. v20

PIANOS GARANTIDOS, FACILIDADES de pago, casa Rivarola, B. de Irigoyen 143 v31d

PIANOS DE LAS MEJORES MARCAS importan Borgarello y Obiglio, Av. de Mayo 839, catálogos gratis. v16

POR AUSENTARSE LA FAMILIA véndese rico juego comedor y otros muebles, de 8 á 10 a. m., Rivadavia 4218. v18

PIANO SCHIDMAYER CRUSADO EN bronce 270 pesos, un Pleyel 220 $. Cangallo 1356. v17

PIANO NUEVO Y OTRO DE OCASION en perfecto estado se venden, precios módicos, Solís 440.

POR AUSENTARME, VENDO BARATO, aparador, trinchante y varios muebles; Concordia 360.

PIANOS, LIQUIDACION, RECIEN LLEgados de Europa, precios de costo, Rivadavia 6720.

PIANO DE ESTUDIO DE MUY BUEnas voces, vendo en 240 $, Venezuela 1473.

PIANO CARLOS OTTO, NUEVO, GRAN formato, 3 pedales, vendo barato, Tucumán 1671. v20

PIANO BUENO PARA ESTUDIO CON su banquito, vendo en 80 $, Venezuela 650.

PIANOS STICHEL Y WARNE, MARcas registradas y conocidas en todo el mundo desde 25 $, sin fiador, Sarmiento 1463/67, Sebastián M. Porta, v11E

PIANOS DE AUTOR PARA ESTUDIO, garantidos por 5 años, desde 22 $ mensuales venden Borgarello y Obiglio, Av. de Mayo 839. v16

POR AUSENTARME A EUROPA VENDO muebles, artefactos eléctricos, loza, cristales, adornos, etc. Todo por menos de la mitad de su valor, Guatemala 4770. v16

PIANOS GARANTIDOS, DESDE $ 20 mensuales, entrega inmediata, sin fiador, antigua casa Hansen, Salta esq. Venezuela. v25

PIANOS, LIQUIDACION COMPLETA POR cesación de negocios, pianos de las mejores marcas, ocasiones para negociantes, profesores y particulares, también doy á plazos, D. Marguignot, Corrientes 925. v24dic

RICO JUEGO DE DORMITORIO CAMEro, al laqué, se vende, barato, por ausentarse, verlo Solís 446, de 12 á 5 p. m.

SE VENDE GUARDARROPA, BELGRAno 3490. v17

SE VENDE CAMA LUIS XV PARA matrimonio, barata, B. Mitre 1410.

SE VENDE UN JUEGO DE COMEDOR, Corrientes 1258, 4o. piso, dep. 10. v17

SE VENDEN 7 JUEGOS COMPLETOS, DE muebles, gran ocasión ó se cede la casa, Rivadavia 2194. v16

SE VENDE JUEGO DORMITORIO ESTIlo Imperio, piano de color importado y 1 comedor Renacimiento, Pulos 247, 3er. piso, Boca.

UN JUEGO DE DORMITORIO Y OTRO de comedor casi nuevo, vendo por ausentarme, Skobar, Suipacha 851, de 3 á 5.

VENDO JUEGO COMEDOR, LAVALLE 2025. v18

VENDO JUEGO DORMITORIO, REGIO, 3 cuerpos, nuevo, E. Unidos 592.

VENDO GRAN CANTIDAD DE muebles usados, baratos, Corrientes 1300.

VENDO POR LA TERCERA PARTE DE su valor un dormitorio de roble, otro Luis XIV y un comedor, varios muebles sueltos, Defensa 1052.

VENTAS VARIAS

A 30 $ DENTADURAS GARANTIDAS, para la masticación perfecta, Uruguay 196. v13

ARMAZONES, HELADERAS VENDO barato; pidan precios, Sarmiento 1740. v17

ARMAZONES, HELADERAS, vendo barato, pida precio Rivadavia 3229. v20

ARMAZONES, HELADERAS, FIDEERAS, vendo, mitad precio, Rivadavia 2180. v20

ARMAZONES, MOSTRADORES, vidrieras y un triciclo vendo, hoy, muy barato, calle Cangallo 2292.

ARMAZONES DE ROBLE USADOS baratos, se venden baratos, Sáenz Peña núm. 1187.

ARMAZONES, MOSTRADORES, FIDEEras, heladeras, liquidación forzosa, Rivadavia 1964. v20

ARMAZONES, MOSTRADORES, HELAderas ó instalaciones, liquidación forzosa, B. Mitre 1990. v20

ARMAZONES, MOSTRADORES NUEVOS y usados, heladeras, fideeras, San Juan 2233. v20

ARMAZONES, HELADERAS, TABIQUES fideera, instalaciones completas, liquidación, Callao 255. v19

ARMAZONES, MOSTRADORES, INSTAlaciones, liquidación de heladeras, Lavalle 1392. v17

ARMAZONES, HELADERAS A 50 $, INStalaciones barato, carpintería italiana, Sarmiento 1278. v20

ALMAZONES, HELADERAS, REMATA, Paraná 458, fiambreras, mostradores, mesas, sillas. v17

ARMAZOS, MOSTRADOR, HELADERA, mesas, sillas y otros mercaderías, se venden, Victoria 2132.

ARMAZONES, HELADERAS, FIDEERAS instalaciones, venden barato, Triunvirato 469. v18

ARMAZON DE CEDRO, PARA ALMAcén, fiambrería, vendo en cualquier precio, todo con puertas, vidrieras; Humboldt 2280, altura Santa Fe 4600.

BOMBA PARA 12.000 LITROS POR HOra se vende, Mompland 2249. v17

CAJA REGISTRADORA "NATIONAL" usada, en perfecto estado, se vende, barato, Reconquista 545.

CHAPA PARA BALCON VENDO UNA de 7x1.20 y un magnífico letrero luminoso casi regalado; escribir á casilla correo 1857.

CARBON DE PIEDRA, SE VENDE EN el corralón "El Uruguay", á $ 36 los 1.000 kgs., los 1.000 kgs. carbón quebracho blanco especial $ 50, los 1.000 kgs. carbón de fragua $ 25, los 1.000 kgs. carbón, de Cardiff, $ 25, los 1.000 kgs. coke de fundición $ 35, los 1.000 kgs. carbón antracita 85 $, los 1.000 kgs. coke de gas $ 30, los 1.000 kgs. carbón artificial $ 65, los 1.000 kgs. carbonilla Viena $ 20, los 1.000 kgs. carbonilla fuerte 40 $, los 1.000 kgs. leña fuerte para cocina $ 28, los 1.000 kgs. leña fuerte para panaderías $ 22, las 400 astillas leña sauce $ 6.50, las 400 astillas leña espinillo $ 12, la bolsa de carbón de leña fuerte de 30 kgs. $ 3, la bolsa de carbón de leña especial de 4 cuartillas $ 2, la bolsa de carbonilla fuerte de 25 kgs. $ 1. Ventas al por mayor y menor. Se remite á cualquier punto de la República, Victoria 2972. U. T. 397 (Mitre).

DIVISIONES DE CEDRO PARA BAR O confitería con varillas vendo casi nuevas de ocasión, Alte. Brown 1239, Boca.

FIGURITAS CIGARRILLOS BUENOS AIres, para el concurso del 23, vendo á $ 1.60 el 100; Corrientes 1555. v16

GRAMOFONO GRANDE CON MUCHAS piezas se vende en 50 $, Sarmiento 1353

GRAFOFONOS VICTOR Y DISCOS A PAgar en 10 meses, Entre Ríos 350. v19

GRAFOFONOS Y DISCOS A PAGAR EN 10 mensualidades, desde $ 6 por mes, Salta 388. v12

VENTAS VARIAS

HELADERAS VENDO VARIAS HAY una de ocasión, Sarasa 662.

HELADERAS PARA CONFITERIAS, bars, almacenes, liquida Burghi, Defensa 677, carpintería electro-mecánica. v17

HUEVOS PARA INCUBAR, LA DOC., Minorca $ 6, catalana 5; Leghorn 3 á 4; Hamlan 6; Orpington negra 6; Orpington leonada 5; patos Peking 6; patos Cylesbury 6; patos Orpington 6; pollitos con madres, de las razas mencionadas, Criadero Santa Elena, Lomas de Zamora, F. C. S., Laprida 1220. v19

LONAS IMPERMEABLES, LIQUIDO A 1 $ metro cuadrado, Rivadavia 1915. v18

LONA DE HILO A $ 1.05 ANCHO, 110 ctms., fábrica de toldos, Boitano, Rivadavia 1915. v18

MOLINO A VIENTO SE VENDE POR lo que den, Avenida La Plata 557. v17

MANOMOVILES DE 2 ASIENTOS PARA 2 niños, económico, barato, seguro, sólido vendemos, The Barbicane Co., Lavalle 1521. v16

PINTORES VENDO 3 letreros tamaño 10 y medio por 1 [illegible] 1/2 por 1 y 2 1/2 por 1, chapas la mejor que hay, casi flamante, muy barato, Andes 390, altos.

PLUMAS GARZA, AVESTRUZ, PIELES, pepsina, cera del Chaco, véndense al mejor postor, ministerio interior, Comisión Indios. v17

PARA BIOGRAFO, MAQUINA, MOTOR, instalaciones de luz, cortinados felpa, ventilador de 4 paletas, 25 mesitas y un juego de muebles para consultorio médico, Castro 1763.

REGALO 80 MONTURAS DE ANDAR A $ 1.50 todas inclusas, ó á 2.40 á elegir, urgente, Bocdo 109, Lomas.

SE VENDE MESA DE PLANCHAR, POzos 347.

SE VENDEN LOS ARMAZONES Y VIdrieras de la cigarrería Cangallo 411. v18

SE VENDE UN MOSTRDOR y un estante en buen uso, á cualquier precio, Constitución 2878.

SE VENDEN TABLONES PARA ANDAmios, reglas, palas, sogas, en buen uso; Fray Cayetano 790. v17

SE VENDEN O SE ALQUILAN ORGANIllos con patente y caballos, y 4 coches con ó sin caballos, Zavaleta 31. v18

SE VENDE FONOGRAFO CON 75 DIScos de los mejores cantantes, con dos membranas, Rivadavia 2443, dep. 5 (altos). v18

SE VENDEN DOS VENTILADORES corriente continua, cuatro palas, marcha garantida, mitad precio, 25 de Mayo 537. v18

VENDO MOLINO AERMOTOR CON depósito de 3.000 litros, Belgrano 4132.

VENDO UNA REJILLA DE BRONCE para agencia, verla y tratar, Pedro Mendoza 1589, Boca. v17

VENTILADORES CORRIENTE ALTERnada y 2 Edison á pilas, vendo, Humberto I 1517.

EXTRAVIOS Y HALLAZGOS

COLLAR PERLAS PERDIDO EN AUTOmóvil, gratificación entregándolo, Azcuénaga 1171.

GRATIFICACION SE DARA A LA PERsona que entregue un tapado de moaré azul, con forro de gasa rubí, dejado el viernes á las 9.30 de la noche en un automóvil, con chauffeur vestido de blanco, grueso, rubio, que llevó de Córdoba á Libertad 1679. v16

HE PERDIDO UNA LIBRETA CONTEniendo varios documentos, el que la haya encontrado y la devuelva personalmente ó por correo, á Paseo de Julio 1280, se le abonará una buena gratificación, fué extraviada entre Retiro y plaza Mayo. P. Pera.

LIBRETA DE DEPOSITO A PLAZO FIjo del Banco Español del Río de la Plata, libro 34, folio 598, á nombre de Rafael Vallina, se ha perdido; se ruega devolverla al mismo Banco. v17

LIBRETA DE DEPOSITO A PLAZO FIJO núm. 270.521/28, del Banco de Italia y Río de la Plata, sucursal núm. 8, se ha extraviado, á nombre de Trigili Salvatore di Giuseppe. Se ruega devolverla á dicho Banco. v18

MAQUINA FOTOGRAFICA PLEOADIZA, con valija de cuero, objetivo Zeiss, se ha extraviado el domingo 14 del corriente, en el tren que salió del Tigre, á las 6.20 p. m., se gratificará al que habiéndola encontrado, la remitiese á la calle Charcas 1984.

SE DARA BUENA GRATIFICACION A quien haya encontrado un gemelo de puño, de oro y diamantes, perdido el domingo. Dirigirse á H. Irigoyen, Billinghurst 488.

SE HA EXTRAVIADO UNA CARTERA con boletos de leche de la Vascongada y un quinto de lotería, el que la devuelva á la calle Triunvirato 823 será bien gratificado, M. Fernández.

SE DARA BUENA GRATIFICACION AL que devuelva un rollo de papeles extraviados ayer entre Avenida de Mayo esquina Maipú y la estación Constitución, entre 7 y 7.30 p. m., dirigirse señor French, Avenida de Mayo 819.

SE GRATIFICARA A LA PERSONA que devuelva una valija que haya encontrado en el umbral de la puerta de la calle Sadi Carnot 391, dejada olvidada el domingo, á las 11 de la noche, por los inquilinos de la misma casa. v17

MATERIALES DE CONSTRUCCION

A TORTOSA HNOS., PIDA EL CATAlogo de puertas, Charcas 2940. v2en

A CORTAJADA PIDA CATALOGO DE puertas, Pueyrredón 623. v23

ALAMBRE TEJIDO, POSTES, BARATO, puertas á 4 $, Pueyrredón 623. v23

AV. LA PLATA 3347, LIQUIDASE HOY el material de construcción.

A 21 CTS. METRO LINEAL MACHIMbre tea 1x3, nuevo; Charcas 2940. v17

ADOQUINES USADOS SE VENDEN, calle Ecuador 460.

A $ 3, 5, 7, 10, 15, 20, 25, 30 y 35; MIL puertas y ventanas; Charcas 2940. v17

A $ 1.06 CHAPAS DE 6, 1.22 de 7; 1.40 de 8 y 1.76, de 10; Pueyrredón 623. v23

A 10 CTS. METRO, TEA 1x2; 0.30, DE 3x3, y 0.60 de 3x8, Pueyrredón 623. v23

A $ 1.06 CHAPAS CANALETA, 6 pies, nuevo, sano, 7 $ 1.22, 8 $ 1.40, 9 $ 1.58 y 10 $ 1.76; Charcas 2940. v21

A 23, 27, 30 Y 35 cts. METRO ALAMbre tejido, portoncitos hierro $ 3.80; Charcas 2940. v21

A 60 CTS. METRO LINEAL TIRANTES tea 3x6 nuevo, 3x3 á $ 0.30 y 1x3 á pesos 0.10, Charcas 2940. v21

A COMPRAR TIRANTES MADERA DUra, teja, cinc, puerta, madera, columna, Camping 58. v18

A COMPRAR CINC, PUERTAS, CELOsías, machimbre, tirantes, columnas, barato, Corrientes 4569. v18

ACUDAN A RIVADAVIA 3847 A COMprar puertas y ventanas á precios reducidos y calidad superior. v31

A $ 180 CASILLAS DESARMABLES muy prácticas, Tortosa Hnos., Charcas 2940. v9e.

ANTES DE COMPRAR PUERTAS Y ventanas pidan catálogo á A. Iriarte é hijo, Montes de Oca 1526, se remite gratis. v31

A COMPRAR PUERTAS Y VENTANAS usadas cedro y pino, tirantes madera dura y tea todo usado. Venezuela 2619. v18

A COMPRAR PUERTAS PATIO, MTS. 3x1.70, á 14 pesos; íd 2.30x1 á 27 $; de cocina, 2.10x70, á 16 $; tea 1x3 machimbre á $ 0.12 el pie; Gallo esquina Beruti. v20

A COMPRAR CHAPAS NUEVAS DE 6 pies, 1.40; 7, 1.65; 8, 1.85; 9, 2.10; 10, 2.40; usadas desde 0.50, tirantes 3x3 nuevo 0.32; 3x6, 0.64; puertas nuevas 34 $, 3x1.10, usada 25. Columnas 3.50, mármoles desde 3 pesos, puertas hierro 5 $, Victoria 2393. v21

CAL DE CORDOBA DE UNA NUEVA calera, muy superior á todas las conocidas, se vende por mayor, por datos y ver muestras, Viamonte 411. v16

VENDO ADOQUIN DE PIEDRA, TRAtar, Callao 1348.

VENDO DOS VENTANAS, CELOSIAS, balcones, molino, bomba, buen uso, Serrano 2412. v17

PERSONAS BUSCADAS

A MARIA GARRIDO LA BUSCA SU madre Matilde Fernández, Méjico 1108.

A CONCEPCION GONZALEZ MARTInez desean verla sus antiguos patrones, Maipú 372. v16

A RAMON VILLA, LO BUSCA SU hermano Juan, escribir á J. D., Poste restante, estación Sáenz Peña F. C. P. v18

A AVELINO Y JOSE ARIAS LOS BUSCA su hermano Jesús; Ministro Brin 840, Boca. v17

DESEA SABER EL PARADERO DE Vicente Alvarez González, su compadre Francisco González Rodríguez, Hospital Pirovano, sala 1a., calle Monroe, Belgrano.

DESEAN SABER EL PARADERO DE Joaquín Sarasola, por asuntos de familia, sus hermanos; se ruega á los que sepan se dirijan á su hermano Fernando Sarasola, estación Cangallo, F. C. Sud, provincia B. Aires. v25

LUIS TABELA, DOMICILIADO VESPUcio 65, Boca, desea saber el paradero de sus hermanos Vicente y José, por asuntos de familia. v18

SE DESEA SABER EL DOMICILIO DE Bartolomé Grivot á de Juan di Bono, ocurrir calle 15 de Noviembre 2165. v17

SARA—EN CASA DE LOLA, HUMBERto I 2176, desean verte y puedes ir que serás recibida—Paulina. v16

SE DESEA SABER EL PARADERO DE Manuel González Fernández, español, provincia Oviedo, pueblo Tatlado; lo busca su primo Víctor González; Bogotá 13. v17

SE DESEA SABER EL DOMICILIO DEL representante del específico "Ambasol", antes domiciliado Cuyo 471, dirigirse Defensa 1278, Alfredo Ramos. v18

SE DESEA SABER DE MARIA RODRIguez González, por asuntos de fallecimiento de familia, española, provincia de Oviedo, consejo de Ibias, pueblo Sisterna, la busca Cándida González, Belgrano 2141.

COMPRA DE MUEBLES Y ALHAJAS

ALHAJAS Y POLIZAS DE empeño compro y ropa de hombre, Libertad 410. v19

AL VENDER SUS MUEBLES PARTICUlares y al contado, vean á García, calle Piedras 380.

COMPRO MUEBLES, ROPAS Y ARTICUlos de todas clases, Entre Ríos 1165.

COMPRO MUEBLES, ROPAS Y ARTIculos de toda clases, Lima 376, 1er piso.

COMPRO MUEBLAJES COMPLETOS Y juegos sueltos. — Daglio, Corrientes 525, altos, U. T. 33, Avenida. v30

COMPRAMOS MUEBLAJES O PARTE Villar y Tamelo, Cerrito 333, agencia. U. T. 2302, Libertad. v31

FAMILIA PARTICULAR, DESEA COMprar mueblaje, casilla correo 126, U. T. 2113, Libertad. v15

MUEBLES, MANDEN A MIS SALONES de remate, obtendrán los mejores precios; anticipo dinero, Sandberg, Rivadavia 8696. v18

COMPRAS VARIAS

A DOMICILIO compro ropa hombre, pólizas empeño, 25 Mayo 414, U.T. 1053, Av. v31

A LAS FAMILIAS—COMPRO LIBROS viejos de toda clase, avisar Don Juan, Cerrito 357. v11

BOLSAS PARA TRIGO, 40.000 O MAS, usadas ó nuevas, se compran, Reconquista 275, de 11 á 12. v17

COMPRO ROPA DE señora Y HOMBRE, usada, sastre, Esmeralda 824.

COMPRO LAVATORIO SANITARIO EN buen uso, Triunvirato 1479.

COMPRO VIOLIN Y METODO DE música usados, por carta C. A., Arévalo 1879 v17

COMPRAMOS TANQUES GALVANIZAdos, buen uso, de 5 á 15.000 litros, Suárez 1716.

LIBROS! COMPRO, HISTORIA Y DERECHO, librería Emilio Perrot, Santa Fe 1785. v31

LIBROS DE COLEGIO, FACULTAD, americanos, etc. y discos para fonógrafos, compro, Bolívar 591. v20

MESA ESCRITORIO DOS FRENTES, 3 cajones cada lado usada cómprase, Alsina 2406.

PLOMO VIEJO COMPRAMOS, CUALquier cantidad, precio $ 0.24 el kilo, Independencia 1832. v16

SE DESEA COMPRAR UN PROYECTOR Pathé de Biógrafo, usado, que esté en buen uso, dirigirse á J. Mailor, Alsina 1936. v18

ARRENDAMIENTO DE TIERRAS

ARRIENDANSE 70 CUADRAS DE CAMpo en Giles, para agricultura ó tambo, tratar Arenales 1148. v17

ARRIENDASE EN LA ESTACION PArish, F. C. S., partido del Azul, un campo de 550 hectáreas, dividido en varios potreros, tratar S. del Estero 481. v20

ARRIENDASE EN CACHARI, PARTIDO Azul, un establecimiento formado, con poblaciones de material, incluso gran casa de familia, compuesto de 600 cuadras apropiado para tambo y agricultura; ocurrir Belgrano 1825, Buenos Aires. v16

A JARDINERO, ARBORICULTOR E INjertador práctico, doy gratis bajo condiciones sumamente ventajosas, 4 hectáreas cerca de la capital con las comodidades necesarias. Por más datos, ocurrir Paraguay 987, 1er. piso, de 6 á 7 p. m. v17

CAMPITO QUIERO ARRENDAR 10 A 20 cuadras población, lo máximo 1 hora y 1/2 F. C. O., dirigirse á K, Pueyrredón 591.

CAMPO, SE ARRIENDAN 3.000 HECTAreas á largos plazos, ubicadas entre las estaciones Papín y Trongé, linderas con la vía férrea; con mil doscientas hectáreas alfalfadas y lo demás rastrojo, tratar Almirante Brown 1064, de 2 á 4 p. m. v21

EN LUJAN, F. C. O., ARRIENDANSE quintas de 10 hectáreas, R. y L., Av. de Mayo 737, de 2 á 3. v18

EN EL SALADILLO, SE DA EN ARRENdamiento el campo conocido con el nombre de "San Alejo", con superficie de 3881 hectáreas. Es apto para agricultura y ganadería; dista 2 leguas de la estación Videla F. C. S. Los interesados pueden ver el campo dirigiéndose en el mismo al señor Miguel Mac-Donell quien les proporcionará todos los datos. Para tratar en Buenos Aires, Alsina 934, casa Sangrador González y Cía. v18

SE ARRIENDAN 320 HECTAREAS DE campo flor, para tambo ó invernada en el partido de San Andrés de Giles, á 28 cuadras de la estación Tuyutí, y 30 de Gouin, alambrado y con poblaciones, tratar con J. J. Cueto, administración de propiedades, San Martín 186. v16

TAMBEROS: ARRIENDASE EN LA EStación Lezama, F. C. S. partido de Chascomús, un campo de 511 hectáreas, pastos tiernos y poblaciones á pocas cuadras del mismo campo está la gran fábrica de cremería La Unión Argentina, contrato á satisfacción, tratar calle Saavedra 748, Avellaneda. v14

VARIOS

[illegible]IMPIOS Y PLANCHAR [illegible]50, se manda á domicilio, Montevideo 900, U. v19

CARTAS, DISCURSOS, SOLICITUDES, memorias, traducciones, se hacen, dirigirse J. Spiller, Añasco 424. v20

HA SIDO POSTERGADA LA RIFA DE un piano eléctrico, que debía jugarse por la Lotería Nacional, de la última jugada de Diciembre para la jugada del mes de Marzo de 1914, Cristóbal Gregorio. v17

SOMBREROS PANAMA SE LIMPIAN Y forman por 2 $; Maipú 342. v19

UNA POBRE MUJER CON EL ESPOso recluido en el manicomio y con tres hijos chicos, el mayor de 5 años y paralítico, ruega por caridad un socorro, cualquiera porque está careciendo de todo, Inclán 37, Irene de Dios.

COMPRA Y VENTA DE AUTOMOVILES

AUTOMOVIL VOITURETTE nueva, vendo, Av. de Mayo 1411, de 12 á 2.

AUTO TAXIMETRO DOBLE FAETON se vende 1.600 pesos, Venezuela 1109.

AUTOMOVIL NUEVO VENDO O CAMbio por terreno. Uruguay 672.

AUTOMOVIL PEUGEOT DOBLE FAEton torpedo vendo, ocasión, Herrera 1828, de 2 á 5. v16

AUTO FAETON, POCO USO, VENDO urgente, gran necesidad, cualquier precio, Solís 1883.

AUTO LANDAULET TAXIMETRO, COTtin, Desgouttes, precioso barato vendemos. The Barbicane Co., Lavalle 1521. v18

AUTOMOVILES ANTES DE COMPRAR ó vender, visiten el tattersall automovilístico, 1739 Viamonte 1749. v20

AUTOMOVIL DOBLE FAETON TAXImetro Buick barato urgente vendemos, The Barbicane Co., Lavalle 1521. v16

AUTOMOVIL MARTINI LANDAULET en perfecto estado, vendo, con facilidades; tratar Cangallo 1252, dep. 2l.

AUTOMOVIL O VOITURETTE COMPRO enviar marca, datos, precio, etc. á A. P., San Eduardo 1253, de 10 á 3.

AUTO DOBLE FAIT VENDO DE 30 CAballos, en buen estado, calle Santa Rosalía 962. v18

AUTOMOVIL FIAT EN BUEN ESTADO 60 HP. doble faetón, se vende. Verlo y tratar Lavalle 2610, de 9 a. m. á 2 p. m.

AUTOMOVIL MERCEDES DOBLE faetón, compramos, urgente, pagando buen precio, The Barbicane Co., Lavalle 1521. v11

AUTOMOVIL LANDOLET ESPECIAL para remise, 4 cilindros, marca inglesa de primer orden, se vende, Belgrano 875. v17

AUTOMOVIL HUMBER DOBLE FAEton casi nuevo, se vende á toda prueba, verlo de 6 á 10 a. m., garage Larrea 655. v18

AUTOMOVIL FIAT, NUEVO, DE GRAN lujo, se alquila por mes ó medio mes precio moderado, por carta casilla correo 408, indicando hora para tratar. v21

AUTOMOVIL, RECIBO EN DEPOSITO Y para venta, alquilo cocheras y local para taxi, el garage más cómodo y barato de la Capital, Moreno 3355. v16Enero

AUTOMOVILES: ARREGLO A DOMICIlio por mecánico de profesión, trabajo garantido á precio módico; A. Disante, calle Palermo 2964. v21

AUTOMOVIL DOBLE FAETON NUEVO, para taxímetro, se entrega á chauffeur sin garantía y con grandes facilidades de pago, tratar Ombú 383.

AUTOMOVILES DOBLE FAETON, nuevos, vendo en 18 meses, sin garantía; informes 25 de Mayo 140, escritorio 17, 2o. piso, U. T. 571, Avenida: González. v16

AUTOMOVILES, CONSERVE SU TAPIcería, esta casa les hace fundas completas á 50 $, muestras y precios, Belgrano 2930, dep. 7, A. Alustiz.

AUTOMOVIL CADILLAC PRECIOSO como nuevo doble faetón, especial para campo, rico coche, barato urgente vendemos, The Barbicane Co., Lavalle 1521. v18

AUTOMOVIL RENAULT CON TAXIMEtro, patente y seguro pago, barato urgente vendemos, The Barbicane Co., Lavalle 1521. v10

AUTOMOVIL LANDAULET STOEWER, 10 HP. perfecto estado urgente vendemos 2000 $, pichincha, con taxímetro, y patente, The Barbicane Co., Lavalle 1521.

AUTOMOVILES, MORS Y PANHARD, doble faetón torpedo de 16-18 HP. con poco uso se vende barato y con facilidad; para verlos de 7 á 10, Berrutio y San Luis, garage. v17

AUTOMOVILES DOBLE FAETON NUEvos, para taxímetro, se entregan inmediatamente á chauffeurs, sin garantía y gran facilidad de pago; Avenida de Mayo 1061.

BOLETO DE empeño SE VENDE, DE dos dobles faetón; Talcahuano 421, 2o. piso, dep. 4. v20

COMPRO AUTO MORS O PEUGEOT, doble faetón tipo taxi, Montevideo 467.

CARROCERIA DOBLE FAETON SE compra, ofertas Arredondo 2247, Belgrano.

COMPRA Y VENTA DE AUTOMOVILES

CARROCERIA DOBLE FAETON TORPEde se vende barato, Rivadavia 4113.

DOBLE FAETON FLAMANTE SE VENde con facilidades, A. B., Lavalle 477.

DOBLE FAETON GRANDE RECIEN pintado y ajustado á toda prueba se vende urgente. Guido 2322 y Pueyrredón. v18

FAETON NAPIER 15, PARA CAMPO, vendo mitad valor ó alquilo; Amenábar 3152. v18

"HISPANO SUIZA" 40 HP. VELOCIDAD garantida 110 kilómetros hora, espléndido automóvil completo de accesorios, y con solo 6 meses uso, vendo de ocasión, por ausentarme á Europa, Sr. Compte, Castro Barros 69.

IMPORTANTE REDUCCION EN LOS precios de automóviles alemanes, marca "N. A. G.". Pidan la nueva lista de precios á la sucursal directa de la fábrica de automóviles "N. A. G.", San Martín 444, Buenos Aires. Grandes facilidades de pago. Catálogo Album de 36 páginas. Referencias de primer orden. Visite nuestro salón de exposición, San Martín 444. Casa matriz "A. E. G.", en Berlín, con 358.000.000 marcos de capital, incluso reservas. Por más datos, escríbase ó visítese la casa "N. A. G.", San Martín 444, Buenos Aires, Unión Telefónica 5790 y 5763.

SE VENDE UN AUTOMOVIL MORS FAEton por 1.300 $. Paso 241. v17

SE VENDE UN PRECIOSO RENAULT, doble faetón, flamante con facilidades de pago, Paso 241. v17

SE VENDEN DE 1 A 9 AUTOMOVILES Humber 15 HP., 4 cilindros, baratos, Salta 322. v20

SE VENDE CHASSI DION BOUTON 10/12 hp., muy buen motor para ambos muy barato, verlo, Canning 3593.

SE VENDE UN AUTOMOVIL RENAULT con las 4 gomas flamantes y en perfecta marcha con 1.000 $ al contado, Paso 241. v17

VENDO AUTOMOVIL BUICK, VERLO de 12 á 2, Montevideo 186. v17

VOITURETTE 24 HP. NUEVA MUY ALta, campo, vendo regalada. Solís 1865.

VOITURETTE LEON BOLLEE MEJOR que nueva vendemos, urgente, barato, The Barbicane Co., Lavalle 1521. v16

VOITURETTE ZIBAIRE Y NAUDIN, DE carrera 14 caballos en perfecto estado, á toda prueba se vende, Alberti 1378.

VOITURETTE O CHASSIS 16|20 HP., marca francesa ó italiana, compramos urgente. The Barbicane Co., Lavalle 1521. v17

ANIMALES Y RODADOS

AMERICANA IMPORTADA, NUEVA, DE 4 asientos, se vende muy barata, Andes 347.

ALQUILASE UN MILORD PARTICULAR, con buena yunta de caballos, ó se vende, Callao 1345.

ALSINA 2953, FABRICA, SURTIDO DE breaks, milores, dogkarts, chatita reparto, etc. v17

AMERICANAS DE 2 y 6 ASIENTOS, MIlores, vis á vis, dockart y breaks surtidos, fábrica Gonella, Independencia 3103. v21

AUTOMOVIL TIPO TAXIMETRO, Renault, Peugeot, Moos, Fiat, doble faetón, por orden, compramos, The Barbicane Co., Lavalle 1521.

ATENCION! MILORES NUEVOS, CON llantas de goma 1300, breaks de 450 á 900, breaks de niños, caballitos, tonneau y guarniciones, 100 coches á liquidar, Azcuénaga 726. v21

AMERICANAS DE 2, 4 y 6 ASIENTOS, milores, breacks, id de niños, boghey, sulkys, charrets, coupé, dog-carts, faetón, amansadoras, furgón, guarniciones y faroles, venden, 25 de Mayo 622.

AMERICANAS DE 2, 4 Y 6 ASIENTOS, breaks, con y sin vidrieras, dogcarts de 4 ruedas, sulkys con y sin capota, coupés, landó, milores llantas de hierro y goma, break de niños, surtido completo para campo, vendo. P. Maestro, Sarmiento 1730.

BREACK DE PASEO VENDO, PAVON 3296. v17

BICICLETAS A PRECIOS DE RUINOSA competencia hallará en Salta 366. v19

BICICLETAS!! SE PRECISA una BUENA y á precio de liquidación, acuda á E. Ríos 350. v19

BICICLETAS DE LAS MEJORES MARcas, el regalo mejor y más práctico, á pagar en 10 meses, Salta 366. v17

BICICLETA SE VENDE CASI NUEVA, buena marca y con patente, muy barato, Lavalle 975.

BREACK NUEVO, FLAMANTE, ESpléndido, para campo, ocasión, vende, Lavalle 2584. v17

BICICLETAS 9 LIQUIDO, CHICAS Y grandes, desde 27 á 55 $, E. Ríos 937, relojería. v18

BICICLETA UN MES DE USO, se vende á mitad de precio, urgente, Canning 1065. v17

BICICLETAS INGLESAS, DE PASEO, CArrera, etc., á pagar; con las economías de tranvía vende, Salta 366. v19

BICICLETAS A PAGAR $ 10, 11, 12 y 13 por mes de las mejores marcas, garantidas, visítenos, Salta 366. v19

BICICLETAS PARA niños DE 5 A 9 años como regalo de Navidad 50 $, vendemos visítenos ó escríbanos, The Barbicane Co.; Lavalle 1521. v16

BICICLETAS MEAD INGLESAS DE LAS mejores vendemos como regalo de Navidad baratas con facilidades, escriba ó visítenos, The Barbicane Co., Lavalle 1521.

BICICLETAS DE OCASION Y NUEVAS al contado y á plazos á $ 25, 30, 35, 40, 44, 50, 52, 55, 58, 60, 64, 68, 70, 75, 80, y 100 pesos entrega rápida: máqs. garantizadas; Entre Ríos 350. v17

CHATA CON 4 CABALLOS VENDO, Av. San Martín 2499. v18

CARRITO A MANO, CASI NUEVO, VENdo, cualquier precio, Lavalle 581.

CARRO Y CABALLO DE CHANGADOR, se vende, barato, California 1467. v18

CARROS DE TODAS CLASES SE VENden, por liquidación, Gallo 2051. v16

CHARRETES PARA CIUDAD O CAMPO, vendo materiales nuevos, Catamarca 776. v17

CABALLOS ESPECIALES DE TIRO pesado, á prueba, habrá en venta hoy, Av. Sáenz 1195, Liniers. v17

CHARRET, CABALLO, GUARNICION SE vende 170 $, Estomba 951, Villa Urquiza.

CARRITO A MANO, NUEVO, PARA PAnadero, se vende barato, Lincoln 1675, carpintería. v18

CABALLOS TIRO GARANTIDO A prueba, para trabajo, traídos de afuera, hay para elegir, Río de Janeiro 1601, Ambrosetti. v20

CARROS CON 4 RUEDAS, DE 2 CABAllos, usados, para hielo, para 2.000 kilos de carga, se necesitan. Ofertas por carta Reconquista 390. v17

CABALLOS TIRO GARANTIDO, A prueba, de afuera, vendo, hay una yunta de oscuros, 1.60 alzada, Serrano 2209, Baldarrama. v18

CHATAS NUEVAS SE VENDEN DOS, con 3 potrillos á toda prueba, dos guarniciones completas, una americana casi nueva de llantas de goma con guarniciones y caballo trotador, Salom 648. v18

FAETON, HERMOSO CABALLO Y ARneses, vendo, verlo y tratar Berutti número 2862, entre Oro y Godoy Cruz.

JARDINERA DE HIELERO, LIVIANA, para reparto, con su patente, compro á un mes de plazo, Cuenca 1501, de 1 á 7.

LIQUIDACION DE ARNESES FINOS, monturas inglesas, hombres y señoras, valijas neceser, Cochabamba 2064, dep. 1.

MILORD LLANTAS DE GOMA, CABAllo $ 345, facilidades, Sarandí 1268.

MILORD PARTICULAR VENDO, Callao 1848.

MOTOCICLETA PIERCE DE 5 HP. SE liquida 380 $. Cerrito 639.

MILORD PARTICULAR SE VENDE, llantas de goma en perfecto estado, Junín 1243. v16

MOTOCICLETA HUMBER LIVIANA DE ocasión, vendemos, barato, urgente, The Barbicane Co., Lavalle 1521.

MOTOCICLETA 3 1|2 HP., POCO USO vendo, regaladísima, á toda prueba, Laprida 1320.

MOTOCICLETA PEUGEOT, 1 CILINDRO, 2 3|4 HP., en perfecto estado, se vende, Montevideo 231. v18

MOTOCICLETA LIVIANA 25 KILOS nueva preciosa barata vendemos, The Barbicane Co., Lavalle 1521. v16

MOTOCICLETA 4 1|2-5, UN CILINDRO, casi nueva, se vende, Cangallo 1744, de 12 á 1 1|2. v17

MOTOCICLETA PIERCE, 4 CILINDROS, 7 HP., con Side Card, se vende, todo en perfecto estado, muy poco uso, Montevideo 231. v18

MOTOCICLETA FRESA DE CARRERA, preciosa máquina, barato, urgente vendemos The Barbicane Co., Lavalle 1521. v17

MOTOCICLETA CON COCHECITO PIERce 4 cilindros, 7HP., como nueva, perfecto estado, vendemos, The Barbicane Co., Lavalle 1521.

OCASION! CHANGADOR, CHARRET Y carro arenero vendo, Triunvirato 1351.

OJO, SE VENDE UN MILORD CON DOS caballos, 1 solo, por 400 $, urgente, Independencia 4246, de 8 á 12. v16

POTROS PESADOS, VENTA EL MIERcoles en mi local, Colorado 113, Boca, César Lardito. v17

PERRA FINA DE CAZA, CON 5 CACHOrros y perros finos, vendo, Venezuela 2596.

POTROS PESADO ESPECIALES, MARca Silvano Bouson, en venta, el jueves 18, á las 9 a. m., M. de Oca 612. A. Canem á hijo. v19

RICO MILORD VENDO, POR CUALquier precio, á toda prueba, Perú 1226.

SE VENDE CHATA CON 3 CABALLOS, nueva, á prueba, Senillosa 173. v18

SE VENDE MILORD Y BREACK GARANtidos y barato; San Luis 3147. v19

SE VENDE UNA O DOS VACAS LECHEras, Junta 3473, Flores. v17

SE VENDE CARRO Y CABALLO NUEVO tratar Sáenz Peña 665. v18

SE VENDE UNA CHATITA COMO PARA Escobero, Acevedo 1299.

ANIMALES Y RODADOS

SE VENDE UN MILORD CON 2 CABAllos á prueba, verlo de 9 a. m. á 4 p. m., Larrea 353.

SE VENDE UN CABALLO MANSO DE 3 y 1|2 á tres años, á toda prueba, verlo Boedo 590.

SE VENDE UN FAETON CON CAPOTA, y una yunta de caballos, 4 años de edad, Callao 1348.

SE VENDE UN CABALLO PERCHERON, oscuro, de tiro pesado, para todo trabajo, San Eduardo 890, Caballito.

SE VENDEN DOS CHATAS CON 6 CAballos, con patente, de 3.500 kilos, monturas y certificados, Brandsen 172. v16

SE VENDE UNA CARRETELA EN muy buen estado, para reparto de fideos ó pan, muy barato, dirigirse Pringles 442. v17

TROTADORES, VENDO DOS, dueño, Güemes 4678. v20

TRICICLO PARA REPARTO SE LIQUIda, en 130 $, Cerrito 639.

VENDO UN CASAL DE PERRITOS FOXterrier puros, Sarmiento 2925. v13

VENDO CARRITOS CHANGADORES Y charret y chatita reparto, Salguero 353. v18

VACAS 200 AMESTIZADAS GRANDES y gordas con 150 crías vendo en Mercedes, tratar Bmé. Mitre 519, esc. 40. v17

VENDO DOS MILORES Y UN COUPE, muy buenos, de remise, con llantas de goma, casi nuevos; Belgrano 2206. v16

VENDO COCHE CON ARREOS Y DOS caballos ó sin ellos, barato; Rivadavia 1163. v15

VENDO CARRITOS CHANGADOR, chicos, bien hechos y baratos, Cangallo 4015. v17

VENDO BREACK, CHATITA, charret reparto, Méndez de Andes 565, Caballito.

VENDO FAETON $ 2.500, EN PERFECto estado, Las Heras 2566, de 7 á 9, tratar Paraná 566, de 11 á 1 y de 6 á 8. v18

ALQUILER de CASAS y DEPARTAMENTOS

ALQUILASE DEPARTAMENTO chiche, nuevo, Bolívar 347, gas, luz eléctrica.

ALQUILASE CASITA, NEUQUEN 2053, por 40 $, Flores. v16

ALQUILANSE LINDAS CASAS PARA familia, Sgo. del Estero 836. v20

ALQUILASE CASA, HERRERA 384, ocurrir Talcahuano 272. v18

ALQUILASE CASA, RIOJA 1005, OCUrrir Talcahuano 272. v13

ALQUILASE CASA, PAVON 1589, OCUrrir Talcahuano 272. v18

ALQUILASE LA CASA, CHARCAS 1358, con 10 piezas. v17

ALQUILASE CASA BAJA, 7 PIEZAS, 2 baños, Piedras 521.

ALQUILASE CASA BARATA, CHARCAS 4136, verla y tratar de 4 á 6 p. m.

ALQUILASE ENTRE RIOS 789 HERmosa casa de altos, sol y aire.

ALQUILO EN 180 $, DEPARTAMENTO, con azotea, independiente, Bolívar 763.

ALQUILO DOS CASAS, SALON, 3 PIEzas, servicio, Dorrego 1311, en 70 $.

ALQUILO CASA MODERNA, MEJICO 3286, con todas comodidades. v17

ALQUILASE CASA COMODA Y QUINTA en 35 $, San Julián 4680, Floresta. v17

ALQUILASE UNA CASITA DE 4 PIEzas, Boedo 1737, tratar al 1908. v17

ALQUILASE CASA MODERNA, 4 HABItaciones y dependencias, Alsina 3111.

ALQUILO CASA, CON SALA, COMEDOR, 6 dormitorios y buen fondo, Rioja 1135.

ALQUILASE LINDO 1er. PISO, CARLOS Calvo 1023.

ALQUILO CASA, SALGUERO 641, tratar al 639.

ALQUILASE ESPLENDIDA CASA, Méjico 2852, de 10 a. m. á 3 p. m. v13

ALQUILASE CASA ALTOS, 4 PIEZAS, pieza de servicio, Matheu 1619.

ALQUILASE CASA COMODA, MODERNA General Urquiza 1654. v17

ALQUILASE DEPARTAMENTO, Rivadavia 3840, $ 70. v18

ALQUILASE DEPARTAMENTO, Bdo. de Irigoyen 268. v17

ALQUILASE CASA MODERNA, AMPLIA San Carlos 3522, altos. v18

ALQUILASE CASA MODERNA, TODAS comodidades, Soler 4159. v16

ALQUILASE DEPARTAMENTO DE 4 piezas, en 85 $, Catamarca 683. v16

ALQUILASE BUENA CASA, MEJICO 3958, tratar al lado. v16

ALQUILO CASITA 4 PIEZAS $ 50, Dolores y Tandil 3528, Floresta. v16

ALQUILASE CASA DE BAJOS, CON 6 piezas y baño, en 250 $, Viamonte 1330.

ALQUILASE CASA DE ALTOS, CON 6 piezas y baño, en 145 $, Brandsen 1575.

ALQUILASE DEPARTAMENTO 4 piezas, baño, etc., muy ventilado, Uruguay 1223.

ALQUILO CASITA 8 PIEZAS, FORMOsa 590, Caballito; tratar Charcas 716. v17

ALQUILANSE DEPARTAMENTOS DE 4 piezas, Paraná 139, precio 100 $. v18

ALQUILO CASA 3 PIEZAS, SERVICIOS y un galpón de 8x4.50, Chenaut 1778. v18

ALQUILANSE 75 $ DEPARTAMENTO cómodo y ventilado, Córdoba 1666. v20

ALQUILO ESPLENDIDA CASA ALTA, 8 piezas, servicio, confort, Solís 1760. v18

ALQUILASE CASA ALTA, 15 PIEZAS, salones, amplios patios, Tucumán 966. v18

ALQUILASE CASA COMO PARA FAMIlia, con 4 piezas principales y demás, Rivadavia 1017. v17

ALQUILASE CASA 4 PIEZAS Y comedor árboles frutales, Lobos 1653, entre Curapaligüe y Malvinas.

ALQUILANSE CASAS NUEVAS DE SEIS piezas, agua corriente, bajo y altos, Cochabamba 4123. v17

ALQUILANSE DOS CASITAS BARATAS de 3 piezas cada una, gran azotea, Cerrito 1173.

ALQUILANSE LAS CASITAS COCHAbamba 2968 y 77, precio $ 55, llaves en el 65, tratar Agüero 219. v17

ALQUILANSE DOS CASAS, ROSARIO 588, y Riglos 596, 1 cuadra Rivadavia, subterráneo.

ALQUILASE CASA MODERNA, 5 habitaciones, 2 de servicio, decorada, barata, Moreno 3523, tratar Rivadavia 5178. v17

ALQUILASE CASA DE ALTOS, MODERna, con hall, 6 piezas, una de servicio, baño y todas comodidades, Andes 355.

ALQUILASE EN BANFIELD CASA cuatro piezas, baño, vestíbulo, luz eléctrica, 3 cuadras estación, Serrano 189. v17

ALQUILASE CASA ALTOS, 7 PIEZAS y demás dependencias, cloacas y aguas corrientes, Boedo 667. v23

ALQUILO CASA DE ALTOS Y BAJOS, 8 piezas, precio 260 $, central, Montevideo 57.

ALQUILASE CASA BAJA, MODERNA, con 2 salas á la calle, 2 dormitorios y demás comodidades, Ombú 284. v17

ALQUILASE DEPARTAMENTO, CON 2 piezas grandes y 2 chicas y aguas corrientes, en 65 $, Muñiz 342.

ALQUILASE CASA CHICHE, BAJA, DE 6 piezas, en 120 $, Escribano 24, llaves al lado.

ALQUILASE HERMOSO DEPARTAMENto 3 piezas y pieza servicio, Brasil 1768.

ALQUILASE CASITA CENTRAL, SEIS piezas, Tucumán 642, 230 $ mensuales, ver de 10.30 á 12 m.

ALQUILASE 50 $ mn CASA, SALA, 4 piezas, y agua, en Flores, Belgrano 3462, razón.

ALQUILASE CORRIENTES 2531, CASA lujosa, 8 habitaciones, 2 patios, 1er. piso 300 $. v18

ALQUILO CASA, LOMAS, 7 PIEZAS, comodidades, ocupada todavía, verla Gorriti 763. v20

ALQUILASE CASA ALTA CONFORTAble, nueva, ocho piezas y dependencias, Berutti 361. v17

ALQUILO CASA ALTA, CON 4 PIEZAS, baño y servicio, Valentín Gómez 3452, de 8 á 10 a. m. v13

ALQUILO CASA GRANDE, CONFORT, 11 habitaciones y comodidades, Cangallo 2123. v25

ALQUILASE CASA ALTA 5 PIEZAS servicio baño, electricidad, Valle 170, plaza Italia. v17

ALQUILO LUJOSA CASA DE BAJOS, con 6 piezas y demás comodidades aire y luz, Ayacucho 1042. v17

ALQUILASE LINDA CASA NUEVA DE 6 piezas, vestíbulo, baño, etc., Canning 382.

ALQUILASE CASA FAMILIA, PASAJE San Carlos 56, á 1 y 1|2 cuadra al Sud de Rivadavia 4160. v17

ALQUILASE CASA Sáenz Peña 561, comodidad para taller, tratar Chile número 1308. v19

ALQUILASE CASA, SAN MARTIN 624, para tratar Esmeralda 1243, de 1 á 3 p. m. v18

ALQUILASE PRECIOSA CASITA ALTA, moderna, 5 piezas, baño, servicio aparte, Cevallos 1140, precio 185 $. v17

ALQUILASE CASA 2o. PISO, PARA corta familia, con todas comodidades, calle Junín 1219.

ALQUILASE BARATO CASA DE altos, con grandes comodidades, Triunvirato 1316.

ALQUILASE LINDA CASITA PARA familia decente, Humboldt 636 esquina Triunvirato.

ALQUILASE CASA FLAMANTE, DE altos, con ascensor y calefacción, Paraná 344. v18

ALQUILASE ESPLENDIDA CASA, FLAmante, con 10 piezas, gran hall, de todo lujo y confort, Corrientes 4283.

ALQUILASE UN DEPARTAMENTO CON 3 piezas, Avenida La Plata 564. Tratar San Juan 2501. v17

ALQUILO CASA ESPACIOSA, NUEVA, Floresta, 4 piezas, galería, $ 65, Morón 5811.

ALQUILASE CASA DE LUJO, CONFORT 9 habitaciones. Panamá 48, 1|2 c. Corrientes 4600.

ALQUILASE CASITA ALTA, CHARCAS 874, 5 piezas y comodidades; verla 4 á 6. v16

ALQUILANSE, ALBERTI 1213 y 1215, casas modernas, 5 habitaciones, servicio, de 9.30 á 11 a. m. v16

ALQUILASE CASA NUEVA DE 7 PIEzas, precio conveniente; Culpina 743; llaves en ella; tratar Méjico 689. v18

ALQUILO CASA 5 PIEZAS, TERRENO 400 metros, Suárez 32, Avellaneda, abierto de 8 1|2 á 11. v17

ALQUILANSE DEPTOS. DE 4 PIEZAS y dependencias en 100 pesos, Paraguay 2536. v16

ALQUILASE ESPLENDIDA CASA CON todas comodidades, 5 salas á la calle, Lima 616, llaves y tratar al 618. v16

ALQUILO CASA EN 60 $ EN EL PUEblo de Wilde F. C. S., Tandil 938, llaves enfrente. v18

ALQUILASE ELEGANTE CASA DE ALtos, con 11 habitaciones, Independencia 1742. v17

ALQUILASE CENTRAL CASA MODERna, con 4 piezas, baño, etc., en 140 $, Tacuarí 460. v18

ALQUILASE DEPARTAMENTO 3 PIEzas y de servicio 80 $, Venezuela 2484, dep. 3, altos. v18

ALQUILASE BARATAS DOS CASAS, altos, nuevas, 7 y 8 piezas, espaciosas, con todo confort, Iriarte 485|89. v16

ALQUILANSE DEPARTAMENTOS NUEvos 2 y 3 piezas, con baño, San Luis 3447. v20

ALQUILASE CASA MODERNA, CON SAla, comedor y 5 piezas, barata, Guardia Vieja 3534. v18

ALQUILO PRECIOSAS CASAS NUEVAS, bajas y altas, con ascensores y todo confort, Charcas 1619 y Montevideo 1673. v17

ALQUILANSE HERMOSAS CASAS MOdernas, 6 piezas hall, confort, agua caliente, luz eléctrica, $ 120, Centenera 405. v17

ALQUILASE CASA, VIAMONTE 2110, con 5 habitaciones y demás comodidades; tratar en la misma, de 9 á 11 y de 2 á 4. v17

ALQUILASE CASA CON 3 PIEZAS, COmedor, baño, cocina y pieza de altos, 55 $ mensuales, Terrero 1330, Flores. v18

ALQUILASE CASA CHICHE, 65 PESOS, 5 piezas, agua excelente, Olazábal 2922, verla en la misma y tratar Perú 618. v17

ALQUILASE BUEN DEPARTAMENTO de 3 habitaciones, una para servicio, cuarto de baño con artefactos, etc., verlo todo el día, Cabrera 3086. v18

ALQUILASE CASA MUY CENTRAL, casa de altos, seis piezas, vestíbulo, baño y demás comodidades, Carlos Pellegrini 135. v23

ALQUILO CASA ALTA CONSTRUCCION flamante, lujosa y confortable, con 10 habitaciones, dos baños y demás, Viamonte 2339, verla de 2 á 5 p. m. v17

ALQUILASE TODA O PARTE DE UNA casa con todo el confort moderno, á gusto del inquilino, apropiada para médico, Triunvirato 1367. v16

ALQUILASE EN LA AVENIDA DE MAyo 1365 y Rivadavia 1364, dos espléndidas casas, con confort y comodidad, precios baratos, ocurrir Av. de Mayo 870. v16

ALQUILO CASA DE ALTOS Y BAJOS, modernas, con comodidades y fondo, en 250 y 230 $ respectivamente, Brandsen 1560. v18

ALQUILASE CASA ALTA, 4 HABITAciones y comodidades, Viamonte 2986 esquina Bermejo, Verla de 7 á 11 y de 2 á 6. v17

ALQUILANSE DEPARTAMENTOS COMpletamente instalados de 3 piezas y demás dependencias, estilo casita, Corrientes 1453, tratar en la misma. v27

ALQUILANSE MAGNIFICAS CASAS CON todo confort, mucho aire, luz, sol, especiales para familias, precios módicos, Corrientes 1465, tratar en la misma. v27

A 2 CUADRAS DE RIVADAVIA, CALLE Basualdo 291, se alquila una linda casita de 2 piezas grandes, cocina, jardín, etc., tratar C. Pellegrini 358. v16

ALQUILASE CASA MODERNA, DONAdo 1857, entre Pampa y Sucre, sala, 4 piezas, comedor, baño, agua caliente, molino y gas, frente tranvía 96. v18

ALQUILO DEPARTAMENTOS A LA CAlle, 5 piezas con todas comodidades, con ascensor, otro de 2 piezas, muy baratos, Bmé. Mitre 2051. v16

ALQUILASE EN BANFIELD, CASITA de 4 piezas, al lado de la estación, Cochabamba 116, tratar Sarmiento 1041 ó Banfield, Alem 1135.

ALQUILO CASA TRELLES 1057, SAla, escritorio, 2 dormitorios, comedor, pieza, cocina, baño, 1er. patio cubierto cristales, tratar Gaona 1803. v17

ALQUILASE CASA ESQUINA DE ALTOS, nueva, con 6 piezas, Gallo esq. Juncal; para verla á toda hora; darán razón, Gallo 2012. v18

ALQUILASE CASA COMPUESTA DE 3 habitaciones, 2 de servicio y demás dependencias para familia, en 200 $, Libertad 65. v18

ALQUILO CASA BAJA, THAMES 1671, 8 habitaciones, para dos familias, confort, limpieza, recién empapelada, 200 $, abierta de 7 á 11 y 2 á 5. v18

ALQUILASE CASA ALTA, INDEPENdiente, 5 habitaciones y pieza de servicio, 160 $, Carlos Calvo 1917, tratar Cochabamba 459.

ADMINISTRACION DE PROPIEDADES de J. J. Cueto, San Martín 180. En alquiler:

CASAS PARA FAMILIA:

FLORIDA 440, un departamento de lujo en casa recién edificada, piso 2o., con todo el confort moderno, compuesto de hall, sala, comedor, toilette, 5 dormitorios, dos cuartos de baño instalados, despensa, cocina, 2 cuartos para sirvientes y demás dependencias. Servicio de ascensores independientes para familia y para sirvientes, calefacción, luz eléctrica. Para verlo todo el día. Precio 650 $.

GARAY 789 y 791, casas altos y primer piso de 4 piezas, cuarto de baño y dependencias. Llaves en Garay 761, para verlas todo el día. Precio 150 $.

RIVADAVIA 6656 y 6664, casas de altos, modernas, recién construídas, con 11 piezas y 2 cuartos de baño instalados y dependencias. Para verla todo el día. Precio 300 $.

CANGALLO 536, altos, espaciosos salones en 2o. piso, uno de ellos con 34 metros de frente á la calle y piezas para escritorios. Se alquilan juntos ó separados. Para verlos todo el día.

VENEZUELA 720, un salón en 1er. piso, para verlo de 9 á 11 y de 1 á 5. Llaves en el No. 715. Precio 120 $.

RIVADAVIA 6662, en casa moderna, recién construída, espacioso salón para negocio, con un departamento interno de 4 piezas, con cuarto de baño instalado y demás dependencias. Para verlo todo el día. Precio 300 $.

SANTA FE 1206, un departamento en 1er. piso, con 6 habitaciones para familia, una de servicio, cuarto de baño y dependencias, luz eléctrica y ascensor. Para verlo todo el día. 230 $.

TUCUMAN 730, dos departamentos en 1o. y 4o. piso, edificio nuevo, recién construído, compuesto de 7 habitaciones para familia, 2 de servicio, cuarto de baño instalado, toilette, despensa y demás comodidades, ascensor para familia y para servicio. Para verlo todo el día. Precio 400 $.

TUCUMAN 722, espacioso local con su correspondiente sótano, edificio nuevo, recién construído. Para verlo todo el día. Precio 1.000 $.

LIBERTAD 460, dos departamentos en 4o. y 5o. piso, compuestos de 5 piezas, una de servicio, cuarto de baño y dependencias para escritorios ó casa de familia. Para verlo, todo el día. Precio 260 y 250 $ respectivamente.

LIBERTAD 432, dos pisos y un espacioso sótano, para verlos todo el día. Precio 800 $.

CANGALLO 1826, departamento en 1er. piso, compuesto de 3 piezas, cuarto de baño instalado, cocina económica y dependencias. Edificio nuevo. Para verlo todo el día. Precio 170 $.

VICTORIA 1147|51, dos amplios locales con fondo hasta Avenida de Mayo, uno de ellos propio para cinematógrafo, se alquilan, con contrato. Para verlos todo el día.

SAN JUAN 1665, casa baja, edificio moderno, con todo confort, 7 piezas para familia, 2 cuartos de baño instalados, 2 piezas de servicio, jardín al frente. Para verla todo el día. Precio 300 $.

GODOY CRUZ 2655, piso alto, compuesto de 6 piezas, 3 de servicio y dependencias. Para verlo todo el día. Precio 170 $.

GODOY CRUZ 2661, departamentos bajos 1o. y 2o. pisos, compuesto de 3 piezas, una de servicio y dependencias, para verlos todo el día. Precio 70 $.

JURAMENTO 1841, hotelito moderno con entrada de servicio por calle Zavalía, rodeado de jardín, planta baja con hall, sala, escritorio, comedor, antecomedor, cocina con servicio de agua caliente, lavadero, etc. Planta alta con hall, gran dormitorio con alcoba, 4 piezas, guardarropa, cuarto de baño instalado, etc. Hay estufas de gas, salamandra y luz eléctrica. Lugar para construir garage. Verlo todo el día. Precio 300 $.

EN LAS SIERRAS DE CORDOBA, á 2 horas y media de la ciudad, á una legua de Cosquín y á 2 de La Falda, por la temporada de verano ó por todo el año, una estanzuela de 103 hectáreas, con una casa amueblada en perfectas condiciones, compuesta de gran salón, comedor, 7 dormitorios, 5 piezas para servicio, cocina económica y sótano, baño cochera, galpones, aguas corrientes, gas acetileno, galería, terraza, gran pileta de natación, espléndida arboleda, huerta, gallinero, coche, caballos, vacas, carros y 60 hectáreas de alfalfa. Precio 6.000 pesos por temporada, de Noviembre á Abril y 10.000 $ por año.

VIAMONTE 752, en casa moderna, recién construída, un departamento en 5o. piso, hay ascensor, compuesto de 3 piezas, cuarto de baño instalado y dependencias. Para verlo todo el día. Precio 190 $.

ALSINA 1719, casa baja compuesta de sala á la calle, vestíbulo, comedor, 3 dormitorios, cuarto de baño instalado, 2 galerías interiores, despensa, 2 cuartos de servicio y dependencias. Para verla todo el día. Precio 277 $.

SENILLOSA 11, casa baja de 4 piezas, cuarto de baño, cocina y dependencias. Precio 120 $.

MANSILLA 1115, casa baja de 5 piezas, cuarto de baño, cocina y dependencias. Para verla todo el día. Precio 115 $.

ALQUILO EN FLORES, CALLE GAVIlán 60, linda casa nueva, 7 piezas, electricidad, agua caliente, etc.; tratar Tucumán 1128, U. T. 1314, Libertad. v18

ALQUILANSE MONTEVIDEO 274-280, espléndidas casitas de 5 habitaciones y comodidades, pieza para servicio, cuarto de baño, con artefactos, etc., verlas todo el día. v18

ALQUILASE CASA 6 HABITACIONES Y demás comodidades, Talcahuano 1283, abierta de 7 a. m. á 5 p. m. Tratar Sarmiento 487, escritorio Blaquier, de 2 á 3. v18

ALQUILANSE DEPARTAMENTOS NUEvos de 3 y 5 habitaciones cada uno, hechos á todo costo, cuarto de baño con artefactos, dos piezas para servicio, etc., verlos todo el día, Azcuénaga 725. v18

A 3 CUADRAS de PLAZA ITALIA, alquilase casa moderna, con vestíbulo, cuarto de baño con agua caliente, luz eléctrica y demás comodidades, muy barato, Paraguay 4663. v18

ALQUILASE POR 110 $, HERMOSA CAsa de 5 piezas, cuarto de baño y demás comodidades, gas y aguas corrientes, á 30 metros del tranvía 96, Cullen 5351, llaves Constituyentes 5183; tratar Sarmiento 1301.

ALQUILANSE CASAS CON 6 PIEZAS, baño completo, pieza de servicio para familias ó escritorios, bien ventiladas, precios módicos, frente calle Corrientes 1254 y 1262, verlas todo el día. v17

ALQUILANSE EN FLORES, CASA CON jardín, por 120 $, 6 piezas, 2 grandes vestíbulos, aguas corrientes, luz eléctrica, etc., Pumacahua 456, entre Directorio y Merlo.

ALQUILASE CASA DE ALTOS, CON 4 piezas, dos de servicio, baño y demás comodidades, esquina Mansilla y Pueyrredón 1216; llaves en la cochería; tratar B. Mitre 314, escritorio 5. v18

ALQUILANSE espléndidos 1o. y 2o. piso, nuevos, con 5 hab. y comodidades, cuarto de baño con artefactos, gran vestíbulo con cristales biselados, calefacción, ascensor, etc., Montevideo 751; verlos todo el día. v18

ALQUILO CASA CON SALON PARA negocio, 3 piezas y comodidades, tiene al fondo un gran galpón nuevo de dos pisos para instalar un taller mecánico, depósito ó cualquier otra industria, calle Billinghurst 1352, tratar Esmeralda 524. v16

ALQUILASE FRANKLIN 887, ENTRE las Avenidas Gaona y Chubut, una hermosa casa de altos, con 7 piezas y demás comodidades, alquiler $ 120, tratar San Juan 2350. v18

ALQUILO ESPINOSA 931, PRECIOSA casa nueva de 6 salas á la calle, vestíbulo, gas, luz eléctrica, adoquinado. Es muy apropiada para médicos. Una cuadra de Gaona, tranvías 94, 95, 89, 86, 29.

ALQUILASE CASA ALTA NUEVA, gran hall, 9 piezas principales, 2 de servicio, azotea como terraza, toda clase de comodidades, Las Heras 1989, entre Ayacucho y Junín.

ALQUILASE MAGNIFICA CASA BAJA nueva, 4 piezas grandes, 1 chica, gran vestíbulo, baño, w. c., servicio, etc., Paraguay 3537. Alquiler 100 $, tratar Muebles y Tapicería, S. Moreau, Cangallo 656.

ALQUILASE HERMOSA CASA, 5 habitaciones, sala, salita, comedor, vestíbulo, cloacas, aguas corrientes y demás comodidades, Hidalgo 1667, entre Dungeness y Vírgenes, tratar Victoria 3380, verla de 4 á 7 p. m. v17

ALQUILASE CASA ALTOS Y BAJOS Y departamento moderno, compuestos, la primera de 7 piezas, patio, cocina, w. c., etc., y la segunda de 4 piezas, patio, cocina, w. c., etc., California 1131 y Montes de Oca 1679, respectivamente. v17

APARTAMENTOS: SE ALQUILAN LINdos apartamentos lujosamente decorados en Reconquista 639, con sala, antesala, comedor, pequeño hall, tres dormitorios, cuarto de baño, cocina, tres cuartos de servicio, baño, etc., para tratar Paraná 1287. v18

ALQUILANSE DOS DEPARTAMENTOS nuevos, flamantes y lujosos, bajo y alto, calle Soler 5951, á 3 cuadras de Santa Fe, con 4 amplias piezas cada uno, baño, cocina á gas y carbón, cloacas y luz eléctrica. Precio 100 $, tranvías números 31, 34, 35, 36 y 38. v20

ALQUILASE CASA CON JARDIN en Belgrano, 10 piezas en los pisos altos y 4 en el subsuelo, Echeverría 1666, frente á la estación del F. C. C. A., y á las famosas Barrancas, todas las piezas con sus respectivos aparatos de luz eléctrica, alquiler 350 pesos. v18

ADMINISTRACION DE PROPIEDADES del Banco Francés del Río de la Plata, Reconquista 157. Se alquilan

CASAS:

VICTORIA 1137.—Gran casa baja, 10 piezas, 3 de servicio y dependencias . . . $ 550
LARREA 975.—Moderna, sala, comedor, vestíbulo, escritorio, tres dormitorios, 2 piezas de servicio, azotea y demás comodidades, abierta de 8 á 11 a. m. . . . " 420
LAS HERAS 1840.—Alta, 9 piezas, 2 de servicio, con toda clase de comodidades, abierta de 1 á 4 . . . " 400
USPALLATA 1050.—Lujosa casa baja y alta, 8 piezas, baño completo, subsuelo, gran jardín y dependencias, verla de 1 á 4 . . . " 850
ESMERALDA 474.—Alta, 7 piezas y dependencias . . . " 350
BRASIL 1055.—Alta, espaciosa, 8 piezas y dependencias . . .
RIO DE JANEIRO 755.—Gran caballeriza con entrada por Potosí 4459, galpón y 3 piezas . . . " 300
RIVADAVIA 4657.—Gran casa baja, 10 piezas y demás comodidades . . .
RINCON 66.—Cómoda casa alta, 10 piezas, 2 de servicio y dependencias, abierta de 8 á 11 . . . " 300
VENEZUELA 615.—Moderna, 7 piezas, 4 de servicio y demás comodidades . . .
PERU 373.—Modernas, altas, 5 piezas, 1 de servicio y demás comodidades . . . " 250
PASEO DE JULIO 1124.—Lujosas, 8 piezas, baño completo y dependencias . . . " 230
MONTEVIDEO 560.—Alta, 6 piezas, 2 de servicio y comodidades . . . " 223
CEVALLOS 236.—Cómodas casas altas, de 6 piezas, 2 de servicio y dependencias $ 240 y . . . " 220
ANDES 278.—Baja, 5 piezas y dependencias . . . " 220
CHARCAS 2916.—5 piezas, subsuelo y dependencias . . . " 220
AYACUCHO 404 y 420.—Casas recién construídas, con todo confort, 4 piezas, 1 de servicio, etc., $ 230 á . . . " 220
LIMA 467.—Preciosa casa alta, 5 piezas, 1 de servicio y demás comodidades . . . " 210
ARENALES 3022.—Baja, 6 piezas, 1 de servicio y dependencias . . . " 200
MEJICO 1714.—Moderna, 4 piezas, baño completo y demás comodidades . . . " 200
VARELA 391.—Espléndido chalet, 8 piezas, 1 de servicio, terraza, jardín, mirador, etc. . . . " 200
CANNING 1973.—Baja, 6 piezas, 1 de servicio, jardín, etc. . . . " 180
ROCAMORA 4273.—Galpón de material, 4 piezas y gran terreno . . . " 180
HUMAHUACA 3863.—Alta, 6 piezas y demás comodidades . . . " 175
COCHABAMBA 1212.—Modernas, altas y bajas, 4 piezas, 1 de servicio y dependencias $ 180 y . . . " 160
CORONEL DIAZ 121.—Alta, 5 piezas, 1 de servicio y comodidades . . . " 160
CONGRESO 2167 (á desocuparse).—Baja, moderna, 6 piezas y dependencias . . . " 150
RIVADAVIA 4394.—Baja, 6 piezas y dependencias . . . " 150
QUESADA 2431.—4 piezas, 1 de servicio y demás comodidades . . . " 140
ACEVEDO 361.—Baja, 5 piezas grandes, fondo, etc. . . . " 140
OMBU 385.—Alta 4 piezas y dependencias . . . " 140
ALVAREZ 1751.—Baja, 5 piezas y comodidades . . . " 135
HUMAHUACA 3311.—Alta, 4 piezas y dependencias . . . " 130
BRASIL 308, frente al Parque Lezama.—Alta, 4 piezas y demás comodidades . . . " 130
LAPRIDA 1652.—4 piezas y dependencias . . . " 120
AGUIRRE 480 y 482.—Bajas, 4 piezas y demás comodidades $ 110 y . . . " 100
RIO DE JANEIRO 287.—Baja, cuatro piezas y dependencias . . . " 100
DOLORES 417.—Baja, 4 piezas y dependencias . . . " 85
ALVAREZ 5448.—Baja, 4 piezas, 1 de servicio y dependencias . . .
MORON 2350.—Baja, 4 piezas, gran fondo, etc. . . . " 80
ROSETTI 141 (Avellaneda).—Baja, 6 piezas y comodidades . . . " 75

DEPARTAMENTOS:

CORRIENTES 761.—Moderno, 3 piezas y dependencias . . . " 250
RIVADAVIA 1569.—Altos, 4 piezas y comodidades . . . " 140
CONSTITUCION 1843.—3 piezas, 1 de servicio y dependencias . . . " 90
BOLIVAR 1439.—Bajo, 3 piezas y comodidades . . . " 80

LOCALES:

DEFENSA 331.—Espacioso local y gran sótano . . . $ 600
LIMA 473.—Salón, sótano, 1 pieza, etc. . . . " 325
AYACUCHO 408, 416 y 424.—Amplios locales con grandes sótanos, $ 325 y . . . " 300
SUIPACHA 514.—Cómodo local y sótano . . . " 260
TALCAHUANO 31.—Local, 1 pieza y dependencias . . . " 160
ARISTOBULO DEL VALLE 1786.—Gran sótano de 10x35 y 2 piezas . . . " 120
MARTINEZ CASTRO 493.—Local, y 2 sótanos . . . " 100
DIRECTORIO 1499.—Salón, sótano y 2 piezas, con entrada independiente . . . " 80

CASA DE ALTOS, FLAMANTE Y LUJOSA, se alquila, Arenales 3162. v17

CASA SE ALQUILA ALTOS, SUIPACHA 879, tratar al 877. v18

CASA SE ALQUILA, LAPRIDA 1082. v17

CASA SE ALQUILA, COLODRERO 3575. v17

CASA LORIA 136 CON 8 PIEZAS Y DEpendencias, se alquila.

CASA SE ALQUILA, SAN JUAN 1163. Tratar Moreno 766, de 10 á 4.

CASA MODERNA SE ALQUILA, PRINgles 324, llaves Rivadavia 4112. v18

CASITA LINDA ALQUILASE EN 110 $, Progreso 2653, llaves al núm. 2651.

CASA SE ALQUILA, TIENE GALPON al fondo y frente para negocio, Av. Boedo 753|59, tratar Independencia 3462. v18

CON 5 PIEZAS, SE ALQUILA 1er. PISO, Lavalle 2031. v17

CERCA SANTA FE, SE ALQUILA, ORO 2313, con todas comodidades. v16

CASA, SE ALQUILA, EN 85 $, GAONA 1339.

CASA MODERNA SE ALQUILA, 8 HABItaciones, Maure 2348. v17

CASA DE 5 PIEZAS Y DEMAS COMOdidades se alquila, Tucumán 338. v16

CASA DE ALTOS CON TODAS COMODIdades se alquila, 160 pesos, Loria 332.

CASA DE ALTOS SE ALQUILA, 7 HAbitaciones, baño, vestíbulo, Maza 127.

CASA SE ALQUILA SALA, COMEDOR, 3 piezas, vestíbulo, 130 $, Rioja 2041.

CASA DE BAJOS ALQUILO, CON 6 piezas y baño, en 135 $, Brandsen 1532.

CASA SE ALQUILA, CONSTITUCION 2839. Llaves al lado. Tratar, Corrientes 2123.

CASA MODERNA, 8 PIEZAS Y 2 DE servicio alquílase, French 2363. v18

CASA ALQUILO DE 10 PIEZAS Y DOS baños, nueva, Reconquista 656. v18

CASA ALQUILO DE 8 PIEZAS, NUEVA, Montevideo 1023. v18

CASA DE SEIS PIEZAS, ALQUILER moderado, Humberto 761. v17

CASITA DE 4 PIEZAS ALQUILO, Rodríguez Peña 1218. v17

CASA CERRITO 774, ALQUILO 300 $, 7 piezas, vestíbulo, baño.

CASA DE CINCO PIEZAS SE ALQUILA, San Juan 3469, tratar Pavón 3073.

CASAS NUEVAS, COMODAS, TRES SAlas, alquilo barato, Tacuarí 3731.

CASITA CON TRES PIEZAS Y AGUA 90 alquila, Franklin 1355, Flores. v17

CASAS SE ALQUILAN DOS DE 5 PIEzas cada una, modernas, Tacuarí 2321|5. v14

CASA SE ALQUILA, 160 $, AV. LA PLATA 320, puede visitarse de 1 á 5 p. m. v17

CHARCAS Y AGUERO 324, HOTEL con garage y casa altos, 8 piezas alquilo. v17

CASA RECIEN PINTADA, DE 4 PIEZAS, se alquila en 160 $, Guardia Vieja 4531. v17

CASA NUEVA SEIS PIEZAS, TODO confort, alquilo, Gascón 343, llaves 336. v18

CASA GRANDE, 11 PIEZAS, ALQUILO, para familia ó industria, Uspallata 2175. v18

CASA SE ALQUILA, SOLIS 1499, LLAves Solís 1493, tratar Rivadavia 732. v18

CASITA SE ALQUILA 4 PIEZAS, LUZ eléctrica, aguas cont., Humahuaca 4218. v17

CASA ALQUILASE DE 6 PIEZAS, AGUA corriente, $ 100, Lobos 1652 y Curapaligüe. v17

CASITA CHICHE ALQUILASE 5 PIEZAS galería, gas, agua corriente, San Eduardo 2395. v18

CASA CON 5 PIEZAS Y SERVICIOS, SE alquila, Bulnes 1143, entre Tucumán y Córdoba.

CASAS ALTOS Y BAJOS, CON NEGOcio y vidrieras, alquilo, Cucha Cucha 1148. v20

CASITA MODERNA 6 PIEZAS, baños, aguas, cloacas, alquílase barata, Jufré 469. v16

CASA NUEVA, LUJOSA, 10 PIEZAS, baños y servicios, alquilo, Independencia 3747. v16

CASITA CHICHE SE ALQUILA, LORIA 1257, llaves al lado, tratar Sarmiento 979. v16

CASA CON 5 PIEZAS Y GRAN FONDO, se alquila, Humboldt 2345, las llaves Santa Fe 4802. v18

CASITA ALQUILO SALA Y TRES PIEzas, con todas comodidades, por 100 $, Arévalo 1536, Palermo. v16

CASITA SE ALQUILA, ORTEGA 875, al lado de Rojas, Caballito, tratar Cabrera 3828. v16

CASA SE ALQUILA, RECONQUISTA 765, 5 piezas, servicios, ascensor, precio 220 pesos. v16

CASA SE ALQUILA, 6 PIEZAS Y DEmás comodidades, Paraná 493, piso 1o., verla de 4 á 5. v16

CASITA CONFORTABLE ARTEFACTOS sanitarios, etc., alquilo, Viamonte 2445, tratar 2443. v28

CASA DE ALTOS SE ALQUILA, CHILE 318, 5 piezas, 2 de servicio, gran patio, tratar de 3 á 5. v16

CASITA DOS PIEZAS Y COMODIDADES alquílase 27 $, tratar Convención 872 (Caballito).

CASA DE 5 PIEZAS GRANDES Y 2 DE servicio, 150 $, Coronel Díaz 380, casi esq. Charcas, tratar Tienda, Charcas 3303.

CASITA 2 SALAS 1 PIEZA, baño, COMOdidades por 100 pesos se alquila, Soler 3192, tranvías 25, 64, 68 á la puerta.

CASA DE 6 HABITACIONES Y COMOdidades, se alquila, Rivadavia 3569, 1er. piso. v18

CASA-QUINTA SE ALQUILA EN LOmas de Zamora, calle Saavedra 679, tratar Perú 618. v19

CASA ALQUILO, EN BELGRANO, CALLE Gral. Paz 16, con toda comodidad; tratar Cabildo 1500; verla en la misma. v18

CASITA LINDA SE ALQUILA, 90 $, Avellaneda 1933, Flores, tratar de 8 á 11 y 3 á 6 p. m. v18

CASA AMPLIA, CON 3 PIEZAS, etc., Alquilo en 40 $, San Nicolás 1093, Floresta.

CASA AMPLIA, CON JARDIN Y ARBOles frutales, 9 habitaciones, se alquila, Concordia 43. v16

CASITA BAJA, SALA, 3 PIEZAS, ALquílase, Montevideo y Viamonte, razón Viamonte 1536.

CASA ALQUILO, DE 8 PIEZAS, 2 baños, Esmeralda esquina Córdoba, tratar Esmeralda 790. v16

CASA CON 5 PIEZAS Y DEMAS COMOdidades se alquila, Lezica 4216, tratar Rawson 58.

CASA, 9 PIEZAS Y GRANDES COMODIdades, 200 $, se alquila, Fray Cayetano 655, Flores, tratar San Juan 1408. v17

CASITAS SE ALQUILAN, 5 PIEZAS, agua corriente, Moldes 701, tratar Paraguay 3800. v18

CASITA ALQUILO, 2 SALAS Y COMEdor, Ensenada 415, Flores, en 50 $, tratar S. Peña 468.

CASITA ALQUILASE, PERSONAS MAyores, 3 piezas, Escribano 212, esquina Amambay, por 70 $.

CASA MODERNA, 5 PIEZAS, PATIO, alquilo en 180 $, C. Pellegrini 619, verla 4 á 5.

CASA MODERNA, 8 PIEZAS, PATIO, etc., alquilo, Rivadavia 3113, verlas de 9 á 11 y 2 á 4.

CASAS ALQUILO, AV. QUINTANA 510, Alvarez 1923, Soler 4191, Alsina 1643 y Gral. Urquiza 1791, tratar Moreno 1630. v17

CASITAS... FLORESTA ALQUILO, 2 piezas, $ 20, calle Dungeness 3080, 3 piezas, $ 50, calle Concordia 962, tratar Chacabuco 524.

CASA MODERNA CON SIETE HABITAciones y dos de servicio y demás comodidades, se alquila, Misiones 229; tratar Alsina 2700. v18

CASA CONFORTABLE Y NUEVA, ALquílase en Flores, Av. Avellaneda 2904, esq. Granaderos, en $ 170; llaves al lado; tratar Costa, Victoria 854. v17

CASA SE ALQUILA, CONSTITUCION 1238, con 6 piezas y 2 para servicio, patios amplios, cuarto de baño y comodidades.

CASITA MODERNA ALQUILASE, 4 piezas, 2 á la calle, dependencias, etc., Guayaquil 474, 2 cuadras Sur de Rivadavia 6000, Tratar Suipacha 69. v16

CASITA DE TRES PIEZAS Y COMODIdades, recién pintada, se alquila, Basualdo 1029, una cuadra del 48, Provincias Unidas altura 6000. v16

CASA BARATA SE ALQUILA, 11 PIEzas, 5 salas á la calle, apta para sastres, fotógrafos, taller de planchado, casa de pensión, Corrientes 836. v17

CASA CON 28 PIEZAS Y TRES ENTRAdas, se alquila para pensión, hotel, escritorio, estudio, ó para subalquilar, tratar Defensa 512.

CASA NUEVA, CON 5 PIEZAS Y DEMAS comodidades, se alquila, calle Lerma 482, á una cuadra de Rivera y una de Canning; tratar San Martín 923.

CASA DE ALTOS SE ALQUILA, NUEVA muy linda, como para novios, 3 piezas, 2 de servicio, lindo vestíbulo, artefactos sanitarios, Sgo. del Estero 667.

CHALET EN BELGRANO, 11 DE SEPtiembre 782, esq. Maure, 10 p., 16 locales y jardín, sitio altísimo, luz, agua fría, caliente, barato. v17

CASA CON ONCE HABITACIONES, nueva, se alquila, tiene luz eléctrica, agua caliente y demás comodidades, Victoria 2116, verla de 1 á 5 p. m., tratar Viamonte 920. v18

CASA ELEGANTE ALTA 5 PIEZAS todas con balcón á la calle, calle Rosario 891 y plaza 1a. Junta, con servicio, pileta lavar, azotea y demás, alquilo, tratar Rivadavia 5230.

CASA DE 5 PIEZAS, CON TODO confort se alquila, Virasoro 81, entre Charcas y Güemes, á una cuadra de Santa Fe y del Jardín botánico, tratar Tucumán 983, al encargado. v16

CASA BAJA, 4 PIEZAS Y GRANDES patios al frente y fondo, alquilo con contrata, para taller, depósito ó cualquier industria, Maza 624, verla y tratar de 8 á 11 y de 2 á 6. v17

CASA MODERNA, CONFORTABLE, 9 habitaciones y demás comodidades, Independencia 2131, casa Carlos Calvo 2059, amplia y con todas comodidades, alquílase, tratar Independencia 2117. v18

CASA ALTA, EDIFICACION MODERNA, hall, sala, comedor, tres amplios dormitorios, baño con accesorios, agua caliente, tres piezas más, cocina, despensa, lavadero, electricidad, campanillas, azotea, se alquila, Sarmiento 2339, precio 250 $. v18

CASA NUEVA, LUJOSA, 7 PIEZAS, hall, gran patio, gran cocina, espléndido cuarto de baño amueblado, pieza servicio, mucha luz y aire, barrio más alto de la ciudad, á una cuadra del subterráneo, se alquila á precio moderado, al primer piso, Victoria 3242, tratar al 3236, escritorio.

CASAS NUEVAS, TODO CONFORT, 1o. y 2o. piso, entradas independiente de 5 y 6 piezas principales, empapelado y decorado, baño completo, despensa, cocina con económica, agua fría y caliente, gas, luz eléctrica, pieza de servicio se alquilan, Rivera 144 y 148. v29

CASA ESQUINA, AV. DE MAYO Y SAN José, moderna, apta para consultorios, compañías de seguros, habitaciones, escritorios, etc., sobre parada de Metropolitano, se alquila con contrato, 1er. piso, 900 $ por mes, 2er. piso 700 $, tratar R. A., Sarmiento 357. v20

CASAS SE ALQUILAN, UNA PARA CAballeriza, capacidad para 10 caballos, con 6 piezas, precio convencional, otra casa tiene dos dormitorios, comedor, pieza alta, baño, con agua semisurgente y molino, Junto esquina Terrero, tranvía 26, por la Av. San Martín, precio 60 $. v26

CASA BAJA SIN ALTOS SE ALQUILA, Ayacucho 1411, con hall, sala, escritorio, comedor, 6 dormitorios, baño bien instalado, todo muy bien decorado con lujo, 2 grandes patios con toldos y extenso jardín; verla de 9 á 11 y de 3 á 6; tratar San Martín 836. v16

CASA MODERNA, RECIEN TERMINAda de gran lujo, alquílase, Victoria 2071, á una cuadra del Congreso. Hall, sala, escritorio, comedor, fumoir, toilette, cuatro dormitorios, tres cuartos de baño con artefactos lujosos, cocina, despensa, 2 piezas servicio, carbonera, lavadero, mucho aire y luz. Calefacción con radiadores en todas las habitaciones, agua caliente, gas, electricidad, parquets, vitraux, panneaux, espejos, decoraciones de cartón, piedra, revestimientos, frisos, empapelados finos, precio 550 pesos mensuales. Tratar Belgrano 2726. v20

DEPARTAMENTO BAJO DE 4 PIEZAS, se alquila, Anchorena 426.

DEPARTAMENTO 3 PIEZAS, COCINA, baño, alquilo 70 $, Río IV 830.

DEPARTAMENTO DE LUJO, SE ALQUIla, Uruguay 725. v16

DEPARTAMENTOS SE ALQUILAN, Victoria 1222, tratar B. Mitre 819. v17

DEPARTAMENTO CON MUCHA LUZ Y aire, se alquila, Belgrano 1441. v17

DEPARTAMENTO NORTE, CENTRAL, 4 piezas, alquilo 100 $, Charcas 1632.

DEPARTAMENTO BAJO, NO HAY ALtos, 4 piezas, alquílase; Suipacha 722.

DEPARTAMENTO SE ALQUILA DE 2 piezas 55 $, Charcas 2367. v22

DEPARTAMENTOS MODERNOS SE alquilan, Suipacha 673. v18

DEPARTAMENTO CON MUCHA LUZ, aire, alquilo 50 $, Matabia 637.

LINDA CASA SE ALQUILA, CANGALLO 1603.

DEPARTAMENTO MODERNO A PERsonas mayores alquilo, Paso 430. v16

DEPARTAMENTO SE ALQUILA, MOREno 558. v19

DEPARTAMENTOS DE 3 Y 4 PIEZAS alquílanse, Moreno 1417. v16

DEPARTAMENTO DE ALTOS, DE 3 piezas, se alquila, Viamonte 1526. v16

DEPARTAMENTOS DE LUJO COMODOS alquílanse, Callao 384. v19

DEPARTAMENTO A LA CALLE ALQUIlo en 85 $, Gurruchaga 223. v18

DEPARTAMENTO SE ALQUILA DE 3 p. y cocina á 60 $, Güemes 3580. v18

DEPARTAMENTO DE 4 PIEZAS, se ALquila, Maipú 842. v17

DEPARTAMENTO SE ALQUILA, 3 piezas 60 $, Rioja 1262. v17

DEPARTAMENTO 1er. PISO, 5 PIEZAS, ascensor, portero, Lima y C. Calvo 1107. v17

DEPARTAMENTO DE 4 PIEZAS Y COmodidades se alquila, Rivadavia 3133. v17

DEPARTAMENTO MODERNO, INDEpendiente, alquilo 100 $, Chile 1820. v17

DEPARTAMENTO MUY COMODO, tranquilo y barato, alquílase, Senillosa 353. v18

DEPARTAMENTO MODERNO, CON TOdo confort, se alquila; 25 de Mayo 550. v18

DEPARTAMENTO ALQUILO, CATAMARca 274 y Malabia 2134, tratar Moreno 1639. v17

DEPARTAMENTO DE 3 PIEZAS, LUZ eléctrica y demás comodidades, alquílase, Constitución 1764, llaves al 1760.

DEPARTAMENTO LINDO ALQUILASE 50 $, tranvía á varias direcciones, Progreso 2651.

DEPARTAMENTO ALQUILO EN BELgrano, Crámer 2440, tratar Cangallo 2307. v17

DEPARTAMENTO NUEVO SE ALQUILA, patio, 3 piezas, altillo, baño completo, cocina, luz eléctrica, gas, Rivera 142. v18

DEPARTAMENTO A LA CALLE, SE ALquila, 3 piezas y demás comodidades 60 $, Chiclana 2861.

DEPARTAMENTOS ALQUILO DE 4 piezas y baño, nuevos, Reconquista 660. v18

DEPARTAMENTOS ALQUILO DE 4 piezas, nuevos, precio 120 $, Montevideo 1019. v18

DEPARTAMENTO MODERNO 4 PIEzas y comodidades, se alquila, Alsina 2168. v17

DEPARTAMENTO BAJO 3 PIEZAS, 85 $, Corrientes 3445. Ocurrir Perú 147, escritorio 12.

DEPARTAMENTO, COMODIDADES PAra familia, piso bajo alquílase, Rivadavia 2556. v17

DEPARTAMENTO MODERNO ALQUILO, Viamonte 2454, tratar Independencia 445. v18

DEPARTAMENTO 4 PIEZAS Y COMOdidades, se alquila $ 110, San José 968.

DEPARTAMENTO CASITA ALQUILO 4 piezas, comodidades á personas mayores, Ayacucho 1038. v17

DEPARTAMENTOS SE ALQUILAN, tres piezas y baño, 65 $, 24 Noviembre 152. v18

DEPARTAMENTO SE ALQUILA Y al frente y al interior, estilo moderno, confort, San Juan 1605. v23

DEPARTAMENTO SE ALQUILA al frente y al interior, estilo moderno, confort Belgrano 1572. v23

DEPARTAMENTOS A LA CALLE, ALquilo 150, 175, Montevideo 387, Corrientes 1598, Portero. v19

DEPARTAMENTO ALQUILO, TRES hermosas salas, tres balcones, $ 90; Charcas 3379. v16

DEPARTAMENTOS CENTRALES Y elegantes, á la calle é interiores, casa seria, se alquilan, Alsina 1150. v18

DEPARTAMENTO BAJO, GRAN PATIO, 5 piezas, alquilo 90 $, Moreno 3662, tratar Chacabuco 237. v16

DEPARTAMENTOS SE ALQUILAN dos, Suipacha 102, hay encargado, tratar Reconquista 269. v16

DEPARTAMENTO MODERNO 2 PIEZAS, cloacas, aguas corrientes, alquílase barato, Jufré 471. v16

DEPARTAMENTOS CENTRALES, Charcas 1580, alquílanse, cómodos y baratos. v18

DEPARTAMENTOS MODERNOS SE ALquilan, Tres Sargentos 115 casi esquina Reconquista. v18

DEPARTAMENTOS AL FRENTE E INteriores, hay ascensores, San Martín 523. v16

DEPARTAMENTOS COMODOS LUZ eléctrica, gas, ascensor, alquílanse, Perú 860. v19

DEPARTAMENTOS TRES Y CUATRO piezas, baño completo alquílase, Ayacucho 495. v19

DEPARTAMENTOS COMODOS, GAS, luz eléctrica, ascensor alquílase, Moreno 1338-42-60. v18

DEPARTAMENTOS NUEVOS, MUY COmodos de 2 y 3 piezas, cocina, baño, Anchorena 70. v23

DEPARTAMENTOS NUEVOS CONFORtables, baño, cloacas alquilo 90 $, Independencia 2739. v16

DEPARTAMENTOS ALQUILANSE, UNO de 200 y otro de 150 $, Sarmiento 1474.

DEPARTAMENTO ALQUILO, 3 PIEZAS, 90 $, Chacabuco 1372, tratar Entre Ríos 1273. v18

DEPARTAMENTO A LA CALLE, 3 piezas, baño, ascensor, alquilo 115 $, 25 de Mayo 638.

DEPARTAMENTOS ALQUILO, 3 PIEZAS 50 $, Cangallo 2646, tratar Entre Ríos 1272. v18

DEPARTAMENTO MODERNO, AIREAdo, 4 piezas, alquilo 100 $, Charcas 2592. v17

DEPARTAMENTO 3 PIEZAS Y SERVIcios, alquilo 50 $, luz y aire, Espinosa 1170. v18

DEPARTAMENTOS INTERIORES Y EXteriores, se alquilan, con comodidades, Corrientes 1354. v18

DEPARTAMENTO SE ALQUILA, CHICO, lindo y barato, con todas comodidades, Billinghurst 232, llaves en la misma. v17

DEPARTAMENTOS DE 3 PIEZAS, BAño completo, cocina y pieza de servicio, á 130 $ alquílanse, Corrientes 1254. v17

DEPARTAMENTOS NUEVOS DE 4 PIEzas, baño, cocina con calefacción, cloacas, luz eléctrica, 85 $ mensuales, Iriarte 437. v16

DEPARTAMENTOS PARA FAMILIAS, confortables, ascensores, luz, ventilador, alquílanse baratos; tratar en los mismos; B. Mitre 1950. v18

DEPARTAMENTO A LA CALLE, 2 PIEzas, baño, cocina, teléfono, se alquila á personas mayores, único inquilino, San José 295.

DEPARTAMENTOS 12 ALQUILO FLAmantes, 3 y 4 piezas, en 60 y 100 $, Anchoris 152, (Anchoris nace en Caseros entre Entre Ríos y Solís), tratar Entre Ríos 1272. v21

DOS CASAS PARA FAMILIA, AMPLIAS, 6 dormitorios, sala, comedor, etc., Charcas 1456 y 1458, se alquilan en $ 340, los bajos, y $ 400 los altos, con contrato; tratar R. A.; Sarmiento 357. v20

DEPARTAMENTOS NUEVOS MUY BOnitos de 3 y 4 piezas cerca de los Tribunales, se alquilan, Talcahuano 420, alquiler mensual 120 y 130 $. Verlos á toda hora. Tratar con el portero. v18

EN MORON, SE ALQUILA CASA PARA familia, Humberto 450. v18

EN FLORES SE ALQUILA CASA, Yerbal 630, gas, agua corriente, abierta de 9 á 11 y de 2 á 5.

ESPLENDIDA CASA MODERNA SE ALquila, Cangallo 2567, tratar Belgrano 725. v17

EN BANFIELD SE ALQUILA CASA quinta, Belgrano 529, 4 piezas, cuarto de baño y demás servicios, tratar al lado.

ESPLENDIDO DEPARTAMENTO NUEvo, 3 piezas, baño instalado y demás comodidades alquílase 110 pesos, Piedras 1262. v16

EN FLORES, LINDA CASA DE ALTOS para familia, 4 piezas principales y comodidades, gas, luz eléctrica, agua corriente, se alquila en 125 $, Bogotá 1919.

EN MONTEVIDEO, SE ALQUILA PARA la estación de baños, casa 12 piezas amueblada como para familia, ocurrir en Buenos Aires, Córdoba 657.

EN MAR DEL PLATA SE ALQUILA LA "Villa Orleans" calle Almirante Brown entre Corrientes y Entre Ríos, Ocurrir Suipacha 1415, dep. 12, Bs. Aires. v18

EN VILLA URQUIZA, CALLE COLodrero 2927, alquílase espléndida casa moderna á 4 cuadras de la estación, sobre empedrado, todas comodidades. v16

EN MAR DEL PLATA, CASITA elegante, se alquila la temporada. Sala, hall, 4 dormitorios, baño con agua caliente, cocina con económica, gran sótano para despensa y cuarto servicio alto, obras sanitarias, instalaciones eléctricas, Corrientes y Falucho, frente al chalet del señor Saavedra, ocurrir Corrientes 2621, Mar del Plata.

FLORES, ALQUILASE CASITA, FAMIlia, vestíbulo, comodidades, Canalejas 2211.

FLORES, CASA SE ALQUILA POR 75 $, 5 piezas, baño, semisurgente, Canalejas 2880.

FLORES, SAN RAMON 234, SE ALQUIla casa, sala, 5 dormitorios, agua corriente. v15

FRENTE A LA PLAZA DEL CONGREso, casas bajas, sin altos, se alquilan dos, perfecto estado, para familias; Solís 123, seis piezas, además cuarto de baño, cocina, despensa, gas, luz eléctrica, etc., alquiler 240 $; otra al lado, de cuatro piezas, igual á la anterior, Victoria 1706, esquina, 200 $, ambas impuestos pagos; llaves al lado, Solís 139; tratar Bartolomé Mitre núm. 2152, segundo piso. v21

GRAN CASA ESQUINA, CENTRAL, SE alquila, Rivadavia 1110, esquina Lima con 27 habitaciones, para hotel, casa de pensión, etc. v20

HERMOSA CASA DE ALTOS, DE 7 grandes piezas principales y 4 de servicio, vestíbulo, espléndida azotea, instalación completa de luz eléctrica y baño, alquílase, Uspallata 620 esquina Montes de Oca. v17

LOMAS DE ZAMORA SE ALQUILA CASA quinta, á tres cuadras de la estación, 5 piezas y demás comodidades, Loria 290. v12

LINDO DEPARTAMENTO MODERNO de 4 piezas, baño, cocina, etc., mucha luz y aire, se alquila, muy barato, $ 120, vale pesos 160, Independencia 1544. v11

MAR DEL PLATA SE ALQUILA EL cómodo chalet amueblado, calle Bolívar 2039, por informes á Paraná 1287. v13

MAR DEL PLATA, ALQUILASE, AVENIda Luro No. 3161, casa completamente amueblada, 5 piezas, despensa, cuarto de baño, cocina, jardín, agua y cloacas, tratar en Buenos Aires, Belgrano 561. v18

PETIT HOTEL SE ALQUILA, PARANA 432, precio 700 $, verla de 10 á 6, no hay papel. v17

PETIT HOTEL CON TODAS COMODIdades alquílase, Sarmiento 1474, precio 500 $.

QUINTA DE PLOU, EN MARTINEZ, SE alquila, Callao 384. v18

RAMOS MEJIA alquilo por año casita quinta con frutales, 4 piezas, sótano, cocina y gallinero y corredores en 85 $. Gaona frente á la del señor Nuotfora; tratar Marmol 251. v18

SE ALQUILA MITAD DE UNA CASA, muy linda, Venezuela 3288.

SE ALQUILA LA MITAD DE UNA ESpléndida casa, Chacabuco 1044. v17

SE ALQUILA CASA BARATA DE 3 PIEzas, Malvinas 673.

SE ALQUILA ESQUINA, CALLE GORRIti y Thames, tratar Gorriti 1748. v19

SE ALQUILA LA CASA ALTA, ESQUINA Santa Fe 2093 en 280 $. v18

SE ALQUILA CASITA 2 SALAS Y una pieza por 65 $, Lambaré 844.

SE ALQUILA CASA, CALLE SANTA FE 3914, tratar en la misma. v17

SE ALQUILA CASA NUEVA, 4 PIEZAS Belgrano 2053, tratar Perú 69. v17

SE ALQUILA CASA, DE 5 PIEZAS, Senillosa 75. v18

SE ALQUILA CASA Y CORRALON CON galpón anexo, Salta 1479|81. v18

SE ALQUILAN DEPARTAMENTOS, CÓmodos, Bulnes 646. v16

SE ALQUILA CASA Sáenz Peña 319. v17

SE ALQUILA CASA ALTA CON TODAS sus comodidades, B. Mitre 2339. v18

SE ALQUILA UNA CASA 9 PIEZAS POR 330 $, Achupallas 42. v17

SE ALQUILA 1o. PISO, B. MITRE 879, tratar, Charcas 1825. v17

SAN MARTIN, SAN LORENZO 240, ALquílase casa con todas comodidades. v18

SE ALQUILA CASA, ARAOZ 781, CON sala, 3 piezas y comedor, en 140 $.

SE ALQUILA LINDA CASITA CON todas comodidades, precio 65 $, Morón 3650, tratar Lavalle 976.

SE ALQUILA HERMOSA CASA 7 P. Y demás comodidades, Convención 3740, Flores.

SE ALQUILA CASITA INTERIOR 3 piezas, baño, cuartito y patios, Humberto 550, tratar al 556.

SE ALQUILA EN 90 $ CASA TRES PIEzas, con agua y electricidad, Deán Funes 1571.

SE ALQUILA CASA NUEVA, 2 SALAS Y un comedor, 2 dormitorios y demás comodidades, Godoy Cruz 2873. v18

SE ALQUILA CASA ESQUINA CON 5 HAbitaciones y demás comodidades, Chubut 704, en 115 $. v18

SE ALQUILA UN DEPARTAMENTO con toda comodidad, Corrientes 3076, tratar 3080. v18

SE ALQUILA LA CASA COCHABAMBA 3289, muchas comodidades, 7 piezas luz eléctrica. v17

SAN ISIDRO CASA-QUINTA CALLE Belgrano esquina San Martín, se alquila, llaves al lado. v23

SE ALQUILA CASA EN 40 $, UNA CUAdra tranvía Lacroze, pasando Tres Cruces, Dacar 2532, tratar Tacuarí 260. v16

SE ALQUILA COMODA CASA EN FLOres, con jardín, verla de 10 á 12, Rivadavia 6183. v16

SE ALQUILA CASA 9 PIEZAS CALLE Río Bamba 972, llaves 974, tratar Perú 89, señor Campi. v16

SE ALQUILAN DOS CASAS NUEVAS, de 3 y 4 piezas, calle Salcedo y Catamarca; tratar Perú 89. v17

SE ALQUILA MAGNIFICO DEPARTAmento, en 200 $, con todas las comodidades, Lavalle 1195, tratar Florida 208. v18

SE ALQUILA CASITA CHICA, CON GArage chico; Malvinas 670; tratar Rivadavia 6254, de 11 á 1 y de 6 á 8 p. m. v17

SE ALQUILA LUJOSA CASA PARA CORta familia, en 185 $, Berutti 1969, verla de 9 á 11 a. m., tratar C. Pellegrini 538. v17

SE ALQUILA CASA DE 7 PIEZAS, pieza para servicio, cuarto de baño y demás comodidades, Cochabamba 851, tratar en el 849.

SE ALQUILA LA CASA, PAVON 1631, frente 3 la plaza, 5 piezas y dos altas, baño, etc., precio 100 $, teléfono Unión 118, Tigre. v18

SE ALQUILA ESPLENDIDA CASA SEIS piezas principales y 3 de servicio, barrio especial para familia, Pueyrredón número 1464, llaves al 1462. v17

SE ALQUILA CASA, VESTIBULO, patio, comedor, 3 habitaciones, baño, cocina, terraza, luz eléctrica, tranvía 89 y Lacroze, Canning 120, en $ 95. v17

SE ALQUILA UNA CASA MODERNA, con toda clase de comodidades, patios y mucha luz, recién pintada y empapelada, Callao 1776. v17

SE ALQUILA EN BANFIELD CASA con jardín y gran terreno cultivado, calle Pueyrredón 811 esq. Gallo, llaves Medrano 331, Banfield. v16

SE ALQUILAN DOS CASAS CON 6 PIEzas, con un fondo de 2000 v. c., árboles frutales y aguas corrientes, propio para cualquier industria, en 200 $, tranvías á dos direcciones, tratar Santa Elena.

SE ALQUILAN TRES CASAS, SITUADAS calle Río Cuarto entre Polvorín y Herrera, recién construídas, constan de 4 piezas, baño, con sus artefactos, aguas corrientes, luz eléctrica, con mucho fondo, verlas á toda hora, tratar Callao 219, de 1 á 3 p. m. v16

SE ALQUILA, FRENCH 2248, CASA ALta, nueva, sala, escritorio, tres dormitorios, comedor con estufa, baño, terraza, pileta de lavar, tres piezas de servicio con baño, tiene pisos de parquet, vitraux, toldos, luz eléctrica, gas, etc., alquiler módico, llave en la casa baja para tratar en sección propiedades del Banco Popular Argentino, B. Mitre 370. v18

SE ALQUILA UNA CASA RECIEN construída en el barrio más pintoresco de Palermo, con 7 amplias habitaciones y 3 de servicio, todas frente á la calle, Plaza Las Heras, con 5 líneas de tranvías, los Nos. 35, 36, 36, 63 y 73, visítese cualquier hora del día, Cavia 92 esq. Cabello. v21

VILLA DEVOTO ALQUILO, CASITA, JARdín, 3 cuadras tranvía Lacroze y al Anglo Argentino, Esperanza 4782. v17

ALQUILER de LOCALES y ESCRITORIOS

ALQUILASE PIEZA PARA ESCRITORIO 35 $, Lavalle 1036. v17

ALQUILASE RIVADAVIA 1722 Y 31, BIEN local, con sótano y comodidades. v17

ALQUILASE LOCAL ... contrato, Ocampo ...

ALQUILASE LOCAL PARA ...

SERVICIO DOMESTICO OFRECIDO

SE OFRECE SIRVIENTA, CON RECOMENDACIONES, Bermejo 330.

SE OFRECE UNA LAVANDERA ITALIANA, ocurrir Venezuela 2374.

SE OFRECE MUCAMA JOVEN PARA medio día. Cerrito 546. v17

SIRVIENTA SE OFRECE PARA TODO trabajo. Solís 374, pieza 8.

SIRVIENTA SE OFRECE PARA TODO servicio. Bdo. de Irigoyen 546.

SIRVIENTA SE OFRECE, QUE ENTIENde de cocina. Pintos 555. Avellaneda.

SIRVIENTA O MUCAMA SE OFRECE. Chile 864, sala.

SIRVIENTA SE OFRECE, AYACUCHO 1675, pieza 58. v17

SIRVIENTA SE OFRECE. PRINGLES número 625.

SIRVIENTA PARA TODO TRABAJO SE ofrece, menos cocina. Dulce 770.

SIRVIENTA PARA TODO TRABAJO SE ofrece. San Martín 937, pieza 19. v17

SE OFRECE SIRVIENTA FORMAL PAra corta familia. Venezuela 1468. p. 6.

Señorita SE OFRECE PARA niñera ó mucama. Necochea 913, pieza 8. v17

SE OFRECE niñera DE 16 años, RECIEN venida. Estados Unidos 1424.

SIRVIENTA SE OFRECE, SABE COCINAR. Corrientes 3758.

SIRVIENTA SE OFRECE, RECOMENDADA. Hidalgo 877.

SIRVIENTA ITALIANA SE OFRECE A corta familia. Brasil 37. v18

SIRVIENTA PARA CORTA FAMILIA se ofrece. Estados Unidos 1201 v18

SE OFRECE COCINERA CON PIEZA para el marido. Arenales 3520. v17

SIRVIENTA SE OFRECE PARA EL campo. Dolores 221, Floresta.

SE OFRECE SIRVIENTA PARA TODO trabajo. Alvarado 1790, Barracas. v18

SE OFRECE señora PARA TODO TRAbajo, para campo ó ciudad. Luján 221.

SIRVIENTA SE OFRECE PARA TODO trabajo. Caseros 1717, pieza 12.

SE OFRECE señora PARA CRIAR UN chico á pecho en su casa. Saavedra 862.

SE OFRECE SIRVIENTA FORMAL, SAbiendo algo de cocina. Billinghurst 2389.

SIRVIENTA SE OFRECE, PARA TODO trabajo. Estados Unidos 962.

Señora CON UN NIÑO, SE OFRECE PAra todo trabajo. Arengreen 1233. v18

SIRVIENTA PARA TODO TRABAJO. SE ofrece. Alsina 1676.

Señora SE OFRECE PARA CORTA FAmilia. Caseros 1183.

SE OFRECE señora FORMAL PARA LA cocina ó otro trabajo. Alberti 1742.

SE OFRECE señorita PARA COCINERA ó mucama. Chile 1374. v17

SE OFRECE COCINERA CON CAMA, formal. Díaz Vélez 4423. v17

SIRVIENTA O niñera, SE OFRECE. Malabia 771.

SE OFRECE SIRVIENTA ITALIANA, para todo trabajo. Castro Barros 411.

Señora CON CHICA DE 2 años, SE ofrece. Victoria 2502. v17

SE OFRECE SIRVIENTA, DE 16 años, Guardia Vieja 4489.

SE OFRECE SIRVIENTA PARA TODO trabajo. Saavedra 352.

SIRVIENTA SE OFRECE PARA TODO trabajo. Santa Fe 2933.

SE OFRECE SIRVIENTA JOVEN, Maipú 668.

Señora SE OFRECE PARA TRABAJAR por medio día. Brasil 2859. v18

SE OFRECE señora SOLA PARA TODOS quehaceres. Córdoba 2121. v17

SIRVIENTA SE OFRECE PARA TODO trabajo. Belgrano 1476, pieza 7. v17

SE OFRECE UNA MUCAMA PARA TOdo trabajo. Salta 229, lechería.

Señorita SE OFRECE PARA TODO trabajo. Paseo Colón 823. v17

SE OFRECE LAVANDERA POR DIA. Bulnes 842.

Señorita RECIEN VENIDA DESEA COlocarse. Salguero 2124. v17

SIRVIENTA SE OFRECE, PARA TODO trabajo. Sarmiento 1465.

SE OFRECE MUCAMA DE ADENTRO, bien recomendada. Perú 931.

SIRVIENTA SE OFRECE. PARA TODO trabajo. Azopardo 914. v18

SIRVIENTAS RECIEN VENIDAS DOS se ofrecen. Rivadavia 2143, pieza 25.

SIRVIENTA JOVEN SE OFRECE PARA todo trabajo. Belgrano 2652. v17

SIRVIENTA española SE OFRECE. Montes de Oca 2195. Bcas. al Norte. v18

SE OFRECE SIRVIENTA PARA POCA familia. ocurrir Cabrera 3323. v17

SIRVIENTA SE OFRECE. PERU 1193. v18

SE OFRECEN SIRVIENTA Y MUCAMA, tratar Montevideo 721.

SIRVIENTA SE OFRECE PARA TODO trabajo. Salguero 153.

SE OFRECE MUCAMA CON RECOMENdaciones. Talcahuano 266. v17

SE OFRECE SIRVIENTA PARA TODO trabajo, menos cocina. E. Unidos 1785.

SIRVIENTA SE OFRECE, española. TODO trabajo, menos cocina. Venezuela 421.

SE OFRECE UNA MUCAMA, ARENALES 1463.

SIRVIENTA JOVEN SE OFRECE, RECIÉN venida. Lambaré 955. v18

SE OFRECE COCINERA SIN CAMA, Garro 1846, dep. 2. v17

SIRVIENTA SE OFRECE, PARA CORTA familia. Entre Ríos 1742. v17

SE OFRECE COCINERA PARA estancia ó para la ciudad. Lima 1349.

SIRVIENTA OFRECESE, ENTIENDE UN poco de cocina. Carlos Calvo 1440.

SIRVIENTA O MUCAMA SE OFRECE, Perú 868, depto. 6.

SE OFRECE LAVANDERA POR DIA O en su casa. San Matías 1707.

SE OFRECE UNA señora PARA LAVAR ropa en su casa. Azara 84.

SE OFRECE MUCAMA GENERAL, QUE entiende de cocina; Paseo Colón 1228.

SE OFRECE señora SERIA PARA TODO trabajo de casa. Venezuela 1245. v16

SE OFRECE MUCHACHA PARA MUCAma ó niñera. Díaz Vélez 4236. v16

SE OFRECE SIRVIENTA RECIEN VEnida. Neuquén 2584. v16

SIRVIENTA SE OFRECE, ALSINA 1349, pieza 7. v16

SIRVIENTA JOVEN, DE 17 años, SE ofrece. Caseros 243. v16

SIRVIENTA SE OFRECE SABE COCInar. Santa Rosalía 1143. v16

SE OFRECE MUCAMA PARA TODO trabajo. Rodríguez Peña 2066. v16

Señora JOVEN SE OFRECE PARA TODO trabajo. Billinghurst 318. v16

SIRVIENTA RECIEN VENIDA, SE ofrece; Cerrito 468, pieza 29. v16

Señora JOVEN SE OFRECE PARA CASA de familia; Vieytes 1569. v16

Señora SOLA SE OFRECE PARA CUIDAR chico de 2 á 3 años; Vieytes 1569. v16

SE OFRECE AMA DE LECHE; CHICLANA 3423. v16

SIRVIENTA SE OFRECE, PRACTICA; tratar Lavalle 856. v16

SIRVIENTA SE OFRECE SIN PRETENSIONES, Humberto 1267, pieza 28. v16

SE OFRECE MUCHACHA RECIEN VEnida. Loria 1553. 17

SIRVIENTA SIN CAMA SE OFRECE, California 1008.

SE OFRECE MUCAMA JOVEN, MUY formal. tratar Tacuarí 1179. v16

SIRVIENTA O MUCAMA SE OFRECE, Pringles 277. v16

SIRVIENTA SE OFRECE PARA TODO trabajo. Santa Fe 4595. v17

SIRVIENTA SE OFRECE, SABE COCInar. Rincón 1451. v16

SIRVIENTA SE OFRECE PARA CORTA familia, sabe cocinar. Chile 864. v16

SE OFRECE MATRIMONIO PARA CUIdar una casa. ocurrir Jujuy 1151.

SIRVIENTA JOVEN SE OFRECE PARA todo menos lavado. Uspallata 622.

SE OFRECE LAVANDERA PARA FAmilia ó casa de pensión. Victoria 1373.

SE OFRECE SIRVIENTA ITALIANA, entiende bien de cocina. Paraná 273.

SE OFRECE MUCHACHA DE 17 A 18 años para niñera. Humberto 1207. p. 28.

SE OFRECE MUCAMA PARA cualquier servicio, menos cocina. Sáenz Peña 746.

SE OFRECE SIRVIENTA PARA TODO trabajo menos cocina. Muñecas 1107. v17

SIRVIENTA SERIA, SE OFRECE PARA cualquier trabajo. Herrera 1151. v17

SE OFRECE AMA DE LECHE. PARA criar un chico en su casa. Cabrera 3871. v17

Señorita SE OFRECE PARA TODO SERvicio. Paseo Colón 470, D. B., pieza 7. v15

SIRVIENTA PARA TODO TRABAJO SE ofrece, entiende de cocina. España 1443. v16

SIRVIENTA RECIEN VENIDA. SE ofrece, para cualquier trabajo. Lavalle 2326. v17

Señora SE OFRECE PARA LIMPIEZA ó cuidar casa. Estados Unidos 1078. v18

SE OFRECE SIRVIENTA PARA TODO trabajo, recién venida. Lavalle 976. v17

Señora CON CHICO DE 8 años SE ofrece para todo trabajo. Rondeau 6383. v18

SE OFRECE señorita, PARA TODO TRAbajo de corta familia. Salguero 247. v17

SIRVIENTA SE OFRECE PARA COCInar y trabajo liviano. Thames 58. v18

Señora FORMAL SE OFRECE, SABE cocinar y otros quehaceres. Dobles 658. v17

SE OFRECE SIRVIENTA, PARA TODO trabajo menos cocina. Agrelo 4021. v17

SIRVIENTA SE OFRECE, SABIENDO [illegible] 686, depto. 23. v17

SIRVIENTA PARA MATRIMONIO SE ofrece para todo trabajo. Junín 1276. v17

SIRVIENTA PARA TODO SERVICIO, O mucama se ofrece. Chacabuco 737. v18

SE OFRECE señora VIUDA CON O SIN chica de 8 años, para todo trabajo. Cochabamba 1713.

Señora SE OFRECE CON BUENAS REcomendaciones, para planchar, repasar ropa. Méjico 1794.

SIRVIENTA SE OFRECE CON CHICA de 1 año, entiende de cocina, sin pretensiones, calle Defensa 1343, pieza 9. v17

SE OFRECE señora PARA LAVAR EN su casa ó afuera ó para limpieza. San Juan 1452, pieza 13.

SE OFRECEN DOS HERMANAS, UNA para cocina y otra para todo trabajo. Méjico 623.

Señora JOVEN, TRABAJADORA, DESEA ir á lavar por día, dirigirse personalmente ó por carta. Salóm 329. v17

Señora SE OFRECE PARA CUIDAR UN chico ó chica, se prefiere despechado, buen trato. Cangallo 2041, pieza 9.

SIRVIENTA JOVEN SE OFRECE PARA todo trabajo, entiende algo de cocina. Defensa 771.

SIRVIENTA SE OFRECE PARA TODO el trabajo, con retiro ó para lavar y planchar. Belgrano 2420. v17

SIRVIENTA SE OFRECE, SABE LAVAR y planchar y entiende de cocina, con recomendaciones. San Lorenzo 324.

SIRVIENTA PARA TODO TRABAJO SE ofrece, entiende de cocina. Cochabamba 900. v17

SE OFRECEN DOS HERMANAS MUCAma y niñera, para ciudad ó campo, de buena presencia. Caseros 1717.

Señorita SE OFRECE PARA ATENDER niñas, sabe planchar ropa de señora. Belgrano 3686.

SIRVIENTA SE OFRECE, ENTIENDE de cocina, con recomendaciones, francesa. del Carmen 768.

SE OFRECE SIRVIENTA JOVEN, PARA el trabajo de corta familia. Montevideo 208.

SE OFRECE AMA ROBUSTA DE BUEna presencia, con leche de 3 meses. Patagones 2902.

SE OFRECE MATRIMONIO SIN HIJOS para el campo ó ciudad, tratar Bmé. Mitre 1851. v18

SIRVIENTA SE OFRECE PARA TODO trabajo, entiende un poco de cocina, ciudad ó campo. Perú 912, pieza 4.

Señora VIUDA SE ENCARGARIA DE cuidar un niño de corta edad. Avellaneda 181, Villa Ballester. v17

SIRVIENTA FORMAL, DE 27 años, SE ofrece para todo trabajo menos cocina; Piedras 456; U. T. 2794, Avenida. v17

SE OFRECE HOMBRE FORMAL PARA portero, con recomendaciones y cédula de identidad. Defensa 840. á M. G.

SE OFRECE MUCAMA O niñera, RECIEN venida, 17 años, buena presencia. Azara 226. v18

SE OFRECE MUJER SERIA PARA COcina y otros quehaceres de corta familia. Isabel la Católica 208, Barracas. v17

SE OFRECE COCINERA, JOVEN, CON recomendaciones, corta familia. Cangallo 1122. v17

SE OFRECE UN MUCHACHO DE 12 años, español, para mandados ó limpieza de casa. Río Janeiro 1460. v18

SIRVIENTA RECIEN LLEGADA SERIA se ofrece sin pretensiones. Uruguay 250, comedor. v17

SE OFRECE señora LAVANDERA PARA taller ó casa particular. Cerrito 544, pieza No. 2.

SE OFRECE señorita COCINERA JOVEN española, buena presencia. tratar Bmé. Mitre 4240.

SE OFRECE SIRVIENTA PARA DOS personas todo trabajo menos cocina, argentina. Independencia 1563, pieza 8. v17

Señora DECENTE DESEA CUIDAR chicos de 2 á 8 años, dirigirse por carta ó personalmente. Chile 1064, María R. v18

SE OFRECE UNA JOVEN FORMAL PAra cocinar y planchar liso y de almidón, Godoy Cruz 1832. v17

SE OFRECE SIRVIENTA RECIEN LLEgada de la provincia, con chico de 3 años, Callao 2068.

SIRVIENTA SE OFRECE PARA TODO trabajo, con recomendaciones, no le importa ir al campo, Alsina 1571, pieza 13.

SE OFRECE UN MUCHACHO DE 16 años para cualquier trabajo, Paraguay 1453, pieza 3.

SE OFRECE MATRIMONIO, PARA CIUdad ó campo, vasco-navarro, Sáenz Peña 110. v17

SIRVIENTA FORMAL, PARA CORTA familia, se ofrece, Rioja 223, Caballito. v17

Señora FORMAL CON BUENOS INFORmes se ofrece para casera, Venezuela 1488. v17

SE OFRECE UN MATRIMONIO ITALIAno, sin hijos, para cualquier trabajo, San Juan 3809. v17

SIRVIENTA PARA MATRIMONIO O corta familia, buena recomendación, se ofrece, Paramaribo 1149. v17

Señora SE OFRECE, PARA COCINERA, con una niña que va á la escuela, tratar Cuenca 241, Flores. v17

SE OFRECE SIRVIENTA española, PAra el servicio de matrimonio solo, con buenas recomendaciones, Alsina 946. v17

Señora SE OFRECE PARA TRABAJAR medio día de lavandera ó otros quehaceres. Charcas 2254. v17

SE OFRECE SIRVIENTA PARA TODO servicio, mujer honrada, sin pretensiones, Independencia 721.

SE OFRECE señora PARA LAVAR O cualquier trabajo, sin pretensiones, calle Méjico 952.

SIRVIENTA JOVEN SE OFRECE PARA matrimonio ó corta familia, Maipú número 774. v17

SIRVIENTA SE OFRECE PARA TODO servicio, sabe de costura, Chacabuco 960.

SE OFRECE SIRVIENTA, PARA COCIna sencilla ó otros quehaceres, Méjico 1455, pieza 4. v18

SE OFRECE MUCAMA O SIRVIENTA para todo trabajo de corta familia, Humberto 1446.

Señora ANCIANA SE OFRECE PARA poco trabajo, sin pretensiones de sueldo, Belgrano 949.

SE OFRECE LAVANDERA O MUCAMA ó para cualquier otro trabajo, San Juan 1085.

Señora SE OFRECE, PARA acompañar señora sola ó para cocina, Venezuela 2027. v15

SIRVIENTA SE OFRECE PARA TODO trabajo, entiende de cocina, Méjico 493, pieza 6.

SE OFRECE MUCAMA QUE SABE SU obligaciones, con recomendaciones, Río de Janeiro 587.

SIRVIENTA SE OFRECE O niñera DE 18 años, para todo trabajo, menos de cocina, Tucumán 3589.

SE OFRECE MUCHACHA DE 14 años, niñera ó servicio corta familia, San José 1967. v18

SE OFRECEN DOS JOVENES españoles, recién venidos, para cualquier trabajo, Billinghurst 30.

SIRVIENTA SE OFRECE española 25 años, para todo trabajo sabe cocinar, Gorriti 691. v17

SIRVIENTA SE OFRECE PARA TODO trabajo ciudad ó campo, con recomendaciones, Lavalle 1177, pieza 16.

SE OFRECE niñera PARA CORTA FAmilia y quehaceres de casa, San Lorenzo 325.

SE OFRECE MUCAMA DE ADENTRO, buena recomendación, Rodríguez Peña 554.

SIRVIENTA FORMAL Y DE BUENA presencia se ofrece para todo trabajo, sabe bien cocinar. Carlos Calvo 966.

SE OFRECE SIRVIENTA, ENTIENDE de cocina, inútil presentarse si no es casa decente, Independencia 1347.

SE OFRECEN DOS SIRVIENTAS, juntas ó separadas, San Antonio 823, Dto 1, Barracas. v17

Señora española SE OFRECE PARA cualquier trabajo y muchacho de 14 años, Jujuy 633.

Señora SE OFRECE, CORTA FAMILIA, entiende de cocina y otros quehaceres. Pavón 1360. v17

Señora SOLA SE OFRECE. PARA CUIdar un niño ó dos, en su casa, Concordia 934, Floresta.

SE OFRECE COCINERA CON UNA niña de 12 años, señora formal, Brasil 625, pieza 20.

SIRVIENTA SE OFRECE O MUCAMA, con buenas recomendaciones, Rivadavia 2345, pieza 48

SIRVIENTA FORMAL SE OFRECE para corta familia, sabe de cocina, B. de Irigoyen 631.

SE OFRECE MATRIMONIO PIAMONTES, ella mucama ó cocinera; él cualquier trabajo; Paseo de Julio 1230. v17

SE OFRECE niña DE 12 A 14 años, para niñera, con buena conducta, Santa Fe 1876. v17

SIRVIENTA SE OFRECE CON CHICA de 4 años, entiende de cocina, Méjico 1166, pieza 23.

SIRVIENTA SE OFRECE RECIEN VEnida, formal, para todo trabajo, Alsina 1424.

SE OFRECE COCINERA española CON recomendaciones, sin cama, ocurrir Cabrera 3523. v17

SE OFRECEN DOS HERMANAS DE 30 á 40 años, van afuera, tienen buenos informes, calle Fonseca 664.

SIRVIENTA FORMAL, española, OFRECese, recién venida, 35 años de edad, no se atienden cartas, Bermejo 1081.

SE OFRECE UNA MUCAMA CON BUEnos informes, sabe su obligación, Herrera 1221. v17

SE OFRECE RECIEN VENIDA, TODO servicio, menos cocinar, con hija de 9 años, Garay 3746.

Señora ITALIANA SE OFRECE PARA lavar ó otros quehaceres por día, para corta familia, Presidente 918. v18

Señora SIN HIJO DESEA CUIDAR UN chico de 2 años en adelante, Gorriti 288. v18

SIRVIENTA PARA MATRIMONIO SOLO ó corta familia, se ofrece, Río Cuarto 1393.

SE OFRECE MUCAMA DE 18 años Y niñera, de 15 años, dos hermanas. Solís 374.

SIRVIENTA SE OFRECE, CON RECOMENDACIONES, entiende de cocina, Paraguay 2371.

SE OFRECE COCINERA, CON CRIATURA de 11 á 12 años, tratar Orán 691, Floresta.

SIRVIENTA FORMAL, RECIEN VENIDA, se ofrece para todo trabajo, Alsina 1424.

SIRVIENTA SE OFRECE PARA TODO trabajo, tiene una nena de 2 años, Portela 1066, Flores. v17

SE OFRECE SIRVIENTA JOVEN PARA todo servicio para corta familia, Solís 1861. v17

SIRVIENTA SE OFRECE PARA CORTA familia, con buenas recomendaciones, Chile 864, pieza 13. v17

SE OFRECE COCINERA ITALIANA para la ciudad ó pueblo cerca, C. Calvo 3286.

SIRVIENTA FORMAL SE OFRECE CON buenas recomendaciones, para matrimonio solo ó cocina sencilla, Tacuarí 1319.

Señora MUY FORMAL SE OFRECE PAra medio día de trabajo. Talcahuano 846. v18

SE OFRECE MUCHACHA DE 16 años en casa de corta familia. Italia 46. Bcas. al Sud. v17

SE OFRECE señora, PARA TRABAJAR de mañana y lavar afuera ó en su casa. Martín García 374.

SE OFRECE BUENA MUCAMA, PARA hotel ó casa de pensión, razón Hotel Constitución. Salta 1806 y O'Brien. v18

SIRVIENTA SE OFRECE, RECOMENDADA, para todo servicio. Estados Unidos 1545.

Señora SERIA SE OFRECE, CON BUEna letra y ortografía, sin pretensiones. Cangallo 1582. v18

SIRVIENTA ITALIANA, SABE BIEN DE cocina, se ofrece para corta familia, Moreno 2085. v17

SIRVIENTA SE OFRECE PARA TODO trabajo, sabe bien su obligación. Chile 656.

Señora FORMAL CON UN CHICO DE 1 año se ofrece para todo trabajo, Lacarra 606, Floresta. v17

SE OFRECE COCINERA JOVEN, SIN pretensiones y recomendada. Pozos número 983.

SE OFRECE señora POR MEDIO DIA, casa particular ó escritorios, Mansilla 2714. v17

SIRVIENTA SE OFRECE PARA MATRImonio solo ó corta familia que entiende de cocina, Yapeyú 954.

SE OFRECE SIRVIENTA PARA TODO quehacer de casa y algo de cocina. San Matías 1767.

SE OFRECE CHICA DE 12 años PARA casa de personas mayores, para los mandados, Rivadavia 3227.

SE OFRECE UNA señora POR HORAS al día ó por medio día, dirigirse N. S., Gorriti 1307. v18

SIRVIENTA SE OFRECE PARA TODO trabajo, menos cocina, Treinta y Tres núm. 658. v16

SIRVIENTA SE OFRECE RECIEN VEnida para cualquier trabajo, Bolívar 975. v16

SE OFRECE MUCHACHA PARA niñera ó sirvienta de corta familia; El Cano 3837. v17

SE OFRECE SIRVIENTA PARA TODO trabajo, para corta familia; Defensa 627. v16

SE OFRECE MUCAMA GENERAL O todo trabajo, con buenas recomendaciones, Rivadavia 3187. v16

SIRVIENTA JOVEN, española Y BUENA presencia, se ofrece para corta familia, tratar Soler 3869. v17

Señora TRABAJADORA SE OFRECE 2 O 3 días por semana para lavar y otros quehaceres, Gallo 2120. v16

SE OFRECE señora FORMAL PARA cualquier trabajo menos cocina, sin cama, Independencia 805. v16

SE OFRECE LAVANDERA ITALIANA para lavar en su casa, Tres Sargentos 149 v16

SE OFRECE SIRVIENTA JOVEN, MUY seria, para corta familia, todo trabajo, Rioja 468. v16

SE OFRECE SIRVIENTA PARA SERvicio de corta familia, tratar Chubut 51. v17

SIRVIENTA CON RECOMENDACIONES, se ofrece para todo trabajo menos cocina, Viamonte 1029. v16

SE OFRECE UNA MUJER SERIA QUE entiende un poco de cocina y lo mismo para todo trabajo, Paraguay 3334. v16

SE OFRECE AMA DE LECHE PARA criar en su casa, Arenales 364, Avellaneda. v16

SE OFRECE MUCHACHA RECIEN VENIda para corta familia, informes calle Colón 184, Barracas al Sur. v16

SE OFRECE SIRVIENTA QUE ENTIENde algo de todo trabajo, con recomendaciones; Talcahuano 1273. v16

SE OFRECE JOVEN RECIEN VENIDO para limpieza de un matrimonio, tratar Independencia 336. v17

SE OFRECE COCINERA CON RECOMENdación, no atiende por carta. Victoria 2132. v16

SE OFRECE SIRVIENTA PARA TODO trabajo para corta familia con niña de 14 años. Bolívar 568, pieza 11. v16

SE OFRECE UNA SIRVIENTA CON buena recomendación, calle San Lorenzo 299. v16

SE OFRECE AMA CON BUENA LECHE para cuidar un niño en su casa, Luna 198. v16

SE OFRECE CASERO, CON REFERENcias inmejorables. Belgrano 1445, preguntar por el cocinero. v18

Señora FORMAL ITALIANA SE OFRECE para todo trabajo de casa. Salta 1085, Lanús. v16

Señora SERIA SE OFRECE PARA CUIdar enferma, ciudad ó campo, Bolívar 1126. v16

SE OFRECE JOVEN DE 36 años, APTO para todo trabajo, tiene varios certificados, Darwin 790. v16

SIRVIENTA SE OFRECE, QUE ENTIENde algo de cocina, para poca familia, dirigirse Pavón 3802. v16

SE OFRECEN DOS SIRVIENTAS, JÓVENES, trabajadoras, juntas ó separadas, saben lavar y planchar bien; Defensa 155. v16

SE OFRECE MATRIMONIO VASCO, ella modista, él portero ó mucamo, con buenas recomendaciones, Paraguay 3328 v17

Señorita VASCONAVARRA, DESEA COlocarse de mucama, con recomendaciones; ocurrir Esmeralda 1357, pieza 13. v17

SE OFRECE MATRIMONIO SIN HIJOS, ella buena cocinera y él para todo trabajo, van al campo, dirigirse por carta ó personalmente, Falucho 71, Hotel Europa.

Señora SOLA SE OFRECE PARA TRABAjo liviano de corta familia, sabe coser, pocas pretensiones y buen trato, Venezuela 848, pieza 10.

SE OFRECE JOVEN vascoespañol, CON recomendaciones, para cualquier trabajo, dirigirse por carta ó personalmente A. N., Defensa 310.

Señora SE OFRECE PARA CORTA FAmilia, sabe coser y cortar y quehaceres, con un niño de 5 años, con recomendaciones, Santa Fe 1875. v17

SE OFRECE MUCAMA GENERAL PARA todo trabajo, menos cocina, es muchacha seria y trabajadora, Belgrano 1476, pieza 23.

SIRVIENTA SERIA, MUCAMA, OFREcese, para ciudad ó Mar del Plata, con buenas recomendaciones, tratar hoy y mañana, B. de Irigoyen 1342.

SE OFRECE JOVEN VASCONAVARRA, para mucama ó niñera, sabe planchar y demás quehaceres domésticos, dirigirse Defensa 755.

SE OFRECE señora PARA CUIDAR NIño de despecho ó para criar con mamadera, de un mes adelante; tiene buenos informes; ocurrir Solís 2147, pieza 6.

Señorita vasco-española SE OFRECE para todo trabajo, buena presencia, Piedras 1245, por carta ó personalmente á M. G.

Señorita FORMAL, DESEA COLOCARSE en casa de familia distinguida, entiende el francés, ha viajado, R. L.; Corrientes 1451. v17

SE OFRECE SIRVIENTA PARA TODO trabajo, sabe planchar y lavar, toda su obligación, menos cocina, Independencia 1532.

SE OFRECE UN MATRIMONIO SIN HIjos, con buenas recomendaciones, para cuidar una casa, dirigirse por carta ó personalmente, Alsina 1818, pieza 15.

SE OFRECE MUJER JOVEN PARA planchar dos ó tres días por semana, en casa particular, General Hornos 1923, Barracas.

SE OFRECE SIRVIENTA PARA CORTA familia ó para salir al campo pueblo cerca de la ciudad, entiende algo de cocina, calle Belgrano 1108. v17

SE OFRECEN DOS MUCHACHOS DE 11 y 13 años, españoles recién llegados, saben leer y escribir, Paramaribo 1441, V. Blanco.

SE OFRECE JOVEN VASCO-española, para mucama, con recomendaciones, dirigirse por carta ó personalmente, A. L., Terrero 2135, Flores.

SE OFRECE MUCHACHA PARA MUCAma ó todo trabajo, sabe algo de cocina, informes inmejorables, Callao 869, piso 3. v17

SE OFRECEN DOS MUCHACHAS JUNtas ó separadas, para cocinera y niñera ó mucama, tratar personalmente Cangallo 3319.

SE OFRECE señora FORMAL, PARA ayudar en los quehaceres de la casa, prefiere casa de matrimonio solo, Gorriti 1715.

SE OFRECE MATRIMONIO PARA CUIdar casa en la capital, sin pretensiones, con buenas recomendaciones, Rincón 438.

Señor FORMAL ITALIANO DESEA ENcontrar casa para cuidar en la temporada de verano, tiene dos hijas con buenas recomendaciones, tratar Jujuy 534. v18

SE OFRECE UNA señora PARA CUIdar un niño en su casa, de un año y medio para arriba, Juana Azurduy 2110.

Señorita ASTURIANA SE OFRECE PAra mucama de adentro ó todo trabajo, sabe lavar y planchar, calle Seguí 1365.

SE OFRECE UN MATRIMONIO SOLO, para trabajar en una estancia, sin pretensiones, De Colegio 630, Chacarita, capital. v19

Señora FORMAL SE OFRECE, PARA lavar y planchar en casa de pensión ó hotel ó para cocina sencilla, Carlos Calvo 820.

SE OFRECE señorita VASCO-española para mucama de comedor ó casa de corta familia, buenas recomendaciones, B. de Irigoyen 82. v17

Señora SE OFRECE PARA SIRVIENTA de día, entiende de cocina ó para todo trabajo sabiendo planchar y lavar, Humberto 1 2460, depto. 11. v17

SE OFRECE MATRIMONIO RECIEN venido, italiano, él para jardinero ó otro trabajo y ella para cocinera ó mucama, Avenida Mitre 1823, Avellaneda. v17

SE OFRECE UNA JOVEN PARA MUCAma ó niñera ó para todo trabajo, tiene recomendaciones, Corrientes 1253, española. v17

Señora MUY PRACTICA EN TODO TRAbajo de casa, se ofrece con un nene, buenas recomendaciones, Hernandarias 569, Barracas al Norte. v17

SE OFRECE MUCHACHA española, DE 20 años, recién venida, para trabajo doméstico, entiende de cocina, hablando francés; ocurrir Dezeado 1634. v16

Señora FRANCESA SE OFRECE PARA todos los quehaceres de casa particular, sabe de cocina, para casa francesa para la ciudad, Rondeau 2488. v16

SIRVIENTA RECIEN VENIDA SE ofrece para servicio de corta familia, casa seria, sin pretensiones, calle 15 de Noviembre 2866. v16

SE OFRECE MUCHACHA FORMAL PAra todo trabajo, recién venida, sabe cocinar. Sgo. del Estero 1357, con buenas recomendaciones. v17

Señora española, FORMAL SE OFRECE para lavar por día ó por semana, se atiende por carta ó personalmente, Hortiguera 237, Caballito. v16

SE OFRECE MUCAMA, ENTIENDE DE cocina y sabe lavar con buenas referencias, por carta, sueldo 30 $, Ramón L. Falcón 5030, Floresta. v17

SE OFRECE señora JOVEN PARA CAsera ó sirvienta corta familia con pieza para el marido, pocas pretensiones, recomendada. B. Mitre 1851, pieza 7. v16

Señora SERIA, DE 50 años, SE OFRECE á persona sola, para trabajo liviano, sueldo de 25 á 30 $. Alvarado 1532. Bcas. al Norte. v16

SE OFRECE AMA DE LECHE PARA criar en su casa, dirigirse Aranz 247, entre Atacama y Camargo, tratar á cualquier hora. v18

SIRVIENTA SE OFRECE PARA corta familia, entiende algo de cocina, ó mucama para matrimonio solo ó corta familia, Pueyrredón 1505. v16

Señorita JOVEN Y DE BUENA PRESENcia, se ofrece para mucama de adentro, ó afuera, sabe planchar de almidón, prefiere personas mayores, Rivadavia 3227. v17

SE OFRECEN MADRE E HIJA, LA madre lavar y planchar ó cocina sencilla, la hija mucama ó niñera, saben cumplir con su obligación, son vascoespañolas, 220 Azara. v18

SE OFRECE señora FORMAL, DE 39 años, de toda confianza, con buenas recomendaciones, para casa de buena familia, con una hija de 13 años, juntas ó separadas, Avellaneda, calle Italia 46. v17

SUIZA, QUE SABE COCINAR Y ES MUY práctica en coser y planchar, desea colocarse en casa de familia, donde tendría ocasión de aprender el idioma, dirigirse á Méjico 2634, dep. 4. v17

SE OFRECEN 2 SIRVIENTAS, UNA para cocina sencilla y otros quehaceres de corta familia, sin cama, y otra para mucama ó todo trabajo corta familia, Ituzaingó 135.

Señora SE OFRECE PARA TODO TRAbajo, entiende de cocina con recomendaciones, con un nenito de 1 año por poco sueldo, por carta ó personalmente, calle Irala 1652, Barracas al Norte. v18

SE OFRECE FAMILIA COMPUESTA DE tres personas mayores para cuidar casa departamentos ó escritorios. Referencias á satisfacción. Dirigirse Poste Restante A. E. T. correo. v17

SE OFRECEN DOS SIRVIENTAS españolas, juntas ó separadas, una entiende algo de cocina y otros quehaceres y otra de mucama, Barracas al Norte, Santa Rosalía 742. v17

SE OFRECE UN MATRIMONIO CON buenos informes para cuidar una casa durante la temporada, tratar por carta ó personalmente, calle San Sebastián 438, Caballito, C. J. D. v17

Señora FORMAL española SE OFRECE para casa de buena familia para cocina y algunos quehaceres ó por horas al día ó para cuidar casa, Santa Fe 1140, al fondo. v16

SE OFRECE MATRIMONIO VASCO-NAvarro, recién llegado, jóvenes, personas bien presentadas, desean colocarse, ella para mucama ó planchadora y él para mucamo ó portero, Rodríguez Peña 428. v16

Señora AUSTRIACA, ALEMANA, RECIEN llegada, busca empleo como ama de llaves, etc., en casa de familia, sabe cocinar; no habla castellano todavía; ofertas: Austriaca, 25 de Mayo 367, Restaurant Kessler. v18

SE OFRECEN DOS SIRVIENTAS, COCInera y mucama, sabiendo su obligación, de buena presencia con muy buenos informes y sin pretensiones; dirigirse por carta ó personalmente á M. A., Juncal 4009, entre Oro y Godoy Cruz.

Señorita SERIA, CON EXCELENTES REcomendaciones, se ofrece para acompañar señora sola ó señoritas, en la ciudad ó Mar del Plata, sabiendo toda clase de costura y labores; tratar personalmente; French 2376. v17

Señora INSTRUIDA, DE BUENA PREsencia, con hijita de 12 años, tien recomendaciones, se ofrecen para matrimonio solo ó persona respetable, conociendo bien la cocina y arreglo de casa. Prudan 55, altura S. Juan 2100. v18

SE OFRECE PERSONA SERIA, COMPEtente para portero de departamentos ó encargado ó casa de comercio, para peón limpieza, cobrar, conoce muchas familias particulares, ha tenido comercio antes, buenos certificados y recomendaciones. Diríjase al encargado de la casa, Talcahuano 1275. v17

UN MUCHACHO SE OFRECE para limpieza y mandados, Victoria 903, de 7 á 1.

UNA señora DE 40 años española SE ofrece para cocina y demás servicios de casa. Salguero 525. v18

LICITACIONES

OBRAS SANITARIAS DE LA NACION: Se llama á licitación para la construcción de la red de cloacas en el distrito Belgrano, de acuerdo con los planos, presupuestos y pliegos de condiciones que los interesados pueden consultar en la oficina técnica, calle Charcas 1840. Cada licitante presentará una propuesta en el formulario impreso que se entregará, ofreciendo hacer las obras con determinado tanto por ciento de rebaja ó de aumento, sobre el presupuesto oficial, pagadero en dinero efectivo, y acompañará un sello de 5 pesos moneda nacional y un certificado de depósito hecho en dinero efectivo en el Banco de la Nación Argentina á la orden del señor presidente del directorio de las obras sanitarias de la Nación, por una suma que represente el (1 ojo) uno por ciento del importe de la propuesta. La apertura de las propuestas tendrá lugar el 14 de Enero de 1914, á las 2 p. m., en el Directorio de las obras sanitarias de la Nación, en presencia de los interesados que concurran al acto. Buenos Aires, 13 de Diciembre de 1913. José I. Goñi, secretario. v23

POLICIA DE LA PROVINCIA—VENTA de rezagos—En la oficina de suministros y control de este departamento, se recibirán propuestas hasta el día 18 del corriente mes, para la venta de 12.000 kilos de uniformes de paño, 750 kls. retazos de paño, 3.000 pares de botas, 2.000 pares de botines, y 4.000 bolsas vacías, depositados en los talleres de la repartición, donde podrán ser examinados por los interesados todos los días hábiles, de 1 á 5 p. m. Las propuestas se presentarán bajo sobre cerrado, dirigido al señor Jefe de Policía y se procederá á la apertura de aquéllas el día 18 á las 4 p. m. Por datos é informes dirigirse á la oficina arriba mencionada.—La Plata, Diciembre 11 de 1913.—Herculano Benavides, comisario de órdenes. v19

SOCIEDADES

CENTRO UNION VIAJANTES Y REPRESENTANTES del comercio y de la industria. En cumplimiento á lo dispuesto en el artículo 61 de los estatutos, la comisión directiva cita á los señores socios á la asamblea general ordinaria que se efectuará el día 30 de Diciembre corriente á las 9 p. m. en el local de "Les Enfants de Beranger", calle Tacuarí 253, de acuerdo con la siguiente

ORDEN DEL DIA

1o.—Lectura y aprobación del acta de la asamblea anterior.

2o.—Aprobación de la memoria administrativa correspondiente al ejercicio.

3o.—Nombramiento de tres socios para escrutadores.

4o.—Elección de presidente, secretario, tesorero y vocales para integrar la comisión directiva, de cuentas y jurado.

5o.—Proyecto de agrupación mutua de seguro de vida.

6o.—Nombramiento de dos socios para aprobar el acta.—El secretario. v17

NAVEGACION

VAPOR "ANDES" LA REVISION DE las mercaderías de este vapor se verificará los días 16 y 17 del cte. en D. Norte, sección 1a. de la 1 hasta las 2 p. m. debiendo los interesados presentar sus facturas originales á la misma y hacer todo reclamo en el término de 45 horas, por lo contrario no se pagarán las fallas. La Mala Real Inglesa, Reconquista 284. v17

NAVEGACION

Compañía ARGENTINA DE NAVEGACIÓN (Nicolás Mihanovich) Ltda.
LINEA DEL SUR
Vapor nacional RAWSON
Dotado de telegrafía sin hilos, médico y servicio de calefacción en todo el buque
Saldrá de la dársena Sur el 20 de Diciembre de 1913, á las 3 p. m., con pasajeros y carga para Ushuaia, haciendo escalas en los siguientes puertos:
PUERTO MADRYN
CAMARONES
C. RIVADAVIA
DESEADO
SAN JULIAN
SANTA CRUZ
RIO GALLEGOS
y USHUAIA
Para informes y pasajes dirigirse á la administración, calle Cangallo esq. 25 de Mayo.
Buenos Aires v20

KENNEMERLAND: ESTE VAPOR HA terminado su descarga en el dique 3, sección 5a. La revisión tendrá lugar en los días 16 y 17 del corriente, de 8 á 10 de la mañana. v17

VAPOR "ARAGUAYA". LA REVISION de las mercaderías de este vapor se verificará los días 16 y 17 del cte. en Dique 4, Sección Cuarta de las 9.30 hasta las 10.30 a. m., debiendo los interesados presentar sus facturas originales á la misma y hacer todo reclamo en el término de 48 horas, por lo contrario no se pagarán las fallas. La Mala Real Inglesa, Reconquista 261. v17

EDICTOS JUDICIALES

POR DISPOSICION DEL Sr. JUEZ DE instrucción en lo criminal de la capital federal, doctor Ricardo Ortiz de Rozas, se cita por el término de diez días á los tenedores de acciones de la compañía "Muelles y Depósitos del Puerto de La Plata", cuya numeración se halla comprendida entre los números 201 al 1500 de la serie C, y 301 al 1000 de la serie D.; como así mismo á los tenedores de acciones de la antigua emisión de dicha sociedad, de cuyo canje fué encargado el Banco Germánico de la América del Sud, á fin de que presenten al juzgado dichos títulos y suministren los datos que se les requerirán.—Carlos J. Guerello, secretario. —Buenos Aires, Diciembre 12 de 1913.—Local del juzgado: Palacio de Justicia, 3er. piso.—Carlos J. Guerello. v23

BANCOS Y COMPAÑIAS ANONIMAS

BANCO DE GALICIA Y BUENOS AIRES— Se avisa á los señores accionistas que el directorio ha resuelto no cobrar en este trimestre la 5a. cuota de los certificados de la emisión de 1909, ni la 5a. cuota correspondiente á los de la emisión de 1911 y autorizar solamente la integración de todos ó parte de los que posean de ambas emisiones á los accionistas que lo deseen del 16 al 31 del corriente mes.—Buenos Aires, 1 de Diciembre de 1913.—El secretario. v18

BANCO ANGLO-SUDAMERICANO, Ldo. Londres, París, Hamburgo, Montevideo, Buenos Aires, Rosario, Mendoza, San Rafael, Bahía Blanca, Gallegos, Punta Arenas Coquimbo, Serena, Copiapó, Antofagasta, Concepción, Chillán, Santiago, Valparaíso, Iquique. Agencias en Nueva York y Oruro. Abre cuentas corrientes, recibe depósitos en Caja de Ahorros y á plazo fijo, y efectúa toda clase de operaciones bancarias.

BANCO Español DEL RIO DE LA PLATA, Reconquista 200: En virtud de las facultades que el artículo 30 de los estatutos de este Banco confiere al directorio, se convoca á los señores accionistas para la octava asamblea general extraordinaria, que tendrá lugar en el local del establecimiento, el miércoles 24 de Diciembre próximo, á las 2.30 p. m., con los siguientes objetos:
1o. Reforma de los estatutos del Banco.
2o. Designar dos señores accionistas para que, en representación de la asamblea, aprueben y firmen el acta de la misma.
Se recuerda á los señores accionistas que, de conformidad con el artículo 26 de los estatutos, para poder asistir á la asamblea, deberán depositar sus acciones en el Banco, con tres días de anticipación. Buenos Aires, 4 de Noviembre de 1913. José Solá, presidente; F. López Weigel, secretario. v24d

BANCO FRANCES DEL RIO DE LA Plata, Reconquista 157. Asamblea general ordinaria del 31 de Enero de 1914. De acuerdo con el art. 27 de los estatutos de la sociedad, el consejo de administración, convoca á los señores accionistas para la asamblea general ordinaria que se verificará el 31 de Enero de 1914, á las 4.30 de la tarde, en su local, Reconquista 157, Buenos Aires. ORDEN DEL DIA: 1o., lectura y aprobación de la memoria y del balance correspondiente al ejercicio de 1913. 2o., lectura del dictámen del síndico. 3o., dividendo á distribuir; 4o., nombramiento de 4 administradores titulares en reemplazo de los señores A. Soulignac y H. Dissard que terminan su mandato, del señor L. Bonnes, fallecido, y del señor E. Santamarina que ha renunciado; de tres administradores suplentes, de un síndico y de un síndico suplente; 5o., designación de dos accionistas para aprobar y firmar el acta de la asamblea. Los señores accionistas que deseen asistir á la asamblea ó hacerse representar en ella, deberán depositar sus acciones ó el recibo del depósito exigido por el artículo 26 de los estatutos, en el Banco Francés del Río de la Plata, en Buenos Aires ó en sus sucursales, hasta el 27 de Enero de 1914. v31

Compañía MUELLES Y DEPOSITOS DEL Puerto de la Plata—Por disposición del Consejo de Administración se convoca á los señores accionistas á la asamblea extraordinaria que se celebrará el día miércoles 17 de Diciembre próximo á la 1 de la tarde en las oficinas de la compañía en Río Santiago, para tratar de la siguiente

ORDEN DEL DIA:

1o.—Adoptar las medidas que corresponda para garantir la autenticidad de las acciones de la compañía y ocuparse de las resoluciones oportunas, con motivo de la situación creada á la misma por la sustracción y falsificación de acciones.

2o.—Lectura y aprobación del acta de esta misma asamblea. Se previene á los señores accionistas que, para acreditar su carácter de tal y tomar parte en las deliberaciones de la asamblea es preciso depositar las acciones hasta tres días antes del que se haya fijado para la reunión, en la caja de la compañía, en las oficinas de Río Santiago ó en la Capital Federal, calle Cangallo 492, 4o. piso, escritorio número 21, todos los días hábiles de 2 á 4 p. m. (Art. 18 de los estatutos).—Río Santiago, Noviembre 25 de 1913.—El secretario. v16

LA PRENSA

Buenos Aires, Diciembre 16 de 1913

LAS INDUSTRIAS DE LA GRANJA

Hace una decena de años se hablaba en los corrillos de hacendados de una "quiebra" de la agricultura. Pocos eran los que se creían habilitados para afirmar que la agricultura, á pesar de las malas cosechas calificadas de desastres, tenía un porvenir en la República y que en ella se basaría el progreso mayor del país.

Sucedía entonces que la agricultura abarcaba parte del territorio de una sola provincia y una zona dada. En esas condiciones, cualquier contingencia aportaba una ruina. Así, las mangas de granizo, las sequías ó la langosta, si flagelaban á aquella zona, aniquilaban ó poco menos á todos los trabajadores y determinaban verdaderas crisis.

Hoy, extendida la agricultura á varias provincias y á diversas zonas, desde el litoral hasta las serranías centrales y luego á la Pampa, ninguna de aquellas contingencias determina ruinas generales, ni los resultados por más desastrosos que sean autorizan á creer en lo que tan ligeramente se calificó de "quiebras" de la agricultura. Sobre esa industria está afirmada hoy, la grandeza y la riqueza argentina.

Otro es el problema ahora: el de las pequeñas industrias de la granja, esas pequeñas industrias que forman el tesoro más seguro del trabajador y la ayuda más poderosa en los contratiempos que sufran los chacareros y colonos.

Los chacareros entre nosotros, no han llegado todavía á darse cuenta de sus propias necesidades, y, aun cuando esto parezca poco creíble, así es. El caso reciente acaecido en la Pampa y en la zona lindera de la provincia de Buenos Aires, pone en evidencia el fundamento de aquella afirmación. La pérdida de todas las sementeras en razón de una prolongada sequía, ha colocado en una situación de miseria á centenares de chacareros, muchos de los cuales, privados de crédito y de alimentos, han tenido que abandonar sus casas con su familia, para dirigirse á otros puntos del país.

En vano algunos propietarios les han dado facilidades para los pagos del arrendamiento de la tierra; y en vano, porque esas facilidades no se extendían hasta las provisiones de boca para ellos y para los miembros de las respectivas familias.

Una investigación particular, ha demostrado que esos chacareros no cultivaban en los alrededores de sus casas, ningún cantero de hortalizas, ni maíz dulce, ni cuidaban gallinas y chanchos. Todas las provisiones destinadas al alimento de la familia, las tomaban en los almacenes, á crédito, y las verduras las compraban á vendedores que hacen ese comercio en carritos á través del campo colonizado.

Desde luego, si esos trabajadores procediendo con previsión y economía, hubieran destinado, por lo menos, una hectárea de tierra para el cultivo de hortalizas y granos dulces, la pérdida de las sementeras del resto de la chacra, con ser una gran pérdida, no los habría colocado en la miseria. Con las gallinas y sus productos, y con los chanchos, habrían podido sostenerse y aun lucrar, según los casos, sin contar con las plantaciones de frutales y granja que en sí cuestan poco, aunque exigen un cuidado especial, no perturban el otro cuidado de los sembrados extensivos de las chacras.

En esas condiciones, aun no siendo propietarios de la tierra, los chacareros de la zona azotada por la sequía persistente de los últimos meses, habrían podido hacer frente á las contingencias, y esperar la solución conveniente del problema de la propia economía.

Nada de eso se ha hecho, y de ahí la explicación de los éxodos. Y lo peor es que muchos de esos chacareros que ahora abandonan los campos por ellos trabajados sin éxito, llámanse prácticos y sabedores en cultivos, y para algunos no es siquiera la primera vez que se ven en semejante situación.

Pero el mal, la ignorancia, la imprevisión, no es de ayer, ni es sólo visible en la zona pampeana, sino en casi todas las provincias agrícolas y en especial en Santa Fe y en Buenos Aires.

Gran parte de los chacareros del Sur de Buenos Aires, por ejemplo, reciben las verduras de los mercados de esta capital, adonde llegan de las chacras y quintas circunvecinas y de La Plata. Las remesas en esas condiciones, van recargadas en los precios de los artículos por los diversos trasportes ferroviarios. Las quintas y chacras adyacentes al Rosario, proveen á las colonias santafecinas.

Esas provisiones suelen alcanzar precios fabulosos, que consideran inverosímiles los granjeros de Buenos Aires, La Plata y Rosario. Son los intermediarios, se dice, los que recargan los precios; pero eso no es completamente exacto. Una parte, ciertamente, les corresponde á éstos; mas el principal recargo debe imputarse á las distancias y á los trasportes y el todo á la imprevisión, á la ignorancia, á la haraganería también de los chacareros y colonos, que á menudo descuentan el porvenir de sus sementeras extensivas, con un optimismo delirante y malsano.

¿Cómo corregir tales males, realmente considerables?

El problema no es sencillo, porque comprende el modo de vivir, y el saber vivir: la economía familiar con todos sus factores pequeños, pero fundamentales: el valor de las cosas y el método en los trabajos.

Las desgracias, con su natural compañero, el dolor, forman una escuela que enseña eficazmente al agricultor; mas es preciso cooperar también en esa enseñanza con iniciativas oficiales. Pensamos que los agrónomos regionales tienen, á ese respecto, una gran misión que llenar, y que el gobierno debe preocuparse de darles un programa que abarque los puntos principales de una tarea eficiente.

Sería necesario proveer á esos agrónomos de medios de movilidad, señalándoles relativamente pequeñas zonas colonizadas para que la propaganda se hiciese con eficacia y facilidad. Sería necesario también seleccionar esos propagandistas para que sólo fueran agrónomos de verdad, prácticos que no llegaran cargados de fórmulas y doctrinas de aula á aburrir á los trabajadores y á desprestigiar la misión educadora con vanidades y actitudes ridículas.

El gobierno, en lo que á su misión concierne, no puede olvidar este problema de las industrias de granja, y una vez afirmada la potencia agrícola del país, se requiere implantar y favorecer por todos los medios ese complemento de la riqueza familiar que afirma y despeja el camino de la economía general de la Nación.

LA "OPERA" Y SU NUEVA DIRECCION

El perfumista Rouché

EL TEATRO INMORAL

(Especial para LA PRENSA)

París, Noviembre de 1913.

Ha sido un verdadero asunto de Estado la revolución producida en el teatro de la Opera.

Podéis ver hasta qué punto el teatro forma parte integrante de Francia por el solo hecho de que el señor Barthou, presidente del consejo, ha querido presidir él mismo la trasmisión del poder directivo.

La cosa ha pasado por encima de la cabeza del subsecretario de Bellas Artes, que tiene la Opera entre sus atribuciones.

¿Cómo ha procedido el señor Barthou?

Con mucha decisión, indudablemente. Tan pronto como ha hecho su elección la ha dado á conocer.

Ha procedido con cierta precipitación, al abstenerse de avisar directamente al señor Messager su resolución.

Esta cuestión es un litigio. Los amigos del señor Messager aprueban la carta en que este último se queja al ministro. Esto ha hecho responder por sus amigos que ha obrado en virtud de precedentes.

Creo que el fondo del asunto es que no quería separar al señor Messager de su asociado el señor Broussan, ni podía hacerlo, pues Messager no había hecho dimitir á su socio, aunque está con él en términos de gran frialdad. Lo esencial, por lo demás, es que el presidente del consejo haya hecho públicamente justicia al talento y á la probidad del señor Messager.

Además, lo importante aun para el público, sin olvidar á veces otros numerosos compatriotas de paseo en París, aficionados á la música, es saber lo que vale el reemplazante de los señores Messager y Broussan.

Os confieso que este nombramiento ha sorprendido mucho á los parisienses. Muchos de ellos ignoran hasta el nombre del señor Rouché. Sólo los concurrentes á teatros conocen este nombre por haberse arriesgado á ir á la pequeña sala del teatro de las Artes, situado en un barrio lejano.

El asombro se ha redoblado por la lectura de los diarios que nos han iniciado en el "curriculum vitae" de M. Rouché.

Este se estrenó, como teniente de artillería, al salir de la Escuela Politécnica.

Después, presentó su dimisión y se casó con la hija de un perfumista muy conocido, llamado Pivert. Vendió perfumes, pomadas y aguas de tocador, con tal profusión, que ganó más de 500.000 francos al año.

Pero entre dos facturas de cajas de crema para las manos ó de pasta para la cara, este hombre activo se hizo visible hace unos cinco ó seis años, leyendo muchos artículos enviados á él para la "Gran revista", de la cual era comanditario y director.

Después, tomó la dirección del teatro de las Artes, de que he hablado, donde el señor Rouché preparaba una pieza en ocho días, cuando en la Comedia Francesa el promedio de la duración de ensayos, es de tres meses.

Y mientras tanto la casa Pivert continuaba bajo su dirección y expedía sus productos olorosos.

Que los beneficios realizados como perfumista hayan permitido al señor Rouché equilibrar el presupuesto del teatro de las Artes, no es un secreto para nadie, pues los ingresos de esa empresa han sido muy reducidos. Por eso ocurre la duda de si el señor Rouché era el indicado para dirigir la Opera.

Es cierto que tiene gusto y la dirección de escena le es familiar; pero el gusto y la inteligencia escénica cuestan caro, cuando las obras no dan dinero.

Por esto el señor Rouché en la Opera deberá ser muy acertado en la elección de partituras, pues á no ser así se le abrirán agujeros que todos los potes de pomada de la casa Pivert serán impotentes para llenar, pues la gestión de la Opera requiere gastos muy diferentes del minúsculo teatro de las Artes, tanto más cuanto que en ninguna época la Opera ha sido más difícil de dirigir, desde el punto de vista financiero.

Hasta ahora ha podido contar con un ingreso importante, fijo, del abono; pero esta fijeza abre en este momento inquietantes perspectivas para las previsiones del presupuesto.

Los abonos no son, como antes, solicitados por una clientela ávida que acechaba la muerte de un abonado para inscribirse, al momento, como candidato á un palco ó á una tertulia.

Ahora se apresuran menos. No estoy muy seguro de que todos los palcos estén abonados actualmente.

¿Cuál es la causa de este alejamiento? Son muchas, y, entre ellas—como decía el señor Broussan, el insigne director de la Opera ahora, porque el señor Rouché no entrará en funciones sino á fines del año próximo—entre esas causas estaba la siguiente: que los parisienses ricos que sólo viven seis meses en París, consideran el abono de un año demasiado pesado para su bolsillo.

Otra causa señalada ayer por un diario conservador, es el aburrimiento que siente el sibaritismo de la sociedad aristocrática, al ver la ola ascendente de la democracia exhibir su falta de elegancia en los corredores del "Foyer de la Danza", allí donde el Jockey Club figuraba antes como soberano.

Es indudable que la Opera es una institución del antiguo régimen, que se acomoda bastante mal á las evoluciones políticas en el sentido popular, por ejemplo, á las huelgas sistemáticas, promovidas por las constituciones de sindicatos de todo el personal, desde las graciosas bailarinas hasta los más humildes engrasadores.

Por eso un director de la Opera no puede esperar ya hacer fortuna como antes los señores Halemzler y Ritt.

Para llegar hasta el fin de su privilegio, que es de siete años, tendrá que contar con la generosidad de sus comanditarios, el día en que el señor Rouché viera que la Opera no podría ser sostenida siempre por una perfumería, aunque sólo fuera por dignidad.

No debemos regocijarnos en principio del fracaso de una obra dramática, pero cuando una pieza como "La phaléne" no interesa al espectador hasta el punto de que casi toda la crítica la declara aburrida, ¿hay motivos de afligirse por un fracaso que es al mismo tiempo el de la inmoralidad en el teatro?

Hace más de quince años que el señor Bataille arroja á la escena francesa el desafío de su anarquía. Esta palabra no es demasiado fuerte.

Este autor no se dedica sino á los asuntos en que todo lo respetable es vilipendiado y objeto de mofa. Hiere á todos los pudores y se nota que lo hace con placer.

Que este placer se encuentre atenuado ahora por una baja de ingresos apreciables es lo que no me arrepiento de hacer constar. Mi único pesar es que madame Ivona Debray haya gastado en un fracaso su maestría de linda mujer convertida en actriz de primer rango gracias á una inteligencia y á un celo verdaderamente laudables.

Otro fracaso que menciono, pero sin placer, es el de la pieza "Les requins" del señor Nicodemi.

El autor tiene raras cualidades de dramaturgo. Tomará su desquite seguramente, pero no quiero dejar esta pieza, sin decir que ella se grabará en la memoria de los parisienses, porque por primera vez el señor Guitry, el protagonista del papel, no ha sido aclamado por el público y por la prensa.

Se ha dado de esta acogida relativamente fría una explicación bastante plausible, en apariencia, y es que este actor va adquiriendo una obesidad que le dificulta representar los papeles en que es aclamado por su arte.

Es posible; pero aunque el eminente comediante pesara diez ó quince kilos más, hubiera triunfado como siempre, en un buen papel.

Desgraciadamente, ha cedido á un sentimiento muy natural en un actor siempre mimado del público, y es el de desafiar las dificultades, aceptando un mal papel, precisamente por ser malo y para hacerlo, no solamente aceptable, sino interesante.

Pues bien: ésa es una apuesta que no puede ganarse. Por prestigioso que pueda ser el talento de un actor, no puede hacer palpitar una sala con frases y gestos inapropiados.

La piedra de toque para un actor de talento, á quien se ofrece un papel malo, con la idea preconcebida de que lo hará aceptar á fuerza de arte, es la lectura del manuscrito.

Si el señor Guitry hubiera leído toda la pieza, á un amigo sincero, éste le hubiera aconsejado que no intentara lo imposible.

Pero los actores notables no leen en una pieza si no su papel. No miran los demás papeles sino con el temor de que sean tan importantes como el suyo. Tranquilizados sobre este punto, aceptan representar con la convicción de que allí donde esté, suya será la victoria. Lo detestable en esto es que los autores no trabajan ya sino para un actor y su obra se resiente de ello.

Se comprende perfectamente que Montigny, el mejor director de teatro que se haya conocido en la última parte del siglo pasado, haya emitido este aforismo: "Prefiero una compañía de actores mediocres á una estrella".

Por lo demás, los que creen en el sistema de las compensaciones, son, quizás, sabios, al menos cuando ven esas estrellas de los teatros, pagar con muchos disgustos y contrariedades su efímero reinado.

En este momento el señor Guitry no tiene una pieza nueva á su disposición, porque ahuyenta hasta á los autores más reputados, por los cambios y modificaciones que les pide y que no siempre aprueba.

Por inteligente y hombre de teatro que sea, exige á veces cambios que desequilibran una obra y la comprometen como ha sucedido en "Les requins".

Por eso los autores se resisten á veces, como ha sucedido con Donnay, que acaba de retirar su pieza, y con Bernstein, que ha escrito hace algún tiempo una carta verdaderamente hiriente para su intérprete y no se ha reconciliado con él, sino la otra semana, para hacerle tomar su "Samson".

Lo que digo del señor Guitry se aplica á otros comediantes y, sobre todo, á otras comediantas incomparables, embriagadas con el favor del público.

Para terminar, permitidme trascribiros una frase dicha ayer delante de mí por Alfredo Capus, que cuenta siempre con mucha gracia los chismes de teatro.

Una gran actriz que tiene muy mal carácter, representaba el otro día delante de una sala casi vacía y se enojó torpemente con otra actriz que no tiene pelos en la lengua, como se dice familiarmente.

Esta actriz tiene el apodo de "golondrina", porque siempre va á pasar el invierno en el Mediodía, y nunca representa en París durante la estación invernal.

La gran actriz lo recordó malignamente el proverbio que dice que "una

golondrina no hace por sí sola el verano".

A lo cual replicó la otra recordando la noche anterior en que estuvo el teatro casi vacío:

—Es cierto; pero también basta un camello para hacer el desierto.

Bixio

CRONICA DE MEDICINA

Los vegetales y ciertos desarreglos de la fisiología humana

París, Noviembre de 1913.

Las plantas, que se nos brindan hoy tan dóciles para el alivio de nuestros males, fueron otrora auxiliares poderosos de los instintos feroces de la humanidad primitiva. Las armas usadas por ésta, rudimentarias por demás, hubieran tenido una eficacia muy limitada de no estar saturadas sus extremidades con zumos venenosos sacados de las plantas.

Los doctos profesores, M.M. Vogt y Perrot explican en un amenísimo libro, publicado poco ha, que los vocablos "toxon" (arco) é "los" (flecha y veneno), de los que proviene la palabra tóxico, indican claramente, que entre los griegos de la antigüedad, flecha y veneno eran inseparables, evocando la misma idea. De donde se deduce que el hombre se valió de las plantas para la muerte, antes de hacerlo para la vida.

Trascurrió tiempo, y gracias á los poetas que cantaron las desgracias de Philotea, mal herida por los dardos envenenados de Hércules; gracias á Homero y Virgilio, y también á Plinio, vino á establecerse algo que podía ser prolegómenos del Derecho de gentes. El uso de dardos y flechas envenenados quedó entre los bárbaros; galos, germanos y franceses son los únicos que las usan. Hasta que, por fin, también ellos las abandonan, momento en el que las plantas venenosas entran en el dominio de la medicina.

Llama desde luego la atención el que el hombre, en todos tiempos animal de lucha, se haya sentido atraído por las propiedades violentas de ciertos vegetales. Se dió principio con la menta, la planta medicinal cuyo uso subsiste y que empezó antes que el de cualquier otra.

Conocida hoy día bajo el nombre de "menta inglesa", porque bajo el clima rudo de Gran Bretaña, su perfume es más penetrante, su sabor más ácido, y por consiguiente sus propiedades son más acentuadas, la menta contiene en los reservarios de sus hojas una especie de alcanfor, llamado mentol, utilizado en todas partes. Se saca éste del Japón; es él quien da á las tisanas de hojas de menta (5 por 1000) sus cualidades estimulantes y estomacales. Hace, ante todo, que los pequeños vasos sanguíneos se contraigan, y que luego, por un sencillo fenómeno de reacción se dilaten: excita también las extremidades nerviosas, á lo cual se debe la sensación de fresco que percibimos al usarlo. Asociado á las tinturas de benjuí y de eucalipto el mentol, usado en inhalaciones, es un poderoso antiséptico, y calma la irritación de las mucosas faríngeas. Calma la comezón epidérmica y es de gran eficacia para combatir las jaquecas, aplicado á las sienes.

Ya entre los romanos, según Plinio, el mentol servía de anestésico local. Y, en nuestros días, merced al descubrimiento del doctor Bonain, de Brest, ha suprimido una de las peores torturas que pueda sufrir el hombre: la apertura del tímpano en los abcesos auriculares.

El oído es el más delicado y sensible de nuestros órganos: es el oído uno de los medios de comunicación con el mundo externo. La sordera es una de las mayores calamidades; vemos, á menudo, ciegos alegres, mientras que los sordos son siempre seres tristes. Durante el sueño, entregado al reposo todo el organismo, sólo el oído vela, pronto para despertarnos apenas se produzca un ruido insólito. Y, en la última hora, cuando los ojos ya no ven, el oído percibe los sollozos ahogados y el murmullo supremo de palabras tiernísimas.

Pero, no podía faltar, ¡era menester que tan exquisita sensibilidad se pagara, y bien caro; nada más horroroso que una otitis, y cuando, todavía ayer, era necesario punzar el tímpano, para dejar paso libre al pus, era, entre los niños en especial, un verdadero drama. Hoy ya no: el especialista mezcla mentol, cocaína y ácido fénico por partes iguales, empapa en esa mezcla espesa una bolita de algodón, del tamaño de un guisante y bajo su vista, muy despacio la coloca sobre la membrana del tímpano que, acombada roja é inflamada se muestra por el conducto auricular. A los cuatro minutos el tímpano palidece. Blanco como una hoja de papel ha perdido toda su sensibilidad, y cuando la técnica se ha observado bien, el enfermo, que antes se retorcía de dolor, ni se da cuenta de que lo están operando.

El mentol sirve, finalmente, para combatir las inflamaciones crónicas de la nariz, pero, conviene saber que ciertas mucosas no pueden soportarlo en tales casos, no hay que obstinarse y urge buscar otra cosa. También conviene saber que para los niños de muy corta edad el aceite de mentol dista mucho de ser inofensivo: en esas laringes estrechitas puede originar espasmos, que bien fácilmente degeneran en asfixia.

En resumen; se trata de un remedio perfecto, pero que en ciertos y determinados casos presenta inconvenientes. De donde se deduce que hay que usarlo con suma discreción y siempre guiados por un facultativo.

Igual hay que decir del "boldo", yerba chilena, cuyas hojas contienen, según aseveran los químicos, cierto carburo terebeutínico, muy apto para prevenir los cólicos hepáticos. Se toma comúnmente en tisanas, en una dosis de diez gramos de hojas por litro de agua, pero lo repito, su acción es más bien preventiva que curativa.

No así otro medicamento sacado de una raíz comestible, usado hasta ahora sólo por el pueblo bajo: se trata del rábano negro, tan grato para los estómagos robustos.

Uno de los números recientes del "Bulletin Medical", publica un estudio hecho por M. Grumme, de Tolrde, quien en una práctica de diez años ha obtenido resultados verdaderamente maravillosos con ese democrático rábano. Se le reduce á partículas pequeñas; luego se exprime su jugo valiéndose de una prensa, del cual, el primer día se toma media taza. El tratamiento puede comenzar durante un acceso, ó inmediatamente después; dura dos ó tres semanas, durante las cuales se beberán progresivamente hasta dos tazas por día, es decir 490 centímetros cúbicos.

El efecto es seguro y maravilloso. La mayor parte de los enfermos no encuentran ese brevaje desagradable. ¿Cómo obra? Es un misterio. Pero, ante todo, aprendamos el mecanismo de un cólico hepático.

Observemos la figura A: que representa el hígado, órgano principal, gran químico del organismo. La figura lo representa por su parte interior.

En el centro, y entre los lóbulos derecho é izquierdo y descansando sobre el cuadrado por arriba y el de Spiegel por abajo se ven, primero dos canales horizontales que sirven para colectar la bilis segregada del hígado. Esos mismos canales hepáticos derecho é izquierdo se reunen en otro canal dirigido hacia abajo, llamado coledoquio, que va á terminar en el duodeno.

En lo alto de la figura A nótese esa redoma invertida que es la vesícula biliar, con su cuello ó canal cístico. Ordinariamente la bilis, cae en el intestino gota á gota, donde emulsiona las grasas y limpia nuestro intestino mayor. ¿Cuál es el ama de casa que no ha utilizado la hiel de buey para sacar manchas? Pero, durante la comida, en seguida que el píloro, ó puerta del estómago, se ha abierto y que ha comenzado la digestión

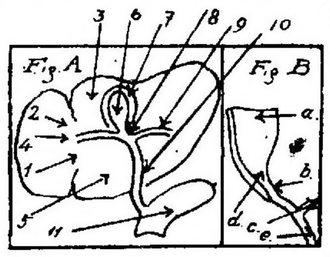

Fig. A. 1) hígado—2) lóbulo derecho—3) lóbulo cuadrado—4) canal hepático derecho—5) lóbulo de Spiegel—6) vesícula biliar—7) peritoneo—8) canal cístico—9) canal hepático izquierdo—10) canal coledoquio—11) intestino duodeno.

Fig. B. a) vesícula biliar—b) canal cístico—c) canal hepático—d) vejiga— e) canal coledoquio.

intestinal, el pequeño orificio del duodeno se cierra.

En ese momento la bilis cesa de circular por el intestino y refluye hacia la vesícula biliar. Por medio de una especie de tornillo que he tratado de representar lo menos mal posible en la figura B, es arrastrada hacia la bolsa de la hiel, cuya capacidad es de una media taza. A lo largo de esa especie de espiral, su progresión es lenta, de donde se origina á veces una estancación. Por otra parte; como esa bilis contiene una cantidad de sales, éstas pueden detenerse y amontonarse en la vesícula formando piedras ó "cálculos", de formas elegantísimas, con sus facetas pulidas, pero que son los huéspedes más incómodos del mundo.

En efecto: unas veces con su roce, irritan las paredes de la vesícula, que se inflaman, así como el peritoneo envolvente de la vesícula. En tal caso, tenemos el cólico vesicular. Otras veces un cálculo se desliza á lo largo del gran canal coledoquio y allí, no pudiendo avanzar ni retroceder, se acantona, determina un espasmo en el canal y produce un cólico coledóquico.

Este, más brusco, más doloroso que el vesicular, engendra siempre la ictericia, pero es menos reincidente. La vesicular, por el contrario, más cauta, de accesos más repetidos, más traidora en el fondo, apenas si amarillea las conjuntivas, dejando á la epidermis su color natural.

Volviendo al jugo de rábano, yo creo que su acción se desarrolla sobre las mucosas, ejerciendo en ellas —ó cuando menos estimulándola— una revulsión.

Los cólicos hepáticos—en sus dos manifestaciones descriptas—se deben generalmente al abuso de alimentos excesivamente ricos ó demasiado tóxicos.

DOCTOR F. HELMER.

NOTAS DE LA VIDA ITALIANA

El barrio industrial Milano-Norte —La restauración de una casa señorial del siglo XVI — La escuela al aire libre en la "Bicocca".

Milán, Noviembre de 1913.

Al Norte de Milán, entre la capital lombarda y la comuna de Sesto San Giovanni, á 10 kilómetros de distancia de aquélla, se extiende un barrio ocupado por talleres y oficinas que constituye un ensanche de la ciudad y donde esta última desenvuelve con preferencia su asombroso desarrollo industrial. Hace solamente pocos años no había por allá sino huertas y campiñas, grandes extensiones de terrenos de labranza salpicados por casas de campo y aldeas, cruzados en todas direcciones por la red de canales de riego que proporcionan á la llanura lombarda su envidiable fertilidad. Hoy, llegando á Milán por una de las arterias que la une á las regiones del Norte, se cruza durante varios kilómetros el barrio mencionado, donde las chimeneas gigantescas se perfilan en el cielo, numerosas como las de los buques en un gran puerto.

Entre las viejas casas de campesinos se encontraban, sin embargo, restos de edificios antiguos dignos de interés ante los cuales ha vacilado el afán innovador de los industriales. Había, por ejemplo, cerca del pueblito de la "Bicocca" á pocos kilómetros de Milán, una vieja casa habitada por campesinos de propiedad del conde Sormani, con evidentes huellas de su primitivo destino de casa señorial. Las grandes ventanas ojivales tapadas con ladrillos enseñaban la noble ornamentación esculpida al través del tosco revoque; grafitos y frescos se hacían evidentes á la menor investigación en los muros agrietados; los tabiques divisorios de los salones no lograban ocultar por completo la antigua planimetría interior y las nobles tradiciones de la "Bicocca" se hacían presentes en seguida al visitar el edificio abandonado al cuidado de ignorantes.

La aldea de la "Bicocca" en los alrededores de Milán es recordada en la historia por la batalla del 27 de Abril de 1522, ganada por las tropas imperiales al mando de Pompeo Colonna contra los franco-suizos dirigidos por Lautrec. El nombre de "Bicocca" ó pequeña fortaleza, explica el destino del edificio que daba su nombre á la aldea. Era una casa señorial, á la vez habitación y lugar de defensa, donde las familias nobles acostumbraban á veranear, sin descuidar una prudente preparación contra las sorpresas molestas de enemigos ó de ejércitos de pasaje.

La familia que hizo edificar la villa fué la de los nobles milaneses Arcimboldi, que cuenta con personajes importantes en la historia de la región; uno de sus hijos fué arzobispo de Milán. Un raro detalle de construcción permite comprobar la época, si no de la edificación total, pues el edificio presenta un núcleo más antiguo, á lo menos la de la ornamentación exterior de las ventanas ojivales y del cornijón: los ladrillos llevan impresos el lema "droit" que es el de la familia Médicl, y que sin duda formaba parte del material sobrante de la construcción del edificio del afamado Banco Medicl, hecha en Milán en la segunda mitad del siglo XVI, siendo arzobispo Arcimboldi.

La sociedad "Barrio Industrial Milano-Norte", con liberalidad digna de elogio, quiso devolver á la región el prestigio de uno de sus nobles recuerdos históricos y artísticos, costeando los gastos de restauración del edificio. La superintendencia de conservación de los monumentos en Lombardía encargó al arquitecto Antoni de la dirección de los trabajos; con investigaciones inteligentes y esmeradas, el técnico mencionado logró preparar una restauración completa, realizada luego con todo éxito.

De este modo tenemos otra vez la hermosa "Bicocca" con sus anchas ventanas decoradas y la grande azotea cubierta del segundo piso, con los frescos primitivos ó reproducidos de edificios contemporáneos. Así, por ejemplo, la escalera mayor ha sido decorada según modelos sacados de la villa de Viboldone, los mismos que inspiraron el decorado del pabellón lombardo en la exposición de Roma de 1911.

Quizás el fin de valorizar los terrenos de los alrededores no ha sido extraño por completo á los programas de la sociedad propietaria; pero eso no disminuye los méritos de una iniciativa inteligente que se hace acreedora al elogio, doblemente por haber utilizado en seguida el hermoso edificio en una forma inmejorable.

En efecto, algunos de los locales de la "Bicocca" han sido concedidos como sede de la escuela al aire libre para niños débiles, inaugurada recientemente. Asimismo, el pueblito de Niguarda ha obtenido la concesión de locales para la escuela elemental pública de niñas y de varones.

Lo de la escuela al aire libre formaba parte desde hacía tiempo del programa escolar de la municipalidad de Milán, cuya realización debió aplazarse por falta de edificio apropiado. El clima rígido de Lombardía en la estación invernal no permite siempre la enseñanza al descubierto y aun para las tormentas de primavera y de otoño se hacían necesarios locales para ponerse al abrigo. Los pórticos de la "Bicocca" y sobre todo su magnífica azotea cubierta han proporcionado el local ideal para la escuela mencionada. Además, el ejemplo no es único aquí: el castillo Sforzesco, restaurado por el sabio arquitecto senador Beltrami, acoge en sus salones no solamente los museos cívicos del renacimiento histórico, arqueológico y artístico de la ciudad, sino también las escuelas populares de dibujo profesional, mientras que, sus vastos patios, en un tiempo campo de maniobras para las tropas, se han vuelto hoy plaza de ejercicios físicos para las escuelas.

La Sociedad Humanitaria tiene instaladas sus oficinas profesionales en el ex templo y convento de la Paz; y la misma Arena de Milán es concurrida por la población escolar en busca de campos de juegos y de diversiones físicas.

He aquí como los rústicos estudiantillos de Niguarda son iniciados en los misterios del abecedario y de la tabla de Pitágoras en uno de los salones donde las damas de antaño bordaban en el eterno bastidor el eterno tapiz en punto cruzado, mientras que en las paredes el lema repetido: "Sempre il dovere" en su marco de laureles y de granadas recuerda á los niños como lo recordó á las damas las virtudes de la perseverancia y del cumplimiento de sus obligaciones.

La leyenda que tiene el reloj colocado en uno de los muros exteriores de la villa y cuyos repiques argentinos reglamentan las ocupaciones de los diminutos habitantes, dice muy bien lo acertado del actual destino del edificio en oposición á sus recuerdos históricos.

"Dixit olim tristes cruenti certaminis horas, candidae jam regat operas et tempora pacis". Dijo una vez las horas tristes de la batalla sanguinaria; hoy reglamenta el tiempo y las obras de la cándida paz.

La fortaleza en ruinas se ha vuelto escuela de niños y una bella casa moderna en el barrio industrial de una gran capital.

IDA BAROFFIO BERTOLOTTI.

1) JARDIN DE LA VILLA BICOCCA CONVERTIDA EN ESCUELA PARA NIÑOS DEBILES—2) LA VILLA ANTES DE SER RESTAURADA—3) LA MISMA RESTAURADA—4) UN NIÑO DE LA ESCUELA, Y DETALLE DEL BANCO Y SILLA PLEGADIZOS

EL HALLAZGO ARQUEOLOGICO

Restos de un megaterio

En nuestra edición del domingo dimos noticia del hallazgo de algunos fósiles, en las inmediaciones de Palermo, debido por una de las cuadrillas de obreros que efectúan los trabajos de ampliación de las obras de aguas corrientes, en los terrenos cercanos al río.

Durante ese día, los trabajos para la extracción de los restos del animal, que desde el primer momento dejó suponer fuera prehistórico, quedaron paralizados por completo á causa de que la gran crecida del río cubrió de agua esos parajes.

Pero ayer, en cuanto se retiraron las aguas, se continuaron, aunque sin una dirección técnica competente, lo que es muy lamentable, pues al extraer los restos, se han destruído algunas piezas preciosísimas y perdido otras, que forman gran parte de las halladas hasta ahora.

Por las piezas que se recogieron, las autoridades del Museo de Historia Natural, han reconocido los restos de un megaterio.

Lo que se ha encontrado es la cabeza, aunque un poco deteriorada, á consecuencia de los golpes de pico de los obreros; el fémur, roto por la mitad por la misma causa; la mandíbula inferior, el húmero y varios dientes, de los cuales han sido sustraídos muchos, por personas que no se han podido identificar todavía; sólo se conservan ahora tres.

Estos restos han sido encontrados á una profundidad de cuatro metros, para llegar á la cual ha sido necesario excavar dos metros de tosca y otro tanto de tierra y arena.

Estas excavaciones se seguirán practicando en gran extensión y mayor profundidad, en la esperanza de encontrar las partes restantes del animal.

El señor Carlos Ameghino, jefe de la sección paleontológica del Museo, nos ha dicho que, en el caso de que estas nuevas piezas se hallaran y se pudiera reconstruir el esqueleto, éste sería el único ejemplar de su especie existente en el mundo entero, pues aunque en Madrid, Berlín, Milán, Valencia, La Plata y en el museo de esta capital existen esqueletos más ó menos enteros de estos animales, el que se ha encontrado en Palermo, parece ser de una nueva especie. Sus caracteres salientes son los de un megaterio del orden de los dentados y de la familia de los perezosos, llamados así, porque ejecutaban todos sus movimientos con gran lentitud; eran animales herbívoros, no feroces y solamente se defendían cuando eran atacados. Constituían su defensa unas enormes garras de cerca de treinta centímetros de largo y diez de espesor. La primitiva forma es igual á la del animal llamado perezoso, natural del Brasil.

Los peritos han manifestado que el animal pertenece al terreno pampeano inferior, debido á la capa de tierra en la cual se ha encontrado.

Los megaterios existentes en los museos de las ciudades ya nombradas, se diferencian del que nos ocupa en que aquellos pertenecen al orden de "pampeano superior"; y hasta ahora no se habían descubierto restos de "pampeano inferior".

Ayer concurrió al paraje donde fué hallado, el señor Carlos Ameghino, quien consultado luego, acerca de la cantidad de años que pudieran tener los restos, respondió que aunque el hacerlo exactamente, es de todo punto imposible, podría tener el megaterio, alrededor de cien mil años.

Se han iniciado también las investigaciones para saber quién es el actual poseedor de los dientes que faltan y desde hoy se continuarán las excavaciones en busca de las partes no encontradas, pues los restos encontrados, apenas si forman la tercera parte del esqueleto completo del animal.

UN OBRERO SOSTENIENDO EL PEDAZO DE FEMUR ENCONTRADO

Los restos del megaterio

EXPOSICION DE CALIFORNIA

Representación de los frigoríficos

En la secretaría general del comité Argentino, que organiza la concurrencia del país á la exposición de San Francisco de California, se realizó ayer, á las 2 p. m., la reunión á que habían sido convocados los gerentes de los establecimientos frigoríficos para concertar la mejor representación de la industria de carne congelada en aquel certamen.

En una reunión anterior se discutió la posibilidad de arreglar, en la sección argentina, una instalación frigorífica semejante á las que se levantó en las exposiciones de Roubaix y Turín; pero, considerando las dificultades que obstaculizarían la buena presentación de carnes congeladas provenientes de este país en San Francisco de California, á causa del trasporte terrestre que tendrían que soportar desde Nueva York, se resolvió desistir del propósito de organizar una exposición colectiva de carnes congeladas, convimiéndose en que cada frigorífico concurra por separado con planos y fotografías de sus instalaciones, estadísticas y cuadros gráficos demostrativos del desarrollo de su producción.

Probablemente alguno de los frigoríficos presentará también un modelo reducido del establecimiento, comprendida la parte destinada á la conservación de productos alimenticios por otros medios que el frío.

A la reunión asistieron el secretario general del comité, ingeniero Enrique M. Nelson; comisario especial de ganadería, señor Fernando Panelo, y los representantes del frigorífico La Blanca, Compañía Sansinena, Las Palmas Produce Company y The River Plate Fresh Meat Co.

DEMOGRAFIA DE LA CAPITAL

Informaciones de Noviembre

La dirección de estadística municipal ha hecho públicos los siguientes datos, que se refieren al movimiento de la población, del estado civil y condiciones sanitarias de la capital en el mes de Noviembre último.

La población de la ciudad de Buenos Aires, calculada para el 30 de Noviembre último, es de 1.475.920 habitantes. En igual fecha del año pasado, esta población estaba apreciada en 1.413.508, es decir, que en los doce meses trascurridos creció la población en 60.412 almas.

El número de uniones conyugales contraídas en el mes es de 1.030. Los nacimientos vivos fueron 3.753 y 159 los nacidos muertos. Las defunciones alcanzan á 2.022.

En la demostración que sigue, se expone la demografía comparada del mes de Noviembre en 1912 y 1913, en cifras absolutas y relativas sobre 1.000 habitantes:

	Noviembre de 1912	Noviembre de 1913
Matrimonios	1.137-0.80	1.030-0.69
Nacimientos	3.707-1.61	3.752-2.52
Defunciones	1.991-1.40	2.022-1.36

Con respecto al estado sanitario de la población, el cuadro comparativo de las defunciones de carácter epidémico acaecidas en el último trimestre, muestra que, en Noviembre, algunas enfermedades tomaron desarrollo:

	S'bre.	O'bre.	N'bre.
Fiebre tifoidea	30	22	36
Viruela	—	—	4
Sarampión	28	22	25
Escarlatina	4	1	3
Coqueluche	6	9	20
Difteria y crup	29	26	35
	97	80	123

MR. JOHN R. CARTER

Su llegada al país

Se encuentra en esta capital, Mr. John R. Carter, caballero norteamericano, quien tiene prestados grandes servicios á su patria en diversas misiones diplomáticas.

Nuestro actual huésped nació en Baltimore, estado de Maryland, el 24 de Noviembre de 1865. Hizo sus estudios académicos en el Trinity College, donde en 1885 se graduó de maestro de artes, y posteriormente estudió algunas asignaturas especiales en la Universidad de Leipzig. Más tarde se graduó de abogado en la Escuela de Derecho de Haward.

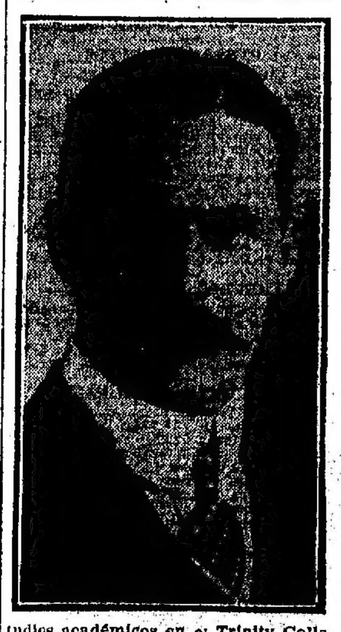

Mr. Carter desempeñó los cargos de secretario particular del embajador americano en Inglaterra; segundo secretario de la embajada en Londres; secretario de la misma en 1905 hasta 1909; enviado extraordinario y ministro plenipotenciario en Rumania y Servia, y agente diplomático en Bulgaria, cargo, este último, que se le elevó en 1910 á ministro.

Después de la dimisión de Mr. Charles H. Sherrill, ministro de los Estados Unidos de Norte América ante nuestro gobierno, Mr. Carter fué nombrado ministro de su patria en la Argentina, cargo que, por diversas causas, no vino á desempeñar.

Mr. Carter, cuya visita á esta República es con el fin de vincular el comercio entre su patria y la nuestra, hizo ayer una visita de cortesía al Ministro de Relaciones Exteriores, doctor Bosch.

DIRECCION GENERAL DE TIRO

Una advertencia oportuna

La dirección general de tiro, dependencia del Ministerio de Guerra, no cumple con el deber de suministrar á la prensa, imparcialmente, las novedades que se producen en la repartición y que son de interés público.

El director general cree que este es asunto de poca monta y lo deja á merced de empleados que lo explotan provechosamente, perjudicando al público, al periodismo, á la repartición á que pertenecen y aun á su mismo jefe.

Todos los funcionarios públicos, sin excluir al Presidente de la República, tienen adoptadas sus disposiciones para que las noticias oficiales sean suministradas sin preferencias á todos los diarios que envíen sus representantes en demanda de ellas; no vemos por qué el director general de tiro ha de dejar que sus subordinados exploten el conocimiento que como empleados públicos tienen de ciertos hechos, para convertirse en dueños de noticias que son de todos, entregarlas á determinadas publicaciones con las cuales están en relación y negarlas á los diarios que no quieren mantener con ellos semejante clase de vinculaciones.

Si el director general de tiro cree que este asunto no tiene importancia, nos será fácil demostrarle el error en que incurre.

CONCEJO DELIBERANTE

LA SESION DE ANOCHE

ORDENANZA DE IMPUESTOS

Artículos aprobados

MORALIDAD PUBLICA

Anoche celebró sesión el Concejo Deliberante, con objeto de seguir tratando la ordenanza de impuestos para 1914, cuya discusión fué suspendida el sábado á las 12 de la noche en la parte referente á automóviles de alquiler.

Este inciso fué aprobado en la forma propuesta en el despacho de la comisión de presupuesto, que ya publicamos, así como los artículos relativos á carros de tráfico, velocípedos y bicicletas, y registro de conductores.

A pedido de la Intendencia, se resolvió unificar el cobro por semestres que se harán efectivos en Marzo y Septiembre de las patentes y derechos de piso para coches de plaza.

Estos vehículos pagarán: por patentes y derechos de piso, los carruajes que se estacionen en las plazas públicas, 65 pesos; en las estaciones ferroviarias, 30 pesos, y en el Parque de los Patricios, de Rioja y Caseros hacia afuera, y parajes públicos de Belgrano, Flores, Villa Devoto, Vélez Sársfield y Liniers, 20 pesos.

En los impuestos relativos á teatros y cinematógrafos, á moción del concejal Guerrico se hizo una rebaja del 10 por ciento sobre la escala propuesta y por todo el año 1914.

En el capítulo de la ordenanza referente á diversiones en general, se hicieron algunas aclaraciones en la redacción, con objeto de allanar ciertas dificultades observadas en la aplicación é interpretación de la ordenanza en vigor.

La patente especial de 3.000 pesos para establecimientos donde se haga música de noche, la pagarán aquéllos que funcionen después de la una de la madrugada; los que hagan música hasta esta hora solamente, pagarán la patente ordinaria de 300 á 700 pesos, según el radio en que se hallen instalados.

Fué aprobada también la escala del impuesto propuesto para los salones sociales y locales que den funciones cobrando entrada.

A pedido del concejal Irlarte, el secretario de hacienda consintió en aceptar una patente de 1.000 pesos para las canchas de pelota que cobren entrada, en sustitución de los impuestos que se les cobran actualmente con arreglo á la escala que rige para los teatros.

La discusión fué suspendida en el artículo 71 de la ordenanza, referente al impuesto de análisis, que quedó aprobado en la siguiente forma: la oficina química expedirá certificados que llevarán la fecha del análisis, en el que se hará constar la clasificación que corresponda, y si á su juicio fuere necesario anotará también las cifras analíticas obtenidas. Sólo serán válidos por el año de la fecha y referidos á la muestra examinada. Si se expendieran artículos con referencia á los certificados expedidos á los cuales no correspondieran, el culpable abonará una multa de 500 pesos y sufrirá el decomiso de la mercadería.

—

El Concejo se reunirá esta tarde para tratar varias órdenes del día, y probablemente lo hará también de noche para continuar con la ordenanza de impuestos.

—

La reunión de la tarde, celebrada en el despacho de la presidencia, tuvo por objeto cambiar ideas sobre la necesidad de modificar la ordenanza de moralidad pública.

Asistieron á la reunión varios concejales, el secretario de obras públicas de la Intendencia, doctor Ghiglianí; el inspector general, Pablo Lazcano, y el comisario inspector Francisco Laguarda, subjefe de investigaciones, cuya opinión se deseaba conocer.

Se proyectó designar una comisión para que estudie la actual ordenanza y proponga al concejo las modificaciones que crea pertinentes.

Dicha comisión estará compuesta por dos concejales, el secretario de obras públicas, un representante de la policía, el director de la Asistencia Pública, el del dispensario de salubridad y el inspector general.

Próximamente se realizará otra reunión análoga para designar la comisión y adoptar todas las disposiciones que se consideren convenientes al mejor desempeño de su cometido.

OBRAS PUBLICAS NACIONALES

Agua potable en Villa Mercedes

TRABAJOS DE RIEGO

El Poder Ejecutivo aprobó el convenio adicional celebrado, de acuerdo con lo establecido por las leyes respectivas, entre el Ministro de Obras Públicas y el diputado nacional doctor Alberto Arancibia Rodríguez, en nombre, este último, del gobierno de la provincia de San Luis, referente á las obras de provisión de agua potable á la ciudad de Villa Mercedes.

Por dicho convenio se amplía hasta la suma de 1.200.000 pesos la de 1.252.603.75 que los convenios existentes entre los gobiernos nacional y provincial autorizan á invertir en las obras mencionadas.

—Ha sido aceptada la donación gratuita hecha á favor del gobierno nacional por el coronel Manuel Fernández Oro, de los terrenos de su propiedad que estuvieren afectados por el trazado del canal que se construye en la sección de Vidal á Chinchinales, y sus canales derivados, en las obras de riego del valle de Río Negro Superior, como así también los terrenos ocupados por la línea férrea de Cipolletti á Cuenca Vidal.

Dispuso el Poder Ejecutivo dar las gracias al donante por el desinterés con que contribuye á la realización de tan importante obra pública.

—Han sido aprobadas las siguientes licitaciones: materiales destinados al dique de La Ciénaga y al dique de San Carlos, por la suma de pesos 43.484.76; dos galpones de hierro galvanizado para las obras de riego en Icaño, Catamarca, 3.350 pesos; también fueron aprobadas otras licitaciones realizadas por la dirección de riego, para la ejecución de obras en distintos parajes del país.

HOSPITAL COMUN REGIONAL

El gobierno nacional aprobó ayer el contrato celebrado entre la dirección general de arquitectura y un particular, para la construcción de un hospital común regional, en el pueblo de Allem, territorio de Río Negro, por la suma de 251.828.07 pesos moneda nacional.

PUENTE SOBRE EL RIO ANDALGALA

Ha sido aprobado el contrato celebrado entre la dirección de puentes y caminos, y un particular, para la ejecución de obras de construcción del puente sobre el río Andalgalá, provincia de Catamarca, por la suma de 27.164.90 pesos moneda nacional.

BOLETIN TELEGRAFICO DEL EXTERIOR, DE LAS PROVINCIAS Y TERRITORIOS

VIA COLON

LAS CARNES ARGENTINAS EN ESTADOS UNIDOS

Una campaña tendenciosa

NUEVA YORK, Diciembre 15 — El "Evening Globe" dice que los comerciantes de carnes tratan de desacreditar el artículo argentino haciéndole pasar por excesivamente pobre, aun cuando están convencidos que es superior á la del Oeste de los Estados Unidos. Esta actitud responde al objeto de venderla como carne norteamericana y aprovecharse la diferencia del precio. Agrega editorialmente el "Globe" que se ha descubierto que los comerciantes vendían las carnes de mala calidad de producción norteamericana como argentinas rotulándola con esta procedencia, mientras hacían pasar las buenas carnes importadas del Río de la Plata como americanas. Dice el diario mencionado que el gobierno debe obligar á la inspección á fijar extrictamente los rótulos de procedencia castigando con severas penas á aquellos que los cambien.

EL V CONGRESO PANAMERICANO

Una proposición de los Estados Unidos

WASHINGTON, Diciembre 15—El secretario de Estado Mr. Bryan propondrá en el V congreso Pan Americano que se reunirá en Santiago de Chile la siguiente resolución para ser discutida como principio de política americana:

"Los extranjeros radicados en los países americanos no podrán gozar de otros derechos civiles que aquellos que la constitución de cada país otorga á sus ciudadanos."

Se asegura que los Estados Unidos insistirán en el derecho de intervenir en los países latino-americanos para proteger á sus connacionales cuando se encuentren en peligro.

COMISION MILITAR ARGENTINA EN ROMA

ROMA, Diciembre 15—Llegó hoy á esta capital la comisión de cirujanos militares argentinos.

Fué recibida por el general Ferrero, inspector de sanidad del ejército italiano, quien, por orden del ministro de Guerra, queda á disposición de los distinguidos huéspedes.

PRELADO ARGENTINO EN GENOVA

ROMA, Diciembre 15—Telegrafían de Génova, que el cónsul general argentino en aquel puerto, señor Escalada, obsequió hoy con un almuerzo al arzobispo de Buenos Aires, monseñor Mariano Espinosa.

Figuraban entre los demás invitados el cónsul del Uruguay en Génova, varias personalidades de la colectividad argentina residente en Liguria y caracterizados caballeros italianos que estuvieron radicados en la Argentina.

A los postres, el señor Escalada y otros presentes, brindaron por la prosperidad de monseñor Espinosa, quien agradeció con breves palabras la demostración, manifestando que estaba impaciente de regresar á su querida patria.

INFORMACIONES COMERCIALES

MERCADO FINANCIERO LONDINENSE

Las operaciones del día

LONDRES, Diciembre 15—En este mercado monetario fué muy activa la demanda.

La tasa del descuento particular abrió con tendencia de baja; pero más adelante estuvo más firme.

En el Stock Exchange reinó depresión general. Predominó cierta inquietud por efecto de la situación en París y también por las noticias recibidas del Brasil y de México.

Se operó muy poco en los valores que suelen ser favoritos del mercado parisiense y se opina que conviene observar cuidadosamente la situación de este último mercado.

No despertó interés el mercado de ferrocarriles británicos. En la sección ferroviaria argentina las acciones del Sud bajaron al principio; pero reaccionaron más adelante. Las del Oeste, del Central Argentino y del Pacífico estuvieron deprimidas. Las del Nordeste y del Trasandino mejoraron.

En el mercado de títulos extranjeros, los argentinos de 1909 estuvieron firmes. Los de la provincia de Buenos Aires acusaron flojedad. Los brasileños fueron muy ofrecidos; los del nuevo empréstito se cotizan con 7 por ciento de descuento. Los chilenos mejoraron. Los peruanos estuvieron flojos.

Las acciones de los Bancos de Londres y Río de la Plata y Anglo Sudamericano, estuvieron flojas.

También acusaron tendencia de baja las de las empresas de navegación.

FERROCARRIL TRASANDINO ARGENTINO

LONDRES, Diciembre 15—Los accionistas del ferrocarril Trasandino Argentino celebraron asamblea, presididos por el hon. Arthur Stanley.

Este declaró que, desgraciadamente el año corriente no había dado tan buenos resultados como se esperaba. En vista de las perspectivas del tráfico, los directores consideran prudente adoptar una línea de conducta más conservadora.

Contestando á una pregunta que le fué dirigida por uno de los accionistas, el presidente declaró que no se había recibido ninguna notificación oficial referente á la reducción de tarifas para trasportes de mercaderías en los ferrocarriles chilenos y argentinos; pero tenía entendido que los directores del ferrocarril del Pacífico estaban estudiando esa cuestión.

TRANVIA DEL PUERTO DE BUENOS AIRES

LONDRES, Diciembre 15—En la asamblea celebrada por los accionistas de la compañía de tranvías del Puerto de Buenos Aires, el presidente declaró que la situación de la misma era grave. Es demasiado temprano para pronosticar cuál será el resultado de la nueva administración, pero hasta ahora las cifras alcanzadas no son satisfactorias.

El doctor Miguel Lacroze y Mr. John White parten para Buenos Aires el mes entrante para examinar la situación de la compañía y las medidas que convendrá adoptar.

ORO DE LA AMERICA DEL SUR

LONDRES, Diciembre 15—Llegaron hoy á este mercado por valor de 25.000 libras esterlinas en oro, procedentes de la República Argentina. Del Brasil llegaron 40.000 libras esterlinas.

PRECIOS Y COTIZACIONES

TITULOS Y ACCIONES

LONDRES, Diciembre 15—
Conversión cédulas B. A. 3 1|2 o|o.
Títulos argentinos, int. á oro, 101.
F. C. Sud, ordinarias 111 1|2.
F. C. Oeste, ordinarias 110.
F. C. C. Argentino, ordinarias 101 1|2.
Idem idem deferidas 96.
F. C. B. A. y P., ordinarias 65 1|2.
F. C. G. O. Arg. ordinarias 91.
F. C. N. E. Arg. ordinarias 43.
F. C. Córd. 1a. preferencia 84 1|2.
Idem idem 2a. preferencia 76.
Idem idem ordinarias 45.
F. C. Entre Ríos, 1a. preferencia 87.
Idem idem ordinarias 55.
Idem idem 2a. preferencia 65.
F. C. Urug. Extensión E. 7 9|16.
F. C. Urug. Idem N. 7 9|16.
F. C. Paraguay, debentures 46 1|2.
Idem idem ordinarias 5 1|2.
Tranvía Anglo-Arg. ord. 4 13|16.
Minas Río Tinto, ordinarias 70 3|4.
Descuento oficial 5.
Idem particular 4 13|16.
Consolidados británicos 71 5|8.
Idem á plazos 71 7|8.
Deuda consolidada urug. 68.50.

PARIS, Diciembre 15—
Renta francesa 85.90.
Minas Río Tinto 1.784.
Descuento oficial 4.
Idem idem particular 3 1|2.

BERLIN, Diciembre 15—
Consolidados 3 1|2 o|o 85.
Idem 3 o|o 76.40.
Descuento oficial 5.
Idem idem particular 4 7|8.

NUEVA YORK, Diciembre 15—
Empréstito argentino 1909 96.50.

GENOVA, Diciembre 15—
Renta italiana de 3 1|2 o|o 99.42.

AMBERES, Diciembre 15—
Cédula argentina 93.80.

MONTEVIDEO, Diciembre 15—
Títulos serie N. 90.10.
Idem O 90.
Deuda consolidada, fin mes 68.

CAMBIOS

PARIS, Diciembre 15—
La libra esterlina, francos 25.32.

GENOVA, Diciembre 15—
La libra esterlina, liras 25.38.
Los 100 francos, liras 100.46.
Los 100 marcos, liras 123.92.

BERLIN, Diciembre 15—
La libra esterlina, marcos 20.48.75.

NUEVA YORK, Diciembre 15—
La libra esterlina, dollars 4.85.30.
Idem idem á 60 días 4.85.35.
Idem idem á 90 días 4.79.20.
Los 4 marcos, cents 94.75.
Idem idem á 90 días cents 93.75.
El dollar sobre París, frs. 5.21.25.
Idem idem á 90 días, francos 5.25.625.

CEREALES

NUEVA YORK, Diciembre 15—
Trigo para Dbre., bushel cts. 98.125.
Idem para Mayo, id id 99.125.
Idem disp. Norte, á bordo 100.
Idem N. 2, rojo, á bordo, 100.50.
Idem N. 2, de elevador, 97.50.
Idem N. 2, duro por llegar, 97.50.
Idem N. 1 Manitoba para Dbre. 97.
Maíz nuevo N. 2 amarillo, id 85.
Id amarillo N. 3 id 84.50.
Id para embarcar en Enero 76.125.
Avena N. 2 blanca 47.
Id N. 3, blanca 45 1|2.
Id Standard, id 45.
Semilla lino Duluth cts. 144.75.
Id para Enero id 150. 50.

CHICAGO, Diciembre 15—
Trigo para Dic. bushel cents. 89.125.
Id para Mayo id id 92.125.
Id para Julio id 89.
Id para Diciembre id 69.875.
Id para Mayo id 70.
Id para Julio id 69.25.
Avena para Diciembre id 39.25.
Id para Mayo id 42.25.
Id para Julio id 41.25.

LONDRES, Diciembre 15—
Semilla lino, del R. de la P. para Dic. y En. 416 lbs. 44| 3 d.

LIVERPOOL, Diciembre 15—
Trigo para Dic. 100 lbs. 7| 2 1|4 d.
Id para Marzo 7| 1 1|2 d.
Id N. 1 Manitoba N. 7| 1 d.
Id N. 2 id 7|-
Id N. 3 id 6| 11 1|2 d.
Id N. 2 rojo 7| 3 1|2 d.
Id N. 1 Duluth 7| 1|2 d.
Maíz para Dic. 5| 1|4 d.
Id para Enero 5| 2 1|2 d.
Maíz viejo Río de la Plata 4| 10 1|4 d.
Id nuevo E. E. U. U. 6| 8 d.

HAMBURGO, Diciembre 15—
Trigo arg. tons. Ms. 157.
Maíz argentino 113.
Lino argentino 232.

PARIS, Diciembre 15—
Trigo para Dic. y En. bushel frs. 7.08.

BERLIN, Diciembre 15—
Trigo para Dic., bushel mrs. 5.37.

BUDAPEST, Diciembre 15—
Trigo, para Abril, bushel mrs. 6.20.

OTROS PRODUCTOS

LONDRES, Diciembre 15—
Carne cong. oveja, stone, 2| 8 1|2 d.
Idem idem vacuna, 2| 10 d.
Idem idem idem delante, 2| 6 1|2 d.
Idem idem chilled, 3| 2 d á 3| 5 d.
Idem idem idem delants. 2| 6 1|2 d.
Entraron 6.800 cuartos.
Manteca argentina, 116|— á 120|—
Idem fina, Cork, 105|—
Plata en barras, onza 26 5|8.
Cobre, cont. ton, lbs. est. 65.7| 6 d.
Id á 90 días, ton lbs. est. 65.2| 6 d.
Estaño, cont. id id lbs. est. 172.
Id á 90 días, id lbs. est. 173.10|—

HAMBURGO, Diciembre 15—
Cueros secos B. A. 50 ks. Ms. 120 á 150
Id id salados, saladeros id, 78 á 84.
Id id mataderos id, 62 á 74.
Quebracho, rolli. 1000 ks. id, 74 á 75.
Idem, extracto, 100 kilos id, 27.

NUEVA YORK, Diciembre 15—
Plata en barras, onza, cents, 57.625.
Cobre, libra id, 14.175.
Estaño, libra, 37.55.
Algodón para Diciembre, lb. id, 12.66.
Idem para Enero id id, 12.50.
Idem para Marzo id id, 12.58.
Idem para Mayo id id, 12.64.
Idem para Julio id id, 12.57.
Idem para Agosto id id, 12.34.

LIVERPOOL, Diciembre 15—
Algodón Mid. para Dic. y En. lbs. 6.84
Id para Enero y Feb. 1914 id, 6.86.
Id para Marzo y Abril 1914 id, 6.85.
Id para Mayo y Junio id, 6.79.
Se vendieron 8.000 pacas.

HAVRE, Diciembre 15—
Lana merino, R. P. 100 ks. frs. 184.50.
Idem para Enero id, 184.
Idem para Marzo id, 184.
Idem para Junio de 1914, 184.

ROUBAIX (Tourcoing), Diciembre 15—
Lana R. P. peinada, kilo frs. 6.25.
Idem para Octubre id, 6.
Idem para Diciembre id. 5.90.
Idem para Marzo id, 5.85.

AMBERES, Diciembre 15—
Lana arg. peinada, kilo frs. 6.25.
Idem para Enero id, 6.
Idem para Marzo id, 5.87.50.
Idem para Junio, 5.82.50.

LA CUESTION MEXICANA

DESPUES DE LA BATALLA DE TAMPICO

NUEVO ATAQUE A LA CIUDAD

LOS ESPAÑOLES EN CHIHUAHUA

Envío de un agente norteamericano

MEXICO, Diciembre 15—Un informe del gobernador de Tamaulipas, recibido hoy por el gobierno, calcula en mil el número de las bajas sufridas por los rebeldes en el combate de Tampico.

Regresó á Tampico la caballería que salió en persecución de los rebeldes, y refiere que éstos se encuentran desmoralizados y huyen hacia Victoria y Tula.

El ministerio de Guerra no teme que los rebeldes vuelvan á atacar á Tampico.

El gobierno prepara ahora una campaña activa en el distrito de Torreón, con objeto de reconquistar la ciudad de Durango. En Torreón reina ahora calma completa, y fueron reinstalados los funcionarios que los rebeldes habían destituído.

NUEVA YORK, Diciembre 15—Un telegrama recibido de Veracruz, anuncia que los rebeldes se retiraron en las afueras de Tampico y se apoderaron de veintitrés locomotoras y de varios centenares de vagones de pasajeros y de carga. Envían el material rodante á Victoria, con objeto de traer refuerzos y cañones, y atacar de nuevo á Tampico.

Durante la batalla de Tampico, los extranjeros se encontraban en una situación muy peligrosa. El contraalmirante Fletcher embarcó á todos los norteamericanos en los buques bajo su mando. El cónsul de Alemania se trasladó al vapor "Kronprinzessin Cecilie" y el contraalmirante Cradock, comandante de la división naval inglesa, estableció su cuartel general en un vapor mercante.

WASHINGTON, Diciembre 15—El contraalmirante Fletcher comunicó al departamento de Marina, que los rebeldes cortaron los caños que proveen de agua á la ciudad de Tampico.

Anuncia también que llegó á ese puerto el vapor "Morro Castle", en el que se embarcarán numerosos extranjeros.

Llegaron á Tampico nuevos refuerzos federales y en el río se encuentran ahora cuatro cañoneros.

LONDRES, Diciembre 15—El corresponsal del "Times" en México, comunica á su diario que el triunfo de los federales en Tampico es el resultado de un plan de campaña preparado desde mucho tiempo atrás. Agrega que el triunfo consolida considerablemente la posición de Huerta.

MEXICO, Diciembre 15—Un telegrama de Veracruz recibido á última hora, anuncia que los rebeldes reanudaron el ataque á Tampico.

El mismo despacho anuncia que se produjo á bordo del cañonero "Bravo" la explosión de un shrapnel que causó la muerte de cuarenta federales.

MEXICO, Diciembre 15—Una nota oficial recibida hoy, desmiente la noticia de que el general Huerta protestó contra la conducta del contraalmirante Fletcher en el combate de Tampico. Se sabe que Fletcher no intervino de ningún modo en el combate.

MEXICO, Diciembre 15—Informaciones recibidas por el gobierno, indican que los zapatistas están desarrollando gran actividad en el distrito de Cuernavaca.

Se anuncia igualmente que los rebeldes atacan á Mazatlan por mar y por tierra. Los rebeldes rechazaron el ataque, pero carecen de municiones y la situación es muy crítica.

WASHINGTON, Diciembre 15—El general Bliss, comandante en jefe de las fuerzas destacadas en la frontera, comunicó al departamento de Guerra, que Pancho Villa se manifiesta dispuesto á indemnizar los daños que ha causado á los extranjeros.

Carranza envió á Chihuahua á su agente Sommerfield con la misión de insistir ante Villa en la necesidad de respetar á los extranjeros.

De El Paso partió para Chihuahua Mr. Carothers, enviado especial del departamento de Estado, quien lleva la misión de protestar ante Villa contra los atropellos de que son víctimas los extranjeros, y especialmente los españoles.

Un telegrama recibido de Chihuahua anuncia que Villa ofreció á los extranjeros propiedades y mercaderías por valor de cinco millones de dólares.

MADRID, Diciembre 15 — El jefe del gabinete declaró esta tarde á los periodistas, que las noticias oficiales llegadas de México, respecto á la situación de los españoles residentes en dicha república son poco satisfactoria.

Dijo que el gobierno procura por todos los medios posibles proteger las vidas é intereses de los españoles, y que ha gestionado telegráficamente del representante español en México, adopte las medidas del caso para evitar que Villa, lleve á cabo las amenazas hechas á los españoles.

Agregó el señor Dato que es probable que los Estados Unidos se encarguen de la defensa de los intereses españoles.

Respecto al viaje del "Carlos V", anunció el jefe del gabinete que según los informes, mañana llegará á Jamaica y continuará inmediatamente su viaje á Veracruz.

MEXICO, Diciembre 15 — "El Imparcial" anuncia que un grupo de banqueros ingleses consintieron en acordar al gobierno mexicano un empréstito de diez millones de dólares.

LONDRES, Diciembre 15 — En los círculos bancarios de esta capital se desmiente la noticia de que se ha acordado á Huerta un empréstito de diez millones de dólares.

ES. .ÑA

NOTICIAS DE MARRUECOS

Rebeldes castigados

MADRID, Diciembre 15 — Comunican de Tetuán que en la orilla derecha del río Martín, los moros de las kabilas rebeldes, realizaban constantemente agresiones á las tropas españolas y hostilizaban las posiciones cercanas.

Hoy un grupo de rebeldes inició el fuego y la sección de tropas regulares vadeó el río y contestó á la agresión con varias descargas de fusilería, al mismo tiempo que las baterías españolas hacían un vivo fuego sobre los agresores.

Estos se vieron obligados á huir y abandonaron sobre el campo varios cadáveres y muchas armas y municiones.

Informes oficiales dicen que durante un reconocimiento militar realizado por tropas españolas en las cercanías de Lauzien, los rebeldes atacaron á los soldados, los cuales repelieron la agresión y causaron á los marroquíes numerosas bajas. Los españoles tuvieron dos muertos y cuatro heridos.

Una avanzada española, cerca de Dersa, fué sorprendida por un numeroso grupo de rebeldes á los que atacó violentamente, obligándoles á refugiarse en el interior de la región.

Dejaron sobre el campo siete muertos y se llevaron numerosos heridos.

Las tropas españolas recogieron muchos fusiles y municiones.

MADRID, Diciembre 15 — Dicen de Tetuán que el general Marina, acompañando al teniente Olivia, piloto militar, se elevó en aeroplano á dos mil metros y practicaron un reconocimiento del valle de Benidedan, los montes cercanos y algunos aduares rebeldes, fronterizos al campamento español.

Esta observación se considera de mucha utilidad para las próximas operaciones militares.

LA HUELGA EN EL FERROL

Optimismo de las autoridades

MADRID, Diciembre 15—Telegrafían de El Ferrol que continúan activamente los trabajos tendientes á resolver el conflicto huelguista existente en la ciudad.

Hoy han sido encarcelados cuatro vocales de la comisión directiva de la huelga, acusados de desacato á la autoridad y de ejercer coacciones cerca de los obreros.

La mayoría de éstos desean reanudar sus trabajos; pero los intransigentes mantienen sus protestas y persisten en que la empresa del arsenal dé amplias satisfacciones.

El alcalde, en vista del espíritu que reina entre los gremios, favorable á la solución, redobla sus trabajos auxiliados por las otras autoridades y algunos organismos comerciales é industriales, para llegar á una fórmula satisfactoria.

La empresa, por su parte, se muestra dispuesta á hacer algunas concesiones en favor de los obreros y se espera únicamente que éstos transijan en el asunto relativo á la expulsión del contramaestre.

Las últimas informaciones oficiales indican que las autoridades ferrolanas son optimistas por lo que respecta á la solución de este grave problema.

CONTRA LA EMIGRACION AL BRASIL

Campaña de la prensa

MADRID, Diciembre 15—Los diarios de esta capital continúan la campaña de protesta contra la propaganda que hacen determinados agentes enviados por el Brasil, para llevar emigrantes españoles á aquella República, á pesar de las informaciones facilitadas por el Consejo de Emigración, aconsejando que se abstengan los españoles de dirigirse á la misma.

Dicen que se sabe que por Gibraltar continúa el tráfico de emigrantes, la mayoría de los cuales son engañados con promesas falsas por los agentes.

Se sabe que el gobierno español reclamó del brasileño contra la propaganda de estos agentes de emigración clandestina, y parece que recibió contestación, por la cual el Brasil reconoce tácitamente la existencia de dichos agentes, que vulneran las disposiciones legales españolas; pero indica que no está en su mano impedir la propaganda.

La prensa, en vista de estas manifestaciones, y teniendo en cuenta los informes particulares que llegan de algunos españoles residentes en el Brasil, excita al gobierno á que ponga término á la situación mediante la adopción de medidas enérgicas y definitivas.

EL TUNEL DE CANFRANC

Las próximas obras

MADRID, Diciembre 15—Esta tarde visitó al ministro de Fomento la comisión francesa encargada de los trabajos del túnel internacional de Canfranc, en la zona de Francia, para comunicarle la terminación de aquella obra.

Los comisionados conversaron con el ministro bastante tiempo, acerca de la importancia de la obra, de los detalles de la perforación y de las obras á realizarse, entre las cuales figuran la construcción de una estación internacional que ha de emplazarse en el valle cercano á Canfranc.

Para esta obra será necesario proceder á la desviación del río, trabajos que terminarán en 1917.

La comisión manifestó al señor Ugarte que entre los obreros franceses y españoles reinaba gran cordialidad y que se han celebrado entusiastas fiestas con motivo de la terminación de los trabajos de perforación del túnel.

El ministro se mostró complacidísimo por los informes satisfactorios de la comisión y elogió á los técnicos españoles y franceses que han intervenido en los trabajos.

EL BANCO HISPANO-AMERICANO

Situación favorable

MADRID, Diciembre 15—Continúan los trabajos de algunas entidades comerciales, industriales y bancarias, para facilitar la solución del asunto del Banco Hispano-Americano, mediante un préstamo hecho por el Banco de España. A medida que los trabajos continúan, renacen las esperanzas de que aquella entidad bancaria pueda normalizar su situación.

Hoy llegó, procedente de Zaragoza, una comisión del comercio y de la industria zaragozana, presidida por el señor Basilio Paraíso, para gestionar con las entidades madrileñas, una solución satisfactoria.

De diversas provincias llegan telegramas al gobierno, pidiendo que el Banco de España preste auxilio al Hispano-Americano, para que pueda cumplir sus compromisos.

Según los informes facilitados por el consejo de administración del Banco, hoy, en estos días ha cobrado siete millones de pesetas, de créditos vencidos, y anuncia que tiene confianza en poder reanudar normalmente sus operaciones dentro de pocos días.

Considérase que si el Banco de España prestase el apoyo necesario, la situación del Hispano-Americano cambiaría notablemente.

Esta tarde el señor Dato al hablar del asunto con los periodistas, manifestó que el gobierno está dispuesto á prestar, por medio de la institución bancaria nacional, el mayor apoyo posible.

Aumentan las impresiones optimistas en los círculos bancarios y comerciales de esta capital.

La dimisión de un subsecretario

MADRID, Diciembre 15—Hoy fué aceptada por el gobierno la dimisión presentada por el subsecretario de Estado, señor Hontoria, quien, desde que se constituyó el gabinete, ha reiterado con insistencia su pedido de que se aceptase la dimisión.

Anúnciase que será nombrado para sustituirle el señor Ferraz, jefe de la sección política del ministerio de Estado.

Exposición del centenario del Pacífico

MADRID, Diciembre 15—Se ha resuelto por el gobierno el viaje del ministro de Instrucción Pública á Sevilla, para inaugurar la exposición de documentos americanos y españoles que se encuentran en el Archivo de Indias, exposición que se realiza para conmemorar el cuarto centenario del descubrimiento del Pacífico.

El ministro lleva también la misión de estudiar los preparativos para el congreso hispano-americano que ha de celebrarse en aquella ciudad andaluza el mes de Abril del próximo año.

Los mauristas y el gobierno

MADRID, Diciembre 15—El diario de esta capital "La Epoca" declara en su edición de hoy, que desconoce la exactitud de los rumores relativos á corrientes de aproximación entre los elementos mauristas y el gobierno. Niega veracidad á las informaciones, según las cuales en estos días se han celebrado importantes conferencias entre prestigiosas personalidades del partido conservador.

Pruebas de volación

MADRID, Diciembre 15—Continuaron hoy en el aeródromo de la Ciudad Lineal las pruebas de volación iniciadas ayer por el volador Domenjoz, las cuales tuvieron un resultado brillantísimo.

Hizo el volador á una altura de 800 metros un vuelo, durante el cual realizó cinco emocionantes vueltas del aparato, continuando la marcha por varios segundos con el monoplano invertido.

En el aeródromo el volador fué objeto de entusiastas demostraciones por parte de la concurrencia.

FRANCIA

CAMARA DE DIPUTADOS

PARIS, Diciembre 15—La Cámara de Diputados celebró sesión esta tarde, presidida por M. Paúl Deschanel.

Fueron discutidos los proyectos referentes á la defensa de la escuela laica y á la obligación de la frecuentación escolar.

EN MEMORIA DE HENRI POINCARE

PARIS, Diciembre 15—En la sesión celebrada hoy por la Academia de Ciencias, en presencia de numeroso público, el profesor Barboux, pronunció el elogio de la carrera del gran matemático M. Henri Poincaré, fallecido hace algunos meses.

Se hallaban presentes madame Raymond Poincaré, la princesa María de Grecia, M. Monis, ministro de Hacienda y numerosos miembros de las demás academias.

AGASAJOS A LOS MARINOS INGLESES

PARIS, Diciembre 15—Telegrafían de Tolón que el sindicato de comerciantes é industriales de aquella ciudad ofreció una copa de champaña en honor de los oficiales de la escuadra inglesa que se halla en aquel puerto al mando del almirante Colville.

Estaban presentes el vicealmirante Chocheprat, prefecto marítimo; el embajador de Londres, sir Francis Bertie; el alcalde de Tolón, el prefecto del Var y numerosos oficiales franceses.

Se pronunciaron brindis de recíproca amistad franco-inglesa y una banda hizo oir La Marsellesa y el God Save the King.

Los marineros franceses é ingleses fraternizan y recorren en grupos la ciudad. En todas partes son aclamados calurosamente.

Atentado contra un apostadero aéreo

PARIS, Diciembre 15—Telegrafían de Douai que durante la noche pasada un grupo de malhechores trató de penetrar en los galpones que contienen los aeroplanos de aquel centro de volación, con el evidente propósito de causar depredaciones.

Fueron descubiertos á tiempo por uno de los centinelas, que después de darles inútilmente orden de detenerse, hizo fuego contra ellos.

Los malhechores huyeron, y según toda probabilidad ninguno de ellos resultó herido.

Las autoridades ordenaron una investigación acerca de este hecho.

M. Delcassé en París

PARIS, Diciembre 15—Llegó hoy á esta capital, procedente de San Petersburgo, el embajador de Francia en Rusia, M. Theophile Delcassé.

Conferenciará con el presidente del consejo, M. Doumergue.

Gravísimo rumor

PARIS, Diciembre 15—Se asegura que el director de los Archivos Nacionales destruyó un gran número de documentos relacionados con el ministerio de Instrucción.

El ministro del ramo, M. Viviani ordenó una investigación para comprobar la autenticidad de dicha versión. Al mismo tiempo pidió un informe acerca del estado de dicha parte de los archivos, al director acusado.

Banquete de la Conferencia de Abogados

PARIS, Diciembre 15—La Conferencia de Abogados celebró esta noche su banquete anual, que fué presidido por M. Raymond Poincaré.

Asistieron numerosos miembros del foro parisiense, entre ellos, el ministro de Instrucción Pública, M. Viviani y los ex ministros M. Barthou y M. Millerand.

A los postres pronunció M. Poincaré una alocución, que fué muy aplaudida.

Exposición artística

PARIS, Diciembre 15—El presidente de la República visitó esta mañana la exposición retrospectiva de las obras del pintor Pelez. Le acompañó el subsecretario de Estado de Bellas Artes, M. Jacquier.

Fué recibido por la duquesa de Uzes, el prefecto del Sena, M. Delanney, y los diputados Maurice Barrés, Aristide Briand, Georges Leygues y León Berard.

Se hallaban presentes numerosas personalidades de los círculos políticos, artísticos y literarios.

Fallecimiento de un diputado

PARIS, Diciembre 15—Se anuncia que falleció á los setenta y siete años de edad el diputado republicano radical por la segunda circunscripción de Saintes, M. Camille Etienne Philippe Nicolle.

Entrega de credenciales

PARIS, Diciembre 25—M. Poincaré recibió esta mañana en el Palacio del Elíseo al nuevo ministro de la República China.

El acto fué acompañado de las ceremonias de estilo. Un destacamento de tropas de la guarnición rindió los honores militares.

De Londres á París en aeroplano

PARIS, Diciembre 15—El conocido volador Mr. Salget, acompañado de miss Ashton como pasajera, partió anoche de Londres en monoplano dirigiéndose á esta capital.

Después de franquear el canal de la Mancha llegaron al atardecer á Rouen, en donde pasaron la noche.

Esta madrugada volvieron á ponerse en marcha y efectuaron su aterrizaje en el aeródromo de Buc.

Fueron muy felicitados á su llegada.

Federación aeronáutica internacional

PARIS, Diciembre 15—En la sesión celebrada hoy por la Federación Aeronáutica Internacional fué votada por unanimidad una moción por la cual se expresa el deseo de que los gobiernos reconsideren con espíritu liberal las delimitaciones actuales de las zonas sobre las cuales está prohibido pasar en dirigible ó en aeroplano.

ITALIA

ESTRENO DE "PARISINA"

GRAN ACONTECIMIENTO ARTISTICO

ENORME EXPECTATIVA

COMPLETO EXITO DE LA OPERA

Críticas y comentarios

ROMA, Diciembre 15—Telegrafían de Milán que el teatro Scala presentaba anoche un espectáculo imponente, con motivo del estreno de "Parisina", la nueva ópera del maestro Mascagni, letra de Gabriel D'Annunzio, esto es, del músico y del literato italianos más discutidos y de mayor renombre en la actualidad, no tan sólo por sus obras, sino también por sus excentricidades.

El amplio salón del histórico teatro rebosaba de público, entre el cual figuraban los elementos más representativos de la ciudad, y un sinnúmero de personalidades políticas, literarias y artísticas, llegadas de todas partes de Italia, y también del extranjero.

Notábanse, entre las autoridades, el conde de Turín, el prefecto de la provincia, el duque Visconti de Modrone, el ex alcalde senador Greppi, el comisionado del comendador Olgiati, y el hon. Cameroni, y entre los personajes artísticos, los maestros Boito, Puccini, Zandonai, Alfano, Franchetti y Giordano, y los pintores Michetti, Nomellini y Ferraguti, además de los conocidos editores Ricordi y Treves.

A las 8.35 en punto, el maestro Mascagni se dirigió hacia la orquesta para ocupar su puesto, siendo objeto de una calurosa ovación por parte del público, que luego guardó el mayor silencio, habiéndose iniciado inmediatamente el espectáculo.

El primer acto, que representa el patio de honor del palacio estense lleno de soldados, pajes, sirvientes, etc., ofrece al espectador una magnífica visión de ambiente de la Edad Media y el coro de los jóvenes, divididos en cuatro grupos que cantan alternándose en contraste, resultó de soberbio efecto y fué muy aplaudido.

El dúo entre el joven Hugo y la madre, pareció lleno de ardor dramático, pero fragmentario, quedando el público algo dudoso al respecto.

Gran éxito, sin embargo, obtuvo la llegada de Parisina, que la música subraya con un ritmo de gran suavidad interrumpido por la invectiva violentísima de Stella y asimismo el movimiento guerrero que caracteriza el final del acto y la canción de Parisina que llora mientras un coro de muy buena factura se pierde á lo lejos.

El público expresa su satisfacción llamando seis veces á la escena á los ejecutores y al maestro, y luego otras tres veces al maestro solo, que es vivamente ovacionado.

El segundo acto, que se desarrolla en las inmediaciones de la casa de Nazareth, tiene entre las piezas notables un canto litúrgico de movimiento majestuoso; la romanza con que Parisina ofrece á la Virgen sus alhajas y un vigoroso "commento" que describe con apasionada orquestación el combate que se libra allí cerca entre las fuerzas estenses y los corsarios, combate en el cual Hugo resulta herido.

Sobresale, entre todos, el dúo entre Hugo y Parisina, que constituye una página musical de delicada belleza, admirablemente interpretada por el tenor Lazzaro y la soprano Poli Randaccio, que son vivamente aplaudidos, tributando el público á Mascagni un homenaje personal con cuatro llamadas á escena.

Pero empieza á notarse cierto cansancio, pues el primer acto duró 55 minutos y el segundo 75, lo que se considera excesivo, como lo demostraron algunos silbidos partidos del paraíso é inmediatamente sofocados por la mayoría de la concurrencia.

El tercer acto es el mejor, según el criterio general: bien hilvanado, no tan largo, aparece de una rigurosa unidad dramática y en la música se nota que Mascagni ha sabido hallar nuevamente la sinceridad de su temperamento italiano, prevalentemente melódico.

Los principales ejecutores, tenor Lazzaro, soprano Poli Randaccio y barítono Galeffi, cantaron con gran vigor y eficacia las bellas páginas musicales que forman el tejido de este acto, mereciendo ser llamados dos veces á escena. Mascagni fué nuevamente ovacionado y tuvo que presentarse cuatro veces.

El cuarto y último acto es breve. La intensidad dramática disminuye. Su música esencialmente lírica, tiene nobleza de expresión y es desarrollada con seguridad. Sin embargo, el público, visiblemente cansado, pues son cerca de las 2 de la madrugada, no pudo apreciar en lo debido el final de la ópera, verdaderamente magnífico y digno en todo de los mejores tiempos de Mascagni, que parece haber reivindicado, de una vez, su antiguo impulso exuberante, tan grato para las muchedumbres.

A pesar de todo, ejecutores y autor fueron llamados á escena cinco veces y Mascagni tuvo que presentarse solo, luego, siendo objeto de una interminable demostración de simpatía.

En resumen; la nueva ópera ha gustado y se considera como un éxito. Cierto es que le ha causado perjuicio la excesiva prolijidad del libreto y el esfuerzo de Mascagni en respetar todo lo posible los versos de D'Annunzio.

Pero se trata de una obra literaria de gran valor, llena de joyas literarias que, á la lectura, tendrán quizás mayor relieve y los críticos creen en su vitalidad, en vista de la noble partitura y del soberbio marco decorativo con que Mascagni supo terminaria.

Mañana "Parisina" se repite y puede anticiparse que el interés de oirla no será menor por muchos días más.

EN MONTECITORIO

IMPORTANTES DEBATES

Convalidación del hon. Cotugno

ROMA, Diciembre 15—Muy animada resultó la sesión celebrada hoy por la Cámara de Diputados, presidiendo el hon. Capelli, vicepresidente.

Las tribunas estaban completamente llenas, figurando en el hemiciclo más de 350 legisladores y todos los miembros del gobierno.

Acto seguido de llenarse las formalidades de estilo, el presidente anunció que se iban á discutir varias interrogaciones.

Se opuso á ello el hon. Turati, socialista, quien pidió se renovase la votación por llamamiento nominal sobre su propuesta de hacer discutir por las comisiones permanentes más bien que por la junta de presupuesto, el pedido de créditos extraordinarios para Libia y el proyecto relativo á la emisión de bonos de tesorería, reembolsables en cinco años.

Como se recordará, la propuesta de referencia no pudo ser votada en la sesión anterior, por haberse comprobado que faltaba el número legal, lo que impulsó al presidente á dar por terminado el debate.

En vista de que el pedido del hon. Turati estaba de acuerdo con el reglamento, después de breve discusión, el hon. Cappelli convino en la oportunidad de renovar la votación, resultando rechazada la moción de referencia por 275 votos contra 48. (Rumores en la extrema izquierda).

Contestadas por los subsecretarios de las reparticiones interesadas varias interrogaciones de escasa importancia, hizo uso de la palabra el hon. Ciccotti, socialista, quien formuló graves cargos contra el hon. Cotugno, radical, diputado por Minervino Murge, Bari.

Ciccotti sostuvo que dicha elección debía ser anulada, por cuanto se había comprobado que los partidarios de Cotugno habían perpetrado los peores abusos y corrupciones y terminó afirmando que se hacía necesaria una amplia y completa investigación al respecto para tutelar la dignidad del cuerpo legislativo.

(Aplausos en las bancas socialistas, rumores en las demás bancas de la izquierda.)

Refutó las afirmaciones del hon. Ciccotti el diputado democrático constitucional hon. Ve[illegible], quien, frecuentemente interrum[illegible] por los revolucionarios que tr[illegible]n de imponerse una vez más, pone de relieve la gran mayoría de sufragios conseguidos por Cotugno sobre su competidor, doctor Bovio, y agrega que éste, tributando un justiciero homenaje á la honradez de su adversario político, no había vacilado en pedir su convalidación. (Protestas y denegaciones de Ciccotti y otros socialistas.)

Veroni terminó afirmando que hombres como Cotugno honrarían á cualquier asamblea y propuso que su elección fuese convalidada sobre tablas.

Replicaron, sosteniendo lo contrario, el hon. Ciccotti y el hon. Prampolini, socialistas, y, por último, habló el hon. Alfredo Baccelli, demócrático constitucional, quien pronunció un breve discurso defendiendo á Cotugno y levantando los cargos contra él formulados.

Puesta en votación la propuesta de Ciccotti, para que las actas de Cotugno fuesen devueltas á la junta de elecciones y nuevamente examinadas, se tuvieron los siguientes resultados:

Favorables, 44; contrarios, 200; abstenidos, 56.

Entonces el hon. Cappelli declaró convalidada la elección de Minervino Murge, proclamando electo al hon. Cotugno. (Calurosos aplausos en las bancas de la izquierda y formidables protestas en la montaña.)

Habiendo llegado la hora, el presidente levantó en seguida la sesión.

NOTICIAS POLITICAS

El informe financiero

ROMA, Diciembre 15—"La Tribuna" anuncia que en la sesión de mañana, que resultará muy importante, harán uso de la palabra, el hon. Antonio Salandra, jefe de los conservadores opositores, el ministro de Relaciones Exteriores, marqués de San Giuliano, y el presidente del consejo, hon. Giolitti.

Este pronunciará un largo discurso por el cual refutará las críticas de sus adversarios y especialmente de los socialistas; Di San Giuliano se ocupará preferentemente de la cuestión albanesa y de las relaciones existentes entre Italia y Austria-Hungría.

El próximo sábado el ministro del Tesoro, hon. Tedesco, dará lectura de su informe por el cual debería quedar evidenciado que los gastos extraordinarios para Libia y los de carácter militar, pueden ser costeados con los recursos fiscales ordinarios, en vista de las floridas condiciones del tesoro.

Es también probable que en la sesión de mañana se reanude el debate relativo al mensaje con que la Cámara contestará al mensaje de la Corona.

ROMA, Diciembre 15—Ha sido solucionado amigablemente el lance surgido entre el hon. Vicente Riccio y el hon. Santiago Ferri, con motivo de las insinuaciones vertidas por éste contra aquél durante el debate provocado en la Cámara por la convalidación de las actas del hon. Federzoni.

ROMA, Diciembre 15—Se asegura que el hon. Pais Serra, liberal, presentará su renuncia de miembro de la junta de presupuesto, en vista de las divergencias existentes entre él y el presidente de la misma, hon. Carcano, divergencias que parece no pueden conciliarse.

ROMA, Diciembre 15—Se reunió esta mañana la agrupación parlamentaria radical, que resolvió, después de animado debate, publicar un manifiesto dirigido al país, explicando los motivos de su apoyo al gabinete actual, que trae aparejado el alejamiento de las demás agrupaciones que ocupan el sector de la extrema izquierda.

LA PENETRACION MILITAR EN LIBIA

Avance de la columna Miani

ROMA, Diciembre 15—Telegramas de Trípoli refieren que el gobernador, teniente general Garioni, recibió esta mañana un mensaje del comandante de la columna expedicionaria que se dirige á la capital del Fezzan, coronel Miani, informándole respecto de las operaciones realizadas últimamente por dicha columna.

Del mensaje referido se desprende que los expedicionarios franquearon el 7 del corriente la región del Gebel Soda (montaña negra) y llegaron el 10 al río Sciati, en cuyo valle rechazaron después de una breve escaramuza, á un fuerte grupo de merodeadores que habían atacado la retaguardia de la caravana. El día 13, después de varios combates, en los cuales las fuerzas de Miani, en su casi totalidad eritreos é indígenas, demostraron el mayor arrojo y admirable disciplina, la columna ocupó la localidad de Brack, situada á unos 70 kilómetros de Gedid y á poco más de 200 de Murzuk, capital del Fezzan.

Miani y sus subordinados fueron objetos de cordiales agasajos por parte de los naturales de aquel distrito, vivamente complacidos por la derrota sufrida por el rebelde Mohamed Ben Abdalle, cuyos secuaces, definitivamente dispersados en la acción del día 13, tenían aterrorizada con sus fechorías la vasta zona comprendida entre el río Sciati y el Gebl Soda.

El coronel Miani, que comunica con la gobernación de Trípoli por medio de palomas mensajeras, termina su informe asegurando que todos los expedicionarios gozan perfecto estado de salud y agrega que tiene muy buena esperanza respecto del éxito final de su misión.

Tranquilidad en Ceriñola

ROMA, Diciembre 15 — Noticias de Ceriñola, refieren que habiendo tenido éxito las gestiones iniciadas nuevamente por las autoridades locales, á fin de solucionar el conflicto surgido entre labriegos y propietarios de tierra, conflicto que provocó una huelga general, y una serie de graves incidentes, ha renacido la calma en todo el distrito.

Los propietarios hicieron importantes concesiones á los huelguistas, que acto seguido reanudaron el trabajo.

Lance Abbove-Nidella

ROMA, Diciembre 15 — Comunican de Milán que se batieron hoy á sable, á consecuencia de una disputa habida entre ellos, por cuestiones relacionadas con la última lucha electoral, el doctor Abbove y el periodista Nidella.

Al cuarto asalto se suspendió el lance, habiendo resultado herido Abbove.

Graves disturbios en Fagnano Olona

ROMA, Diciembre 15—Comunican de Fagnano Olona, Milán, que con motivo de haber sido trasladado á otro punto el cura párroco local, sin que mediara para ello una causa adecuada, los vecinos de aquella aldea se alborotaron, y luego de haber realizado una manifestación tumultuosa para exteriorizar su protesta, atacaron la iglesia, apedreando al nuevo titular de la parroquia y otros dos sacerdotes que le acompañaban.

Intervino la fuerza pública, la cual, luego de haber intentado inútilmente dispersar á los manifestantes con la persuasión, tuvo que cargarles con violencia, sable en mano.

Muchos vecinos opusieron una tenaz resistencia, produciéndose un desorden descomunal, durante el cual fueron heridas 10 personas.

La policía procedió á la detención de siete sujetos indicados como los organizadores del motín, reinando actualmente en Fagnano una relativa tranquilidad.

El crucero "San Giorgio"

ROMA, Diciembre 15 — Comunican de Messina que el crucero "San Giorgio", que se hallaba fondeado en aquel puerto, saldrá el próximo jueves para Tarento en cuyo arsenal sufrirá las reparaciones necesarias.

Ecos de la reaparición de 'Gioconda'

ROMA, Diciembre 15—Anuncian de Florencia que el cuadro de la "Gioconda" continúa exhibido al público en la Galleria degli Uffizi, siendo enorme la cantidad de personas que acuden diariamente para admirarle.

Se agrega que la obra maestra de Leonardo será trasladada pasado mañana á Roma, para ser exhibida en la Academia de Francia durante dos ó

SERVICIO EXCLUSIVO PARA "LA PRENSA" DE SUS CORRESPONSALES

tres días, y luego devuelta al gobierno francés.

Hoy llegaron á Florencia varios agentes de la policía de París, que deben coadyuvar á sus colegas italianos en las pesquisas que se efectúan para comprobar si Perugia tuvo cómplices en su audaz empresa.

En la municipalidad de Milán

ROMA, Diciembre 15—Informan de Milán que el comendador Olgiati se hizo cargo, con las formalidades de estilo, de la municipalidad local que, según fué anunciado oportunamente, ha quedado intervenida á consecuencia de la renuncia de la mayoría del concejo.

Manifestación antiitaliana en Corfú

ROMA, Diciembre 15—Anuncian de Corfú que un numeroso grupo de estudiantes de aquella ciudad, desfiló hoy ante el consulado italiano, dando gritos de "¡Muera Italia!" y silbando estruendosamente al cónsul.

Este dió cuenta inmediatamente á la Consulta de lo ocurrido, y presentó al prefecto local una enérgica protesta contra la actitud de la policía, que no supo impedir este agravio.

Importante reunión gremial

ROMA, Diciembre 15 — Dicen de Milán que resultó bastante concurrida la conferencia organizada por la Cámara del Trabajo local, á la que asistieron numerosos representantes de las instituciones similares de la región.

Después de haber formulado una violenta protesta contra los procedimientos arbitrarios de la policía durante los incidentes ocurridos ayer, los presentes discutieron respecto de la unión de las fuerzas proletarias, reconociendo su imprescindible necesidad.

INGLATERRA

LA FIEBRE AFTOSA

Nuevos casos comprobados

LONDRES, Diciembre 15—Una nota oficial publicada por el ministerio de Agricultura, anuncia que la fiebre aftosa acaba de hacer su aparición en Whitewell, cerca de Wellwinge, en Hertfordshire.

Las autoridades adoptaron en seguida las medidas usuales en tales casos. Figura entre ellas, la prohibición del trasporte de animales dentro de una vasta zona.

LA AGITACION SUFRAGISTA

Nuevos incendios intencionales

LONDRES, Diciembre 15—Renace la agitación sufragista con más violencia que nunca.

En Devonport las sufragistas incendiaron un depósito de maderas, y las pérdidas causadas por el fuego se calculan en 12.000 libras esterlinas. En el lugar del desastre fueron encontrados carteles con la inscripción: "Para vengar á Pankhurst".

En Bristol las sufragistas incendiaron una casa desocupada.

Finalmente, en Bristol unas sufragistas asaltaron la comisaría de policía y rompieron los vidrios. Se efectuaron varios arrestos.

Miss Sylvia Pankhurst, además de negarse á tomar alimentos, se niega también á dormir. Se encuentra en un estado muy delicado, y es probable que se la ponga hoy mismo en libertad.

Fué puesta hoy en libertad la agitadora norteamericana miss Emerson, quien se encontraba detenida por haber asaltado á unos agentes de policía. Prometió ser, en adelante, juiciosa y abstenerse de todo acto de violencia.

CRISIS EN EL MERCADO DE FLETES

LONDRES, Diciembre 15—Sir Walter Runciman, ministro de Agricultura, en un discurso que pronunció hoy en Sundarland, declaró que no presenció hasta ahora nunca una crisis tan intensa en el mercado de fletes, como la que reina en los momentos actuales.

La crisis no se limita á Inglaterra, sino que se hace sentir en todos los países del mundo, y pueden competir solamente los buques modernos.

Cree que una de las razones de la crisis es el otoño excepcionalmente templado, el que hace que haya menos demanda en ciertos artículos de consumo, y, por consiguiente, poco movimiento en las empresas de trasporte.

Cricket en Sud-Africa

LONDRES, Diciembre 15 — Telegrafían de Durban (Natal), que terminó hoy el "match" de cricket entre el equipo inglés y el sudafricano, y el triunfo correspondió á este último.

Los ingleses continuaron el segundo "Innings" con el siguiente resultado:

Hobbs bowled por Baumgartner, 82 puntos; el hon. L. H. Tennyson bowled por Nourse, 52; Mead bowled por Blanckenberg, 41; Douglas not out, 79; Woolley bowled por Hartigan, 31; Bird not out, 24; extras 22.

Botadura de un acorazado

LONDRES, Diciembre 15—Efectuóse en los astilleros de Clydebank, la botadura del acorazado "Tiger" y asistieron al acto representantes del almirantazgo y numerosos jefes y oficiales de la armada.

El "Tiger" es una nave de 28.000 toneladas, y su velocidad será de 28 nudos por hora. Su armamento comprenderá ocho cañones de 13.5 pulgadas y doce de 6.

La emigración japonesa á la Colombia británica

LONDRES, Diciembre 15—El "Times" anuncia que el gobierno japonés comunicó al Foreign Office que prohibiría en breve la emigración á la Colombia británica, en vista de la acogida poco favorable que los japoneses encuentran en aquella colonia.

Posible huelga postal

LONDRES, Diciembre 15—Se teme que los empleados postales se declaren en huelga, en vista de la negativa del gobierno de acordarles el aumento de sueldos que reclaman.

Se habla de enviar por vía de París las valijas de correo destinadas para los Estados Unidos.

Próximo viaje de Mr. Churchill

LONDRES, Diciembre 15—El primer lord del Almirantazgo, Mr. Winston Spencer Churchill, partirá el viernes próximo para París y Alemania. Su permanencia en el extranjero durará tres semanas.

Ecos de la cuestión balkánica

LONDRES, Diciembre 15—El "Daily Telegraph" confirma la noticia de que este gobierno envió á las potencias una nota relativa á las islas del Mar Egeo y al retiro de las fuerzas griegas de ciertos distritos de Albania.

Conmemoración de la guerra anglo-boer

LONDRES, Diciembre 15—Telegrafían de Ciudad del Cabo que muchos boers armados se reunen en Bloemfontein con objeto de inaugurar un monumento erigido á la memoria de los que murieron en la guerra anglo-boer.

Hay quienes protestan contra esa conmemoración, porque creen que no conviene perpetuar la memoria de esa guerra, dado el peligro de hacer surgir de nuevo la animosidad entre ingleses y boers.

ALEMANIA

DERRUMBAMIENTO DE UN TUNEL

UN TREN APLASTADO

NUMEROSAS VICTIMAS

BERLIN, Diciembre 15—Un telegrama recibido de Chemnitz (Sajonia), da cuenta de una catástrofe ferroviaria ocurrida hoy en el túnel que atraviesa el monte Harrasfelsen.

El túnel se derrumbó en el momento en que lo pasaba un tren procedente de Rosswein. Varios vagones quedaron destruídos, y las informaciones recibidas hasta ahora indican que hay que lamentar ocho muertos y 31 heridos.

Desde las estaciones vecinas partieron trenes con elementos de auxilio. La nieve que cubre la entrada del túnel dificulta los trabajos de salvamento, y se teme que el número de las víctimas sea mayor que el indicado.

Se atribuye el derrumbamiento á un movimiento sísmico.

INCENDIO EN EL PALACIO DE SCHWERIN

Importantes pérdidas

BERLIN, Diciembre 15—Un telegrama recibido de Schwerin, capital del gran ducado de Mecklenburg-Schwerin, anuncia que estalló hoy un violento incendio en el palacio del gran duque. El fuego destruyó una gran parte del palacio, y las pérdidas se calculan en dos millones de marcos.

La parte destruída comprendía el llamado salón de oro.

Un vapor á pique

BERLIN, Diciembre 15—Comunican de Emden que se fué hoy á pique frente á ese puerto, el vapor "Marvik". Perecieron ahogados dos tripulantes y se ignora la suerte de otros treinta.

Los emperadores en Munich

BERLIN, Diciembre 15—El emperador Guillermo y la emperatriz Augusta Victoria llegaron hoy á Munich procedentes de Stuttgart, y fueron recibidos en la estación por el rey Luis y otros miembros de la familia real.

ESTADOS UNIDOS

LA REFORMA MONETARIA

Comentarios de la prensa

NUEVA YORK, Diciembre 15—El "New York Times" trata editorialmente del discurso pronunciado por Mr. Root en el Senado atacando la reforma monetaria. Con los títulos: "Root rompió el silencio", "Un peligro para el país", trata extensamente del proyecto y concuerda con Mr. Root que se ha ideado únicamente una medida para la inflación ficticia del crédito que será un gran peligro para el país.

LA SALUD DEL PRESIDENTE WILSON

WASHINGTON, Diciembre 15—El presidente Wilson se encuentra muy mejorado de su enfermedad, aunque aún no abandonó sus departamentos.

Hoy dictó varias cartas y recibió á algunos de los miembros del gabinete.

El proyecto sobre inmigración

WASHINGTON, Diciembre 15—La comisión respectiva de la Cámara de Representantes aprobó hoy la nueva ley sobre inmigración reteniendo la parte que se refiere á la inmigración analfabeta hasta mejor oportunidad.

Según la nueva ley, que seguramente será sancionada, se autoriza la deportación de aquellos elementos malsanos que inciten á la destrucción y al anarquismo dentro de los tres primeros años de residencia en el país.

En un banquete militar—Demostraciones de indisciplina

WASHINGTON, Diciembre 15—El presidente Wilson está indignadísimo y ordenó una severa investigación de lo ocurrido en un banquete de una sociedad de militares, en el cual los comensales, todos oficiales del ejército, criticaron jocosamente la política del gobierno con respecto de Filipinas y se exhibieron tres modelos de acorazados de seis pies de largo cada uno con los nombres de "Amistad", "Camaradería" y "Contemplación", llevando palomas blancas en su interior.

En esta forma se criticaba "la política de guantes blancos" de Mr. Bryan con respecto del archipiélago.

Una ley resistida

NUEVA YORK, Diciembre 15 — Anuncian de Milwankee que los médicos se niegan á dar cumplimiento á la ley sobre el casamiento eugénico, ó sea la selección de los padres para la procreación, que entrará en vigor el 1.° de Enero próximo.

Llegada de una división naval

NUEVA YORK, Diciembre 15 — Llegaron á Hampton Roads los buques que componen la división naval que estuvo en el Mediterráneo. El comandante del acorazado "Wyoming" viene enfermo de mucha gravedad.

TURQUIA

LA MISION MILITAR ALEMANA

Su jefe, comandante de cuerpo

CONSTANTINOPLA, Diciembre 15—El sultán Mehemed V recibirá mañana en audiencia á los miembros de la misión militar alemana, que llegó ayer á esta capital.

Una orden del día publicada hoy, nombra al general Liman de Sanders, jefe de la misión, comandante de un cuerpo del ejército. Se publicó, además, un decreto imperial, que nombra á dicho jefe miembro del consejo superior de guerra.

CONSTANTINOPLA, Diciembre 15—La Sublime Puerta aseguró á los embajadores de la triple entente, ó sea de la Gran Bretaña, Francia y Rusia, que los poderes del general Liman de Sanders se limitan á cuestiones técnicas y de instrucción militar.

SUIZA

Vuelos notables de Chevillard

BERNA, Diciembre 15—Telegrafían de Lausanne que el volador Chevillard realizó hoy una serie de notables vuelos en el hipódromo de esa ciudad. Voló en posición inversa, hizo cuatro veces el "looping the loop", y bajó en espiral. Los espectadores, en número de cien mil, le hicieron una gran ovación.

BULGARIA

Recepción del ministro de Alemania

SOFIA, Diciembre 15—El zar Fernando recibió hoy oficialmente al nuevo ministro de Alemania, von Machiavelles, quien presentó sus credenciales. En los discursos que pronunciaron en esa ocasión, tanto el soberano como el diplomático alemán, insistieron en la cordialidad que existe entre Alemania y Bulgaria.

CHILE

LA VOLACION APLICADA A LA GUERRA

Ejercicios prácticos

SANTIAGO DE CHILE, Diciembre 15—Hoy se iniciaron en la escuela militar de aeronáutica una serie de trabajos de gran interés desde el punto de vista militar.

Los oficiales designados por orden ministerial para estudiar la aplicación práctica de la volación en la guerra, hicieron hoy sus primeros vuelos preparatorios en calidad de pasajeros.

Pilotearon aparatos el capitán Avalos y los oficiales voladores de la escuela.

Los oficiales designados para estos trabajos, eran el mayor Pedro Charpin, el capitán Ricardo Ludwig.

El cirujano de la escuela aeronáutica doctor Ugarte, hizo también trabajos relacionados con su profesión y con la aeronáutica.

El jueves se iniciarán los trabajos definitivamente.

—Continúa llegando á Santiago el material adquirido en Europa para el edificio y hangares de la escuela de aeronáutica, cuya recepción en Valparaíso está á cargo del teniente Mery.

Ha llegado también con dos aeroplanos el señor Sánchez Besa.

LOS GASTOS DE GUERRA Y MARINA

Efectivo de las fuerzas

SANTIAGO DE CHILE, Diciembre 15—En la Cámara de Diputados se discutió el proyecto por el cual se amplía el presupuesto de Marina.

El ministro declaró hoy que se necesitan otros suplementos para el ministerio de Guerra y Marina.

Varios diputados se manifestaron contrarios, dada la actual situación económica.

El señor Foster Recabarren, dijo que se vienen pidiendo suplementos hasta por millones de pesos y se tiene un déficit horroroso, que está desprestigiando al país y nada se hace por dar solución á tal situación.

Se continuó la discusión del presupuesto de Hacienda, y después la parte que establece que las fuerzas de mar y tierra no podrán exceder, en 1914, de 24.670 hombres pertenecientes 7.232 al ejército, 6.232 á la marina, 7.850 á los conscriptos del ejército, 550 á los conscriptos de la armada, 1.022 subalternos de la artillería de costa y 1.754 marineros para los siguientes buques: acorazados, 6, destroyers, 7; submarinos, 2; torpederos, 5; cazatorpederos, 2; buque-escuela, 7; trasportes, 3, y escampavías, 10.

Los ferrocarriles del Estado

SANTIAGO DE CHILE, Diciembre 15—El Senado, en discusión general, trató el proyecto de reorganización de los ferrocarriles del Estado.

El señor Manuel Salinas hizo indicación para que el Senado nombre una comisión especial que estudie é informe el proyecto del señor Francisco Valdés Vergara, sobre arrendamiento y vigilancia de los servicios de los ferrocarriles del Estado.

Carta geográfica ferroviaria

SANTIAGO DE CHILE, Diciembre 15—El estado mayor del ejército prepara la carta topográfica de la región del ferrocarril longitudinal.

PERU

LA FALSIFICACION DE BILLETES ARGENTINOS

Detención de otro cómplice

LIMA, Diciembre 15—La policía, de acuerdo con los empleados de la argentina, señores Santiago y Díaz, prosigue sus trabajos para detener á todos los complicados en la falsificación de billetes de ese país, descubierta en Chile.

Hoy fué arrestado Santos Cisneros, acusado como cómplice del falsificador Eichborn, que fué preso ayer.

Aquí cambiaron 24 billetes de cien pesos falsificados.

SUBLEVACION A BORDO

LIMA, Diciembre 15 — Se amotinaron los jornaleros chilenos que habían venido en el vapor "Cóndor".

La policía los arrestó.

—Se dice que será nombrado racionero del coro metropolitano el presbítero Alejandro Valderruma, cura de San Mateo.

LA CUESTION DE TACNA Y ARICA

LIMA, Diciembre 15—Se dice que ha ido á Chile un agente confidencial de la cancillería para exponer la forma en que el gobierno peruano sometería al Congreso el arreglo de la cuestión de Tacna y Arica.

Respecto de la manera cómo se encara el asunto, nada se sabe.

Regreso de un ministro

LIMA, Diciembre 15—Hoy regresó de su viaje al Madre de Dios, el ministro de Fomento, coronel Portillo.

—Hoy sigue viaje á Panamá, la señora Jimeno de Flaquier.

BRASIL

AGITADOS DEBATES LEGISLATIVOS

Los fanáticos de Ceará

RIO DE JANEIRO, Diciembre 15—En la Cámara de Diputados hubo hoy una sesión agitada al tratarse la votación del presupuesto.

El diputado Federico Barges se ocupó de la situación del Estado de Ceará, amenazado por una conflagración, encabezada por el padre Cicero, que con numerosos montañeses comete depredaciones en la campaña.

—El candidato presidencial doctor Wenceslao Braz, partió para Itajubá.

Los diarios comentan el programa de gobierno que leyó ayer, según el criterio político de cada uno.

LA GIRA DE ROOSEVELT

RIO DE JANEIRO, Diciembre 15—El coronel Rendon telegrafió diciendo que el día 12 se encontró con Mr. Roosevelt y su comitiva y han seguido para Corumbá, para realizar la gira proyectada, en la que será su acompañante.

—Debido á la crisis reinante se esperan varias quiebras.

—Asumió solemnidad el acto de la firma del tratado de propiedad literaria entre el Brasil y Francia, que regirá durante tres años, dándose á los autores franceses garantías nacionales.

NORTE AMERICA Y LA CUESTION MEXICANA

RIO DE JANEIRO, Diciembre 15—"A Noite", refiriéndose á la intervención de los Estados Unidos en México, dice que el Brasil y toda la América deben protestar.

—Se espera, en breve, la visita del pensador inglés Francis Grierson.

—Falleció el señor Manuel Guanabara, padre del senador Alcindo Guanabara.

BOLIVIA

ELECCION DE LAS MUNICIPALIDADES

LA PAZ, Diciembre 15 — Con relativa tranquilidad se efectuaron las elecciones municipales, en las que triunfó íntegramente la lista del partido Liberal Doctrinario, compuesta de los señores Luis Zalles, Adolfo Castillo, Eudoro Muñecas, Luis Cariaga, Carlos Villegas y Eduardo Solla.

Los radicales sólo obtuvieron las suplencias.

Los informes recibidos de los otros centros de la República, confirman el triunfo del partido Liberal Doctrinario en todos los distritos electorales.

PARAGUAY

EL OFICIAL CONDENADO A MUERTE

Cuestión de incompetencia

ASUNCION, Diciembre 15—El defensor del teniente Godoy, autor de la tragedia de Concepción, publica un artículo en que, sosteniendo la incompetencia del tribunal militar para entender en la causa del procesado, dice entre otras cosas que el artículo 11 de la Constitución prescribe que "el derecho de ser juzgado por jurados en las causas criminales, será asegurado á todos, y permanecerá para siempre inviolable".

El fiscal rechazó la excepción opuesta por el defensor diciendo que era improcedente, por no haberse formulado en tiempo hábil.

Contestando á esto el doctor Silveira, afirma que "la naturaleza de la garantía desde luego se opone á que se le dé el estricto alcance de una excepción, porque el tribunal de jurados es un tribunal de sentencia y no de indagación procesal, y por lo tanto no había razón de sustraer la causa de ningún otro antes del estado referido de sentencia, como ocurre con las excepciones".

Termina la defensa del reo, diciendo que esta situación la apreciará el público en breve, pues por salvar su responsabilidad profesional en un asunto tan grave y de tan diverso modo juzgado, ha resuelto, accediendo á una solicitud, dar á la publicidad la defensa, á más tardar en esta semana, en un folleto.

El público lo espera con impaciencia.

Fundación de un Banco industrial—El presupuesto de la Nación

ASUNCION, Diciembre 15 — Los principales vecinos de la rica zona de Misiones resolvieron fundar un Banco industrial, para lo cual han formado una sociedad anónima cuyo capital suscripto monta ya á la suma de 2.000.000 de pesos.

Esta institución la fundan con el propósito de facilitar las operaciones bancarias á los comerciantes é industriales de la localidad.

—Fué aprobado por la Cámara de Diputados el proyecto de presupuesto general de gastos para el año 1914.

Las modificaciones introducidas por dicha Cámara en el proyecto elevan su monto en algunos millones.

Figuran entre ellos 3.000.000 para gastos y obras que deben hacerse con motivo de la celebración del centenario de la independencia.

—En una reunión de congresales presidida por el ministro de Hacienda se dice que se trató de considerar un proyecto sobre estanco de algunos productos nacionales.

REPUBLICA ORIENTAL

EL FUTURO PRESIDENTE DE LA REPUBLICA

Compromiso de los congresales

MONTEVIDEO, Diciembre 15—Se sabe que entre los legisladores recién electos, circula un compromiso relativo á la elección del ministro de Gobierno, doctor Feliciano Viera, para futuro presidente de la República.

El documento es breve y terminante. Dice así: palabra más, palabra menos:

"Los que suscriben se comprometen formalmente á votar el 1.° de Marzo de 1915 al doctor Feliciano Viera presidente de la República."

Este compromiso cuenta ya con la mayoría de votos que exige la Constitución, para asegurar el éxito de la elección.

Los iniciadores de la gestión que se realiza, aseguran que dispondrán de la cantidad de votos suficientes, para lograr mayoría absoluta, ya que hasta los que no son vieristas estarán obligados, de acuerdo con el compromiso impuesto por la convención colorada, á votar el candidato que obtenga mayor número de sufragios.

LOS CAMBIOS MILITARES

Llegada de tropas

MONTEVIDEO, Diciembre 15—El diario del presidente de la República desautoriza hoy la noticia relativa á la exoneración del mando del crucero "Uruguay" del capitán de navío Ruette.

El gobierno dice que no ha pensado en privarse del concurso de ese oficial, de cuya corrección é idoneidad está plenamente satisfecho.

—Procedente del paso de San Eugenio del Río Negro, llegó esta noche el batallón 6.° de infantería, que pasó á alojarse en el cuartel del Prado.

—Esta noche zarpó para el litoral el crucero "Montevideo", al mando de su nuevo jefe, capitán de navío Scabini, quien lleva órdenes reservadas.

—La administración general de faros elevó al ministerio de Obras Públicas una nota significando la necesidad urgente que hay de adquirir algunos materiales y piezas de repuesto para los faros de Santa María, Polonio, Isla Lobos, Isla Flores y Punta Brava.

MEDIDAS CONTRA LA SARNA

Impuesto á la importación de lanas

MONTEVIDEO, Diciembre 15 — El Poder Ejecutivo envió un proyecto á la asamblea, tendiente á combatir en la República la epizootía de la sarna.

Por este proyecto se crea con carácter transitorio un impuesto interno de un peso por cada mil kilos de lana exportada por cualquier punto de la República.

Este impuesto se hará efectivo en su totalidad durante los tres primeros años de la vigencia de esta ley.

Trascurridos éstos, el Poder Ejecutivo fijará anualmente las reducciones que deban hacerse sobre el mismo, en atención á la extinción de la epizootía.

Hasta la completa anulación del impuesto creado por esta ley dispondrá el Ejecutivo anualmente hasta de la suma de 10.000 pesos para la construcción de bañaderos de distrito, publicaciones y concursos sobre los medios más útiles de propaganda para la lucha contra la sarna.

—Comunican del Salto que el precio de la venta de novillos alcanzó á 51 pesos.

En Río Grande se pagan diez libras esterlinas.

—Falleció en Paysandú el señor Antonio Lasarga, ex jefe político é intendente del departamento.

LA NEGOCIACION DEL EMPRESTITO

MONTEVIDEO, Diciembre 15 — Volvió á reunirse esta tarde la comisión de hacienda del Senado para continuar el estudio del proyectado empréstito de 2.000.000 de libras esterlinas.

Asistió el ministro de Hacienda.

Después de un animado debate se resolvió reunirse nuevamente el miércoles próximo.

El capital del Ethelgarda Syndicate no es de 80.000 libras esterlinas como por error de trasmisión telegráfica se dijo, sino de 20.000.

Este dato hace aún más problemática la realización del empréstito en las condiciones establecidas en el contrato "ad referendum".

LA CUESTION FERROVIARIA

El pretendido conflicto

MONTEVIDEO, Diciembre 15—Con motivo de un contrato para la construcción de varias líneas de ferrocarriles de propiedad del Estado, se notició la posibilidad de un conflicto con la empresa del ferrocarril Central, agregándose la probable intervención del ministro de Inglaterra en defensa de los intereses legales de esa empresa, afectados por el contrato referido.

Este fué celebrado entre el ministro de Obras Públicas y el doctor Gabriel Terra, el primero por el Poder Ejecutivo, y el segundo como representante de la Uruguay Railway Company, que sería la empresa constructora.

La versión de un posible conflicto, á estar á la palabra de la persona consultada sobre este punto, resulta de varios puntos de vista aventurada.

En primer término, no se ha señalado el trazado definitivo que pueda afectar los intereses legales del Central, por lo cual ésta empresa no puede haber pensado en arremeter contra una línea cuya exacta dirección no conoce.

Amen de ésto, las construcciones ferroviarias que se hagan serán en zonas fuera de la influencia legal ó natural del Central, quien podrá resentirse de quedar privado de la primacía que hasta hoy sostiene de entrada á Montevideo, pero ese privilegio no puede ser sostenido como invulnerable, porque sería absurdo pretenderlo así.

Por estos motivos se considera infundada la versión propalada.

EMISION DE LETRAS DE TESORERIA

MONTEVIDEO, Diciembre 15—Mañana quedará pronta en la contaduría general del Estado una emisión de letras de tesorería, recurso ideado por el ministro de Hacienda para pagar los créditos que adeuda el gobierno á un crecido número de particulares, cuyo monto se hace ascender á un millón y medio de pesos. Las letras son á noventa días, al portador y devengarán un interés del seis por ciento anual.

Podrán ser renovadas en total ó por fracciones.

Se ignora qué recursos afectará el Estado para levantar esas letras á su vencimiento ó si piensa demorarlas indefinidamente.

Tanto esta emisión como el proyectado impuesto de exportación á las lanas, han causado un pésimo efecto en todos los centros de actividad del país.

La situación económica y financiera tiende á complicarse y agravarse cada día, mayormente.

SAN JUAN

ACTOS CENSURABLES EN LOS DEPARTAMENTOS

SAN JUAN, Diciembre 15—Ayer, un grupo á caballo de partidarios del doctor Echegaray, candidato oficialista, recorrió desordenadamente las calles del departamento Concepción y profirió gritos hostiles contra los candidatos Rojas y Aguilar, sin que la policía interviniera, la que entretanto impone multas y detiene á los que vivan á aquellos candidatos.

En los departamentos de Angaco Norte y Albardón, la policía se presentó en dos subcomités de la Concentración, donde se iban á reunir solamente las comisiones directivas, y les intimó la prohibición de reunirse sin permiso de la jefatura, el que debía ser solicitado con seis días de anticipación.

Así se da una aplicación completa á la reciente ordenanza sobre reuniones públicas.

SANTIAGO DEL ESTERO

Los comicios del domingo

SANTIAGO DEL ESTERO, Diciembre 15—Los partidos políticos Unión Democrática y Concentración Popular trabajan activamente y envían delegados á los departamentos para hacer propaganda en su favor para los próximos comicios para elegir á un diputado nacional, que se realizarán el próximo domingo.

Es digna de encomio la actividad con que proceden los círculos antagónicos procurando conquistar dentro del más perfecto orden la mayor suma de adeptos.

Nuevas maestras normales

SANTIAGO DEL ESTERO, Diciembre 15—Fueron despedidas por profesoras y alumnas con un lunch, las maestras normales que este año han terminado sus estudios profesionales.

Recibieron el diploma respectivo, las siguientes señoritas: Elisa García, Angélica Botana, Benjamina Belascuen, Aurora Raimondi, Clementina Rojas, Carmen Rocha, Sara Loto, Silvia Soria, Beatriz Reuter, Ana María Bravo Hernández y Sara Durán.

El acto fué amenizado con música selecta de piano, ejecutada por las señoritas Arsenia Vieyra y María Luisa Gallardo.

Perforaciones — Lluvia

R. SAYANA, Diciembre 15 — En el próximo Enero, se empezará la construcción del edificio para la escuela nacional.

—A fines del mes corriente, la máquina "Gobernador Santillán", iniciará las perforaciones en busca de agua apta para el consumo.

—Llovió 10 milímetros.

—Reina tiempo fresco.

CORDOBA

MOVIMIENTO ADMINISTRATIVO

CORDOBA, Diciembre 15—El Poder Ejecutivo dictó un decreto aceptando la renuncia del jefe político del departamento de Tercero Abajo, señor Severo G. Goñi, quien funda su renuncia en motivos de orden privado, habiéndose encargado interinamente de la jefatura al inspector Mariano C. Roqué. Por el ministerio de Gobierno se le expedirán las instrucciones á que se ajustará su conducta.

—Se ordenó la prosecución de los estudios de las obras del río de Cruz del Eje para la construcción de un dique de embalse.

—Se nombró al señor Abdón Romero, subcomisario de Pedeni del Carmen, departamento de San Alberto.

—Se nombró al señor Donato Funes y á Emilio Gorse, presidente y tesorero, respectivamente, de la comisión municipal de Devoto, departamento de San Justo.

—Se creó una comisión municipal para Rosales, departamento de Unión.

—Se acordó la concesión para construir una línea telefónica que unirá á Santa Eufemia con Villa María, pasando por varias otras localidades del departamento de Juárez Celman, al señor Manuel Masir.

—Se autorizó al jefe de la séptima sección de puentes y caminos de la Nación para desviar el camino de Córdoba á Río Cuarto, entre los kilómetros 29.730 y 30 del ramal férreo que liga estas ciudades, y que ha sido propuesto, por la empresa del ferrocarril Central Argentino.

LA ENSEÑANZA AGRICOLA

CORDOBA, Diciembre 15—El agrónomo regional que ha efectuado recientemente varias visitas á los principales establecimientos agrícolas, ha informado á la superioridad sobre el desempeño de su misión; dice que los trigos se presentan en muy buenas condiciones, calculándose un rendimiento de 10 á 12 quintales por cuadra.

Algunos colonos de los alrededores de San Francisco, están haciendo un brillante negocio llevando á ese punto alfalfa verde que venden con una ganancia de seis á ocho pesos por tonelada.

En cuanto á las bolsas vacías para la cosecha, se están vendiendo á 28 y 30 centavos cada una.

Los campos experimentales de lino, maíz, lineta, patatas y porotos, se encuentran en tan buenas condiciones que hacen esperar una buena cosecha.

En San Francisco, Bell Ville, San Eusebio, Carnerillo y el departamento de General Roca, se han fundado nuevos campos experimentales de cooperativas para patatas y maíz.

Se han ofrecido otros nuevos para las sementeras de avena, cebada, garbanzos, topinambur, hortalizas y frutales en Monte Cristo, Villa Cabrera y Córdoba.

Termina manifestando que el espíritu de los vecinos de esta zona ha contribuído enormemente á la difusión de la enseñanza agrícola.

Reunión de jefes políticos—Caso de enfermedad contagiosa—Nombramientos bien recibidos—Embalse del dique San Roque

CORDOBA, Diciembre 15—En las esferas oficiales se dice que inmediatamente que termine la lucha comicial de Marzo próximo, el gobernador reunirá el 1.° de Abril á todos los jefes políticos, con el fin de cambiar ideas respecto á la marcha que se ha de seguir á los efectos de una buena administración.

—Días atrás se produjo un caso de enfermedad contagiosa en el pueblo de Levalle, departamento de Juárez Celman.

El Consejo de Higiene, sin pérdida de tiempo, tomó las medidas del caso, tendientes á evitar la propagación del mal.

Al efecto, envió un inspector con sueros profilácticos y otros materiales sanitarios, con los cuales se obtuvo muy buen resultado. Al presente puede decirse que el peligro que entraña el mal contagioso ha desaparecido de Levalle, y de todos los pueblos cercanos.

—Con motivo del nombramiento del jefe de policía de General Roca, recaído en la persona del señor Francisco Rodríguez (hijo), como también del nuevo secretario, el gobernador ha recibido telegramas de felicitación.

—El embalse del dique San Roque es de 20 metros 90 centímetros, habiendo aumentado desde ayer 1 metro 25 centímetros.

La exposición frutícola — Visita de cárceles—Exoneración de empleados policiales—Exámenes de competencia

CORDOBA, Diciembre 15—Hoy era la fecha señalada para la inauguración de la exposición frutícola; pero á causa de haberse demorado algunos expositores y con objeto de terminar el decorado y otros arreglos necesarios para su mejor presentación, se ha diferido hasta el 15 de Enero próximo.

—Esta mañana, el gobernador de la provincia, doctor Ramón J. Cárcano, algunos altos empleados y los miembros del poder judicial, iniciaron la visita periódica á los establecimientos carcelarios de esta capital.

—El jefe de policía, coronel Ramón A. González, con objeto de propender al mejoramiento de los servicios de esa repartición, de ocho días á esta parte, ha exonerado á cerca de 20 empleados oficinistas. Estos serán reemplazados previa una rigurosa comprobación de la idoneidad de los candidatos.

—En la escuela Jerónimo Luis de Cabrera, han comenzado hoy los exámenes de competencia para los numerosos maestros que carecen de título profesional.

Hay constituídas varias mesas examinadoras.

El partido Democrático

CORDOBA, Diciembre 15 — Se reunió la junta directiva del partido Demócrata para tratar sobre la organización del comité en Alta Gracia, Río Segundo, Villa Dolores, Casablanca y Jesús María.

Se resolvió activar los trabajos de organización de los demás comités de la provincia para celebrar una convención general en los primeros días de Enero, á fin de aprobar la carta orgánica y nombrar las autoridades del partido.

Visita á la cárcel—Falta de seguridades en Carnerillo

RIO CUARTO, Diciembre 15 — Se encuentran en ésta procedentes de la ciudad de Córdoba, los doctores Samuel Silva, fiscal del superior tribunal, y Santiago Beltrán, vocal del mismo. Han visitado el juzgado del crimen de esta jurisdicción. Hoy hubo visita de cárcel y asistieron á ella los miembros del superior tribunal antes nombrados, juez del crimen, jueces de paz letrados, el fiscal de los tribunales, algunos abogados y procuradores.

En el desfile de presos no fué expresada ninguna queja.

—Los vecinos de Carnerillo de población densa agrícola y ganadera, se quejan de que allí no haya ninguna autoridad.

Hay solo dos vigilantes analfabetos, á quienes no pueden encomendárseles asuntos de importancia, por cuya razón muchas veces ocurren conflictos.

Antes había un comisario que lo han retirado.

Esperan los vecinos que el gobierno ponga remedio pronto á esa situación anormal.

—De Córdoba se encuentran en ésta el señor Ignacio Garzón y su hija, señorita Carlota Garzón.

LA RIOJA

DIVERGENCIAS POLITICAS

LA RIOJA, Diciembre 15—Se reunieron anoche en la casa del señor Antonio García algunas personas de filiación autonomista que disienten con la candidatura del señor Grandoli para vicegobernador y proclamaron para este cargo al señor Justino Vera.

Por lo pronto el círculo autonomista tiene proclamados dos candidatos para vicegobernador, cuyo éxito está librado á la deliberación del colegio electoral convocado para el 15 de Enero próximo.

Según sea la designación del colegio, que muchos creen no se reunirá, un grupo de diputados hará trabajos en la legislatura si aquélla fuese adversa al candidato de su predilección para hacer fracasar su recibimiento.

Construcción de edificios públicos—Enlace

LA RIOJA, Diciembre 15—El gobierno ha ordenado hacer un depósito en el Banco de la Nación de pesos 19.200, á la orden del juez doctor Wamba, suma que importa la expropiación del terreno donde ha de construirse el hospital regional.

Para la construcción de la cárcel pública, de sentida y urgente necesidad y cuyo terreno está escriturado á favor del gobierno, se espera la remisión de los fondos, que se han pedido con urgencia para dar comienzo á esos trabajos, lo mismo que los destinados para la construcción de las escuelas de los barrios de Vargas y Cochingasta.

—Circula entre las familias invitación para presenciar la ceremonia nupcial de la señorita Elvira de La Colina con el señor Carlos Alvarez, la que se efectuará en la casa de los padres de la novia el día 22 del actual.

CORRIENTES

ALEVOSO ASESINATO

BELLA VISTA, Diciembre 15—Ha sido asesinado alevosamente el joven Lorenzo Aguirre, mientras visitaba con su esposa la casa de la madre. Aquéllos llamaron á la puerta, y al abrirse ésta, el joven Aguirre fué atropellado por dos personas emponchadas, que esgrimían facones. La víctima se defendió hasta caer herido de una puñalada en la ingle, la que le causó la muerte.

Los asesinos huyeron.

La policía, á pesar de los desesperados gritos de la víctima, no apareció, sino después de mucho tiempo.

La población está indignadísima por los continuos y horrorosos crímenes que se cometen por falta absoluta de garantías.

Por otra parte, funcionan más de 100 garitos en el departamento.

SALTA

Enfermedades contagiosas — Puente sobre el río Guachipas—Becas para estudiar música—Noticias sociales

SALTA, Diciembre 15—Con motivo de los casos de enfermedades contagiosas producidos en el centro de la ciudad y que tienden á desarrollarse, el director de la asistencia pública, doctor Wáshington Alvarez, pasó una circular á todos los médicos de la localidad, llamándoles la atención sobre la necesidad de denunciar á todo enfermo sospechoso.

—Fué definitivamente aprobado el contrato de construcción de un puente sobre el río Guachipas, frente á Villa Guachipas, por 180.027 pesos.

—Por el Ejecutivo se resolvió que cada fin de año caduquen las becas concedidas por el gobierno de la provincia á las alumnas del Conservatorio de Santa Cecilia, las cuales sólo serán renovadas á aquellas que hubiesen rendido examen satisfactorio.

Las concesiones se harán en el mes de Febrero de cada año.

—Regresó de ésa el canónigo José Usandivaras.

—Llegaron de igual procedencia, la señorita Carmen Usandivaras y su hermano Francisco.

—Partieron a veranear á San Lorenzo, la señora Esther O. de Becker y familia.

—Mejorada de su enfermedad la señora Juana C. de Paz Martearena.

—Ha experimentado una ligera mejoría, la señorita María Usandivaras.

—Fijóse para el 24 del corriente el enlace de la señorita Asucena Carreras con el señor José Villante.

—Es esperado en ésta el senador doctor David Ovejero, acompañado de su familia, quien vendrá á pasar la estación veraniega en San Lorenzo.

—Dentro de breves días será solicitada para el teniente Pedro C. Podestá, la mano de la señorita Matilde Macchi.

—Falleció la apreciable señora Emilia E. de Soberes, después de una larga enfermedad.

Esta tarde á las 4, se efectuó el sepelio de sus restos, acto al que asistió numerosa concurrencia.

—El tiempo está lluvioso y fresco.

MENDOZA

Ecos de un accidente de automóvil

MENDOZA, Diciembre 15—Se halla en vías de franca convalecencia el doctor Noé Biritos, que sufrió el accidente de automóvil de que fué informado ese diario.

—El tiempo está frío.

Accidente—El tiempo

VILLA MAIPU, Diciembre 15—Al pretender atravesar las vías férreas el súbdito turco Juan Abraham fué atropellado por un tren de pasajeros en la estación y resultó con algunas heridas en la cabeza y en el cuerpo, de carácter grave.

El accidente se produjo por imprudencia de la víctima.

—Reina tiempo bueno.

SAN LUIS

Sociales—Comercio de maderas—Las siembras

SAN LUIS, Diciembre 15—Acompañado de su familia partió para San Francisco en donde pasará las vacaciones, el señor Faustino Berrondo, director de la escuela normal.

Numerosos maestros se dirigen á distintos puntos del país, en donde prestarán servicios profesionales.

—Las ventas en maderas están paralizadas por falta de dinero.

Se ha creado una difícil situación á los que se ocupan de este comercio.

—La humedad producida por las últimas lluvias, es aprovechada por numerosos trabajadores que se dedican á las siembras.

—Reina tiempo fresco.

ENTRE RIOS

Demostración—La mosquita—Viajero

VICTORIA, Diciembre 15—Por ausentarse á Paraná el doctor Manrique Nájera, nombrado juez de primera instancia en lo civil y comercial, cuyo cargo aquí desempeñó desde principios de año, sus numerosos amigos le despedirán hoy con un banquete.

Ha quedado á cargo del juzgado civil y comercial, el doctor Federico Quijarro, juez del crimen.

—Nace mucho la mosquita, y resulta escaso el personal nombrado para combatirla y atender los pedidos de barreras.

—Para esa capital partió hoy el señor Emilio Mihura.

Entrega de diplomas á las nuevas profesoras

CONCEPCION DEL URUGUAY, Diciembre 15—En el edificio de la escuela normal, se realizó la entrega de diplomas á las profesoras egresadas este año.

Asistieron al acto los representantes de las autoridades nacionales y provinciales, las familias de las nuevas profesoras y lo más selecto de esta sociedad.

La cosecha—Sesión del subcomité radical—Pedido de traslación de un director de escuela

URDINARRAIN, Diciembre 15 — Los colonos se quejan del poco rendimiento del trigo y del lino.

—Celebró sesión el subcomité radical, para dar cuenta de la delegación que fué á la colonia San Juan, á objeto de entrevistarse con los principales vecinos para actuar en las futuras luchas cívicas.

—Los vecinos de la colonia San Antonio se presentarán á la inspección de las escuelas del departamento, para pedir que sea trasladado el director de aquella escuela, por estar en conflicto con el vecindario y los padres de familia.

SANTA CRUZ

El vapor "Avellaneda"—La venta de la lana

PUERTO DESEADO, Diciembre 15—Fondeó el vapor "Avellaneda" con pasajeros y carga general.

—Las esquilas han terminado.

Las ventas de la lana se realizan con dificultad en ésta.

Optan los hacendados por enviar la mayor cantidad posible á ese mercado.

Sumario á empleados ferroviarios

PUERTO DESEADO, Diciembre 15—El señor Witelesky, que intervino al ferrocarril, sigue ampliando el sumario que instruye al ex director señor Walcoult y á otros empleados, acusados de haber cometido irregularidades.

MISIONES

Escrutinio de las elecciones municipales

POSADAS, Diciembre 15—Terminó el escrutinio de las elecciones municipales, y resultaron electos concejales los señores José M. López, doctor Héctor Barreiro, Walter Grobli, Domingo Barthe y Arturo Fragueiro y juez de paz Antonio Viñas.

No hubo protestas. El miércoles tomarán posesión de sus cargos los concejales electos.

ACTUALIDAD

La comuna de Quilmes

Afirma con mucha razón Tocqueville en su obra "La democracia en América", "que una nación puede fundar un sistema de gobierno libre, pero sin el espíritu de las instituciones municipales, no puede poseer el espíritu de la libertad".

El publicista, después de prolijos estudios sobre la historia de los pueblos que en su desenvolvimiento y progreso llegaron á la democracia, de detenida observación sobre las sociedades de su época, llegó á la conclusión enunciada, que es en realidad un principio de la libertad.

Y nuestra carta fundamental impone las instituciones municipales, como condición esencial de la organización política de las provincias, porque sin género alguno de dudas, los constituyentes argentinos reconocieron, en la tradición y en la obra de los cabildos, concordando en ello con las doctrinas recordadas, que "esas asambleas locales son la fuerza de las naciones libres."

Es indudable que la soberanía de las naciones empieza por la autonomía local, por el gobierno del pequeño centro de población, que no puede emanar de otro poder que del inherente al pueblo mismo. Desvirtuado ó alterado en su base el organismo social democrático, todo el mecanismo del sistema peligra.

De allí, pues, que cuando una comuna, sea cualquiera la causa, se ve privada de su autonomía, debe de mirarse en el hecho una verdadera y grave alteración de la base del sistema democrático, tan perjudicial á éste como al organismo político por aquél determinado.

Es, pues, con plena razón y justicia, que el pueblo de Quilmes, obrando dentro de los procedimientos legales y de derecho natural, que le corresponden, con una corrección y altura que denotan su estado de cultura digno de ser señalado como ejemplo, ha dado una alta nota de civismo, de preparación para la vida democrática y de legítimo anhelo por que esa democracia en su condición básica de la autonomía municipal, sea una realidad.

El fraude, triunfante sobre la justicia y la verdad, ha llegado como una manifestación atávica de la vida de las oligarquías argentinas, á arrasar con la autonomía de un centro de población tan importante como el de Quilmes, porque de hecho y de derecho no puede existir la autonomía local cuando las autoridades comunales no emanan de la voluntad de la mayoría, libre y conscientemente ejercitada.

Y permitir el afianzamiento del fraude, sería un delito mayor que la ejecución del fraude mismo.

El gobierno de la provincia, sin perjuicio de que las causas determinantes de la actual situación anormal de Quilmes sigan, al objeto de la justicia, los trámites legales, está en la obligación de atender y satisfacer las fuertes reclamaciones formuladas por ese pueblo.

Sería ello, no solamente un acertado procedimiento de política administrativa y de justicia, sino también de sano patriotismo.

Cuando Avellaneda ocupó el ministerio de Gobierno de la provincia de Buenos Aires, afirmó en una de sus memorias, que si la educación da al hombre el conocimiento de sus derechos, si la justicia los garante, el municipio le presenta el primer teatro en que debe ejercitarlos. "Allí principia—decía el distinguido estadista—la existencia del ciudadano, vinculándose á esa comunidad de sentimientos, de ideas é intereses que forman la patria.... El municipio es, por tanto, una escuela en que se enseña el patriotismo".

Haga, pues, el gobierno de la provincia que en Quilmes pueda ejercitarse y enseñarse ese patriotismo; satisfaga sus pedidos y sus anhelos, tan justos y legítimos como correcta y firmemente formulados, culta y elocuentemente exteriorizados, y habrá hecho obra de bien, cumpliendo con una de las fases más importantes y trascendentes de su misión.

Irregularidades administrativas

La sanción del presupuesto se efectuará una vez más, sin que el Poder Ejecutivo haya adoptado ó propuesto medidas, que signifiquen una garantía del buen manejo de los caudales públicos.

La autorización para invertir las rentas, se concederá sobre las bases que se conocen, las cuales podrán haber sido suficientes en otras épocas, pero no lo son en la actualidad.

La necesidad de establecer nuevos principios, es evidente, porque para la corrección de los actos administrativos, no basta la honradez de los funcionarios que tienen á su cargo la inversión del dinero. La honestidad, en el concepto que se debe exigir, no consiste simplemente en no cometer ninguna malversación. Al lado de esa virtud elemental existe también la delicadeza, que impone el deber de cuidar con celo, la manera cómo se invierte hasta el último centavo de los recursos fiscales.

La noción de ese deber, es la que el gobierno debería inculcar en todos los funcionarios, para que no fuese posible que al tratarse los asuntos públicos, se repitiese la frase denigrante de que el dinero del Estado no es de nadie, la cual fué invocada hace algún tiempo, como argumento final para conseguir el pago de una suma que en realidad no correspondía.

Bajo la influencia de antecedentes y épocas que no es necesario recordar, ha comenzado á faltar el sentido moral, que enseña á tener por el dinero del Estado el respeto á que obligan su calidad de ajeno, y el patriotismo que, para invertirlo, impone la necesidad de anteponer el bien colectivo á cualquier otra consideración.

Las excepciones que sufren estos principios son bastante numerosas, como lo comprueba la despreocupación con que se maneja el dinero. El jefe de una dependencia necesita amueblar la casa que le ha sido destinada, y sin reparar en gastos ni en falta de autorización, invierte la cantidad que cree conveniente. Desea tener coche, no para las necesidades del servicio sino para su comodidad personal, y el erario público carga con todas las erogaciones. El mal se agrava tratándose de otros gastos, porque son más íntimos; pero estas cuestiones pasan inadvertidas bajo la mirada complaciente del gobierno, que oportunamente cubre los claros que se han abierto, por medio de créditos suplementarios, ó por el aumento de las partidas del presupuesto.

El escepticismo que á este respecto cunde en las esferas gubernativas, es lamentable. Y mientras que en otros países, el parlamento y el Poder Ejecutivo se ponen de acuerdo para llevar la fiscalización á los últimos extremos, entre nosotros ocurre que se insinúa ó se pide abiertamente que se aclare la forma en que se ha invertido una suma, y el silencio olímpico, es el que reemplaza al gesto apresurado que se esperaba, de ofrecer todos los datos, todos los comprobantes necesarios, para alejar hasta la duda de que se haya podido incurrir en la más mínima compla[illegible] deben perdurar esas irregulari[illegible] procedimientos. El ré-

gimen democrático exige otras normas de conducta. El gobierno debe convencerse de esta verdad y llevarla á la práctica, comenzando por dar el ejemplo.

VIDA CONTINENTAL

LA DICTADURA MEXICANA

El general Huerta y la Constitución

El general Huerta acaba de ser declarado oficialmente dictador de México, pues si bien tal función la venía desempeñando por el imperio de la fuerza, no se había consagrado así por medio de un acto de gobierno.

El voto del Congreso concediéndole poderes excepcionales en lo concerniente á los ramos de Hacienda, Guerra é Interior, seguido de la clausura de sus sesiones, importa el establecimiento de una dictadura, pues el cuerpo legislativo, al desprenderse de las facultades constitucionales que tiene á su respecto, anula su acción en lo que tiene de más fundamental la administración de un Estado.

El paso que acaban de dar el general Huerta y el Congreso formado por él, constituye una demostración de que se sienten vacilar ante el avance de los revolucionarios, que cada día conquistan nuevas posiciones, amenazando la propia capital, pues, aunque procediera dictatorialmente, el general Huerta trató siempre de rodear su investidura de apariencias constitucionales.

Fué así que al disolver al Congreso reunió á los miembros del cuerpo diplomático, y les dirigió la palabra.

En esa oportunidad dijo que "la promesa de pacificar el país para reconstituir en el acto el orden constitucional es la razón misma de ser de este gobierno y, por ende, constituye su punto de mira principal, al cual deben supeditarse cualesquiera otro, y una vez que el Ejecutivo se convenció de que esa finalidad era un imposible mientras la Cámara de Diputados con su inmunidad fuera, como fué, en realidad, una fecunda incubadora de revolucionarios, se le presentó el dilema de perecer arrastrando en su desastre al país, ó suprimir, como lo hizo, al poder legislativo, para consultar á la opinión pública, convocando al pueblo para que elija nuevos representantes en el plazo más breve posible".

Entonces el general Huerta agregó lo siguiente:

"El Ejecutivo federal ha recibido noticias de que en algunos Estados de la Unión, amigos del actual presidente, general Huerta, se proponen votar por él para consagrarle con su voto presidente constitucional. Esta actitud no puede impedirla el gobierno, dada la premura de tiempo y la indiscutible libertad de que gozan todos los ciudadanos para votar conforme á su criterio y tendencia política; pero el señor presidente Huerta "declara desde ahora que, aun agradeciéndolos, no puede aceptar aquellos votos y que si mediante ellos resultare electo presidente de la República, semejante elección no produciría ningún efecto, por ser contraria á la Constitución."

Efectivamente, la Constitución de México impide que sea elegido presidente quien ejerce el Poder Ejecutivo con carácter provisional; pero tampoco lo autoriza para reasumir la suma del poder público, como acaba de hacerlo el general Huerta, de modo que la actitud ahora asumida no se aviene con los escrúpulos legales exteriorizados antes.

La forma en que se ha sancionado por el Congreso tal medida no lo dice el telégrafo; pero fácil es suponerlo, conociendo el modo cómo se organizó ese poder. De los mismos comicios que fueron declarados sin fuerza legal á los efectos de la elección de presidente, porque no sufragó la tercera parte de los inscriptos, como exige la Constitución, resultaron elegidas las personas que acaban de conceder al general Huerta las facultades extraordinarias, y el hecho se ha producido en circunstancias en que todavía permanecen en las prisiones los antiguos congresales que fueron suprimidos "manu militare", porque se resistían á autorizar todo lo que el dictador pretendía.

Con estos antecedentes, el voto legislativo tiene todos los caracteres de la aceptación de una imposición, y ello viene á agravar el estado de México, pues desaparece un poder que siquiera en el exterior, por la forma aparente de gobierno, significaba que aun quedaban en pie algunos de los elementos constitutivos del régimen legal.

La situación de franca dictadura agrava la del general Huerta, especialmente en sus relaciones con los demás Estados, y ha de producir efectos contraproducentes, pues sus enemigos tendrán mayores facilidades para operar, sobre todo en la adquisición de elementos de guerra.

EXPOSICION DE TUCUMAN

Gestiones del gobernador Padilla

Ayer por la tarde, el gobernador de Tucumán doctor Ernesto E. Padilla, visitó al Ministro de Agricultura, con objeto de hablarle sobre la exposición que se realizará en aquella provincia, en el año 1916.

Terminada la conferencia, á la cual asistió también el subsecretario Casares, el director de agricultura y defensa agrícola y los diputados Galigniana Segura, Parera y Leiva, el doctor Padilla nos manifestó que había hablado con el ministro Mugica sobre las bases generales del próximo torneo, á fin de que cuando el Congreso sancione la ley correspondiente, las cosas se encuentren ya algo adelantadas.

El gobernador tucumano manifestó su opinión según la cual el gobierno nacional no ha debido gastar tanto dinero en la concurrencia argentina á la exposición que se efectuará en San Francisco de California, pudiendo en cambio haber invertido esas cuantiosas sumas en la que se celebrará en su provincia.

El doctor Padilla solicitó la cooperación del Ministerio de Agricultura para llevar adelante varias obras de esta índole en Tucumán, cooperación que el doctor Mugica prometió, según nos dijo.

Se habló también en la entrevista, de la fundación de una chacra en Tucumán, para la aclimatación de frutas tempranas, costeada con fondos del tesoro provincial.

Hoy, posiblemente, el doctor Padilla visitará al Ministro de Obras Públicas, con objeto de hablarle de los edificios que se construirán, destinados á la exposición de 1916.

LOS RESTOS DEL Dr. PELLEGRINI

Mausoleo costeado por el Jockey Club

El 27 del corriente el Jockey Club entregará, en acto público, á la viuda del doctor Carlos Pellegrini, señora Carolina Lagos, el mausoleo que aquel centro ha hecho levantar en el cementerio de la Recoleta para guardar los restos del que fué su primer presidente.

A la ceremonia serán invitados el vicepresidente de la República, doctor Victorino de la Plaza, el intendente municipal y los socios del Jockey Club, y ha sido designado el señor Agustín de Elía para que haga uso de la palabra en el acto de la entrega.

El mausoleo, artística y severa obra de escultura simbolista, fué construído en París por el escultor Mercier, y en los trabajos concernientes á su fabricación, trasporte y erección en la Recoleta, ha intervenido una comisión especial, designada por el Jockey Club.

Ayer por la mañana fueron trasladados los restos del doctor Pellegrini de la bóveda particular donde estaban al mausoleo. Este acto fué presenciado por la señora Carolina Lagos de Pellegrini y otros miembros de la familia del extinto, el señor Enrique Acebal, en representación del Jockey Club, y el señor Pablo Groussac, miembro de la comisión á que acabamos de referirnos.

La ceremonia de la entrega será conmemorada en medallas que el Jockey Club ha mandado acuñar para repartirlas entre las personas que asistan á presenciar el acto.

EN LA LINEA DEL TRASANDINO

Las próximas rebajas

Hace tres días publicamos las declaraciones que hiciera el representante del ferrocarril al Pacífico, señor Zavalía, después de su regreso de Chile, adonde fuera en compañía del señor Cuy Galthrop, á hacer gestiones ante el gobierno de esa República, para que se aprobaran las tarifas de rebajas de toda clase de trasportes, propuestas al Trasandino chileno por la empresa argentina.

En la gerencia del ferrocarril al Pacífico se recibieron ayer informes de que el gobierno había prestado su asentimiento á las tarifas propuestas de acuerdo con lo prometido á los representantes de la empresa argentina, cuando se entrevistaron con el ministro de aquel país.

Publicamos á continuación la nómina de los productos que serán beneficiados con la nueva tarifa, la cual es muy posible entre en vigor á principios del año venidero:

Tarifa de 80 chelines: Aceite de colza, linaza, oliva, aceitunas, algarrobilla (fruta seca), almendras, alambiques y aparatos para vinicultura, azufre refinado, carnes congeladas, carnes saladas, caseína, conservas de carne, de frutas, legumbres, mariscos, pescado, carretillas, creosota, dulces, frutas secas, fideos, grasa ó manteca de cerdo, lactarina, jamón, lenguas conservadas, saladas, loza vidriada, manteca salada, parquets, quillay ó lingüe, pasas, queso, sal fina, tocino.

Tarifa de 70 chelines: Arados, cajones de madera desarmados, cáñamo en hilaza, colorantes en polvo ó tierras de colores, calderas, camas para carretas, crin vegetal, grasa de ovino ó bovino, harina de maíz, id id trigo, jarcias, maderas elaboradas, máquinas y herramientas, petróleo en bruto, sebo, semillas, seda, tabaco en hoja, yerba mate, yugos.

Tarifa de 60 chelines: Alquitrán, abonos en general, afrecho, aguas minerales y gaseosas, ají, ajos, alpiste, arvejas, avena, azufre en bruto para viñas, cal, carbón de leña, carbón de piedra, cascos desarmados, castañas, cebada, cebollas, cemento, centeno, colza, fréjoles, garbanzos, galleta, hierro en lingotes, id id en barras, hierro en chapa, planchas, flejes, tirantes ó varillas, legumbre fresca, id seca, ladrillos refractarios, lentejas, lino, madera en bruto, maíz, mimbre, nabo, nueces, papas, pasto seco, plantas, pescado en salmuera, salitre, sal gruesa, trigo, yeso en polvo.

Los siguientes artículos cargados en vagones completos, con mínimo de la capacidad máxima del vagón, tendrán una tarifa de 45 chelines: Azufre en bruto para viñas, carbón de piedra, cemento, maderas en bruto, sal gruesa.

Ganado: Cada jaula ó reja de cuatro ejes entre Blanco Encalada y los Andes.

MOVIMIENTO INMIGRATORIO

DATOS OFICIALES

La dirección general de inmigración envió ayer al Ministerio de Agricultura, los datos relativos á la entrada y salida de inmigrantes durante los primeros quince días del mes en curso, datos que son como sigue:

	Entrada	Salida
Del día 1 al 5. .	8.146	1.940
" " 6 " 10. .	8.166	949
" " 11 " 15. .	5.652	697
Total:	21.964	3.586

LA INDUSTRIA LECHERA DANESA

Exportación de manteca

ANTECEDENTES ESTADISTICOS

Una vez envasada la manteca, se coloca en un depósito bien fresco, nunca en un frigorífico, de manera que por un sistema especial de ventilación se pueda mantener una temperatura constante de 2 á 6 centígrados, que es la más conveniente para la conservación del producto.

Tanto los vagones de ferrocarril, como los vapores encargados de este trasporte están provistos de instalaciones análogas.

La manteca de fabricación danesa que se exporta al extranjero lleva una marca especial, de carácter nacional, autorizada por el gobierno.

Esta medida que tuvo su origen en una iniciativa particular data del año 1900; en Julio de 1901 se contaba con 500 adherentes y dos años más tarde con 1.300.

En vista de esto se dictó una ley que ordena que toda manteca danesa que responda á ciertas exigencias, entre otras, la de ser fabricada de crema pasteurizada, tiene que ir en envases que lleven la marca registrada; esta marca constituye para el comprador una garantía, no sólo de que la manteca que encierra el envase no es mercancía importada y reexportada de Dinamarca, sino también de que es de un producto sano y bueno, estando la lechería que la ha fabricado bajo fiscalización oficial.

Si la manteca no estuviese en las condiciones exigidas por la ley, se puede exportar si se quiere, pero se le niega el permiso el llevar sello de la garantía oficial.

La única excepción que se hace es cuando la manteca se presenta en envases herméticamente cerrados y en la etiqueta lleva la nota de su origen danés.

Durante el año 1911, se exportaron 89 millones de kilogramos de manteca, de los cuales 2 y 1|2 millones se enviaron en envases herméticos, 20 millones de crema y 10 y 1|2 millones de leche.

De la manteca en envases comunes de madera, es decir, en barrilitos y cajas 80 1|2 millones de kilos se exportaron á Inglaterra, 4 millones de kilogramos á Alemania y alrededor de 2 millones á Austria.

En 1909 existían en Dinamarca 1.281.974 vacas lecheras, siendo la existencia total de hacienda vacuna de 2.253.982 cabezas. Se calcula que las lecherías cooperativas reciben la leche del 83 o|o de las vacas destinadas á ese objeto; las fábricas particulares absorben el 9 o|o y el producto del 8 o|o restante se elabora en las mismas chacras y estancias, ó es vendida en las ciudades.

El capital de las lecherías cooperativas fué justipreciado en el año 1909 en un valor de 34 1|2 millones de coronas, correspondiendo de esta cantidad 31.8 millones á los edificios, máquinas y enseres y 2.7 millones á existencias de mercaderías, etc.

Otro de los aspectos no menos interesantes que presenta la industria lechera en Dinamarca es el que se refiere al expendio del líquido para el consumo.

Hasta ahora nos hemos ocupado de la elaboración de la manteca y quesos, pero, como decimos más arriba, si esta fabricación ha llegado á los límites de su perfeccionamiento, debido á los esfuerzos y sacrificios que se han hecho, otro tanto sucede con los sistemas y métodos que se emplean para conseguir que la leche que se expende al menudeo, vaya munida de las mismas garantías y seguridades.

Esto constituye otra faz de la industria lechera danesa, la que ha logrado en Copenhague reducir el índice de la mortalidad infantil, pues apreciada ésta en un 219 por mil en el año 1880 bajó á 144 en los años 1902-1906.

VOLACION Y AEROSTACION

NOTABLE EXCURSION DEL "PAMPERO"

DESCENSO EN LA REPUBLICA DEL URUGUAY

LA TRAVESIA DE LOS ANDES EN AEROPLANO

Ensayos de ayer en El Palomar

DESCENSO DEL "PAMPERO"

Durante el día de ayer reinó verdadera expectativa en la población, por conocer el resultado de la ascensión del globo "Pampero", que salió el domingo por la tarde de Bernal, tripulado por Eduardo Bradley, Benjamín Jiménez Lastra y Julio A. Crespo.

Dada la dirección que el "Pampero" tomó, impulsado hacia el lado del río, con fuerte viento, se temía, con razón, que los aeronautas hubiesen sufrido algún grave accidente.

No obstante estos temores, los entendidos en aerostación no se alarmaron mayormente, pues opinaban que el fuerte viento que soplaba del SO., llevaría el globo á la República Oriental, y si la excursión duraba mucho tiempo, podría el aerostato navegar hasta las selvas del Brasil, que es el punto donde mueren los vientos del SO.

Por otra parte, se recordaba que en la ascensión que el ingeniero Mascías realizó en compañía del señor Néstor Cano, cuando llegaron hasta la Colonia, no se tuvo noticias hasta después de tres días, á causa de la falta de comunicaciones, por haber descendido en un terreno lejos de toda población.

La última noticia que se tenía del "Pampero", era la que llevó al parque del Aero Club Argentino, la última paloma que el piloto Bradley largó al pasar sobre la Colonia, á las 4.30 de la tarde del domingo. El mismo mensaje agregaba que viajaban con dirección hacia el Norte, á 2.400 metros de altura.

A última hora recibimos el siguiente telegrama del piloto Bradley, en el cual nos comunica el feliz descenso en Dolores, República Oriental, á las 10 de la noche del domingo.

Dolores (República del Uruguay), Diciembre 15—Anoche, á las 10, descendimos, con toda felicidad, en un despoblado de Dolores, pero no conseguimos medios de comunicación hasta este momento, 10 de la noche del lunes.

Nos fué imposible realizar viaje de mayor distancia, á causa de la cantidad de nubes que nos obligaron á maniobrar y producir descensos y subidas bruscas hasta 4.600 metros de altura, que es la máxima alcanzada en el viaje.

Estas maniobras ocasionaron grandes deslastres, y en esta forma se hacía difícil continuar la excursión.

La población de Dolores, ó San Salvador, donde descendió el "Pampero", pertenece al departamento de Soriano, sobre el río Uruguay, frente á la provincia de Entre Ríos, distante 270 kilómetros de Montevideo.

LA TRAVESIA DE LOS ANDES EN AEROPLANO

Publicamos á continuación los telegramas que nuestro corresponsal en Santiago de Chile, nos trasmite con noticias que desde Santa Rosa de Los Andes le comunica el enviado especial de LA PRENSA, respecto de los preparativos que realiza el piloto Figueroa para la travesía de los Andes en aeroplano.

Santiago de Chile, Diciembre 15—Los diarios de ésta dedican páginas enteras al vuelo de Figueroa á través de la cordillera.

Anoche en Santa Rosa de Los Andes, continuaron las fiestas en honor de Figueroa.

Santiago de Chile, Diciembre 15—Los suboficiales y sargentos de la escuela naval enviaron un entusiasta telegrama á Figueroa, por su proyectado vuelo por sobre la cordillera.

Hoy, á primera hora, el piloto Figueroa, envió la primera pregunta á su pariente Manuel Fernández, quien se encuentra en La Cumbre, sobre el estado del viento.

Fernández, que tiene el cargo de comunicarle el estado del tiempo, le contestó que durante toda la noche hubo calma. Desde las 7 de la mañana empezó á soplar un poco de viento que duró hasta las 10 de la mañana.

Después de esa hora, el viento tomó mayor fuerza, y del lado argentino se divisaban nubes de regulares dimensiones durante el tiempo que siguieron las observaciones.

Santiago de Chile, Diciembre 15—Las pizarras de los diarios anuncian que mañana Figueroa emprenderá el vuelo y llegará á Mendoza. Reina gran expectativa por el vuelo de Figueroa á través de la cordillera.

Santiago de Chile, Diciembre 15—De Santa Rosa de Los Andes me comunican que el piloto Figueroa pasó el día arreglando su aeroplano, con sus mecánicos.

El Blériot "Valparaíso" quedará listo para emprender el vuelo á las 3 a. m. de mañana, si es que no varía el tiempo, que hasta ahora se presenta bien.

Durante el día de hoy Figueroa fué muy agasajado y recibió numerosos telegramas.

Santiago de Chile, Diciembre 15—El enviado especial de LA PRENSA en Santa Rosa de Los Andes, me comunica que hoy interrogó á Figueroa sobre el vuelo de la cordillera y que el piloto le contestó lo siguiente: dentro de pocos días será una hermosa realidad la promesa que hice al llegar á Chile, de pasar la cordillera de los Andes en vuelo, por donde pasaron nuestros hermanos, los argentinos para darnos libertad.

Después de un siglo, espero volar por sobre la cordillera, testigo de nuestras glorias para conquistar un laurel más para nuestra patria, y así veré realizado el sueño de mi vida.

Pronto mis conciudadanos sabrán que no estérilmente han coadyuvado para que yo fuese volador, pues su confianza quedará plenamente satisfecha al ver realizado el "raid" que les ofrecí.

Mi deseo de conquistar el vuelo de la cordillera es porque éste dará á Chile uno de los primeros puestos en las conquistas de la volación.

No es ambición vulgar, sino un derecho legítimo que tenemos de poder demostrar al mundo cuánto vale la pujanza de nuestra raza y el valor de nuestros hermanos, cuando ponen sus energías al servicio de esta sublime causa por conquistar la ciencia de la volación.

Tengo fe completa en el buen éxito, y si así no fuera, seguro que postergaría el vuelo para días mejores, pues no me halaga ser mártir sino triunfador en la prueba.

EN EL PALOMAR

Ayer, en la escuela militar de El Palomar, se reanudaron los vuelos de ensayo con el viejo biplano Farman, al cual se le cambió la hélice, y se le ajustó el motor.

Por la mañana, poco antes de mediodía, el piloto teniente Goubat ensayó el Farman, con un pequeño vuelo, por los alrededores de la escuela.

También por la mañana el ingeniero Mascías realizó algunos vuelos con pasajeros en el Blériot de 80 HP.

Por la tarde, después de las 4, inició los vuelos prácticos el piloto Goubat con el teniente alumno Juan M. Pueta; el piloto teniente Zanni impartió lecciones de vuelo á los tenientes Pedro Campos y Enrique Padilla; los tenientes alumnos Elisendo Pissano y Edgardo Benavente, realizaron un vuelo cada uno por los alrededores de El Palomar, y el piloto Goubat dió una lección práctica al teniente Agustín B. Varona.

El último vuelo de la tarde lo hizo el ingeniero Carlos Irmscher, profesor de motores á explosión, de la escuela.

APUNTES PARLAMENTARIOS

DESPACHO DEL PRESUPUESTO

EL GABINETE EN PLENO

Fondos para los armamentos

INFORMES DEL PODER EJECUTIVO

LEY ORGANICA DEL EJERCITO

La comisión de presupuesto de la Cámara de Diputados celebró ayer una laboriosa reunión, á la cual concurrió el gabinete en pleno, con excepción del Ministro del Interior.

La información que publicó este diario, respecto de la discordancia de las cifras ofrecidas por los Ministros de Hacienda, Guerra y Marina, causó impresión en las esferas oficiales, pues resultaba curioso que tres miembros del Poder Ejecutivo entregaran á la comisión datos que no estaban de acuerdo entre sí, y que se referían á las deudas contraídas con motivo de la compra de armamentos.

Se nos informa que el Vicepresidente en ejercicio del Poder Ejecutivo, en presencia de ese hecho, insinuó á los ministros la necesidad de concurrir en pleno á la sala de la comisión, á fin de poner en claro esos puntos y facilitar la tarea del despacho del presupuesto.

El ministerio y la comisión deliberaron largo tiempo, hasta que las ideas de todos concordaron y de común acuerdo se zanjaron las dificultades surgidas á último momento, concretándose el despacho, que por otra parte, estaba ya redactado.

Los Ministros de Guerra y Marina expresaron la razón de las diferencias, y dijeron que la comisión de armamentos que está radicada en Londres, maneja gruesas sumas de dinero y efectúa pagos allí, cuyos comprobantes no llegan á los Ministerios de Guerra y Marina, con la rapidez indispensable para llevar una contabilidad diaria en cada departamento.

Así se explica, agregaron, que en los libros de la contaduría general figuren como deuda, algunas partidas que han sido abonadas por la comisión de armamentos, y cuyos comprobantes, seguramente, ya vienen en viaje.

De la exposición hecha por los ministros, resulta, además, que el gobierno nacional debe en Europa más de 8.000.000 de pesos moneda nacional, por concepto de adquisición de armamentos, cuya mayor parte, deberá pagarse en el ejercicio de 1915.

En el proyecto del Poder Ejecutivo se incluirá una partida de pesos 8.150.000, con destino á cubrir esos compromisos y en las deliberaciones de la comisión, los Ministros de Guerra y Marina, expresaron que esa suma sería insuficiente, y propusieron que fuera elevada en 5.500.000 pesos ó sea un total de 13.650.000 pesos moneda nacional.

Aclaradas las cifras que aparecían confusas, y oídas las explicaciones de los ministros, se resolvió incluir únicamente en el presupuesto de 1914 las siguientes partidas:

Para el pago de armamentos y administración del ejército (ingenieros, sanidad, pontoneros, etcétera), pesos moneda nacional: 2.000.000; para el pago de cuotas de los cuatro torpederos, exploradores y su armamento: pesos 2.650.000; para renovación de materiales de la flota de la armada: 1.000.000; para formar un "stock" de carbón: 500.000; total: 6.150.000 pesos moneda nacional.

El presidente de la comisión, señor Llobet, nos declaró que la tarea estaba concluída y que el despacho de la comisión no alcanza á los 451.500.000 pesos, en que había calculado el Poder Ejecutivo los gastos de la Nación, y que los recursos se han concretado á las rentas efectivas con exclusión de toda partida ficticia.

Dentro de esos recursos, se han fijado los siguientes gastos: servicios generales; fundación de 400 escuelas de instrucción primaria en todo el país; restablecimiento del subsidio escolar á los gobiernos de provincia; construcción de puentes y caminos y provisión de agua potable á varias provincias del interior.

Concluída la reunión de la comisión de presupuesto de la Cámara de Diputados, todos los ministros concurrieron á la casa del Vicepresidente con objeto de comunicarle que quedó terminado satisfactoriamente el despacho de dicha comisión.

También resolvió la comisión de presupuesto despachar favorablemente el proyecto del Poder Ejecutivo, por el cual se suprime el impuesto aduanero á la sémola.

El Intendente Municipal, doctor, Anchorena, concurrió á la sala de la comisión y gestionó se eximiera del pago de los derechos de aduana á los materiales que se introduzcan del extranjero, con destino á la construcción de casas para obreros, siempre que ellas sean edificadas por la municipalidad, ó por personas que las construyan de acuerdo con dicha institución.

Quedó resuelto incluir un artículo en la ley de presupuesto, de acuerdo con lo solicitado por el Intendente Municipal.

Bajo estos auspicios, el doctor Anchorena se propone construir dos mil casas por año, pues con el impuesto en vigor, cada edificio pagaría 250 pesos oro por concepto de impuesto de aduana.

—

La Cámara de Senadores está convocada para hoy, á fin de celebrar sesión secreta y dar entrada á un pliego del Poder Ejecutivo, por el cual se solicita acuerdo para ascender al grado de almirante, al vicealmirante Rafael Blanco.

—

La comisión especial que estudia la reforma del Código de Justicia Militar, se reunió ayer y continuó la redacción del despacho del proyecto.

El presidente de la comisión diputado Gonnet, presentará un informe escrito en el que hará la síntesis del estudio realizado, pues dicho legislador termina su mandato en Abril del año próximo.

—

La comisión de guerra de la Cámara de Diputados entregó, para su impresión en la orden del día, el despacho relativo á las modificaciones proyectadas en la ley orgánica del ejército.

El despacho contiene varias reformas al proyecto remitido por el Poder Ejecutivo, y en el capítulo II, que se refiere al ejército permanente, han sido reformados los artículos siguientes:

Artículo 8o.—Los actuales jefes de reserva, que no procedan del ejército permanente, seguirán perteneciendo á la reserva, siempre que lo soliciten hasta cumplir la edad prescripta en la ley para el retiro obligatorio en su grado.

Artículo 9o. — Los voluntarios que alcanzaren el grado de sargento primero ó segundo, durante sus servicios en el ejército permanente, recibirán patente de subteniente al pasar á la reserva si tuvieran vacante y actitudes.

Artículo 10 — Los alumnos del último año de estudios del Colegio Militar, de baja á su solicitud y por causas que no afecten sus condiciones físicas ó morales, pasarán á la reserva con el grado de subteniente si tuvieran vacante y aptitudes.

En el capítulo primero del proyecto de ley de reclutamiento y servicio militar, se establece en el artículo quinto, que los pasibles de actos de indecoro de naturaleza tal, cuya permanencia en las filas constituya un peligro para la moralidad y disciplina, serán dados de baja, haciéndose constar en sus libretas que su eliminación ha sido decretada de conformidad á lo establecido en este artículo.

El artículo 8, del capítulo II, despachado por la comisión, dice así:

La clase de 21 años (los que en el anterior cumplieron 20 años), será sorteada atribuyéndose á cada uno su número correspondiente. Los aptos para el servicio que tengan los números más altos servirán en la armada, de acuerdo á las disposiciones en vigor. De los aptos que siguen en orden decreciente, serán incorporados al ejército permanente; por dos años hasta el vigésimo del total de la clase, y por un año los siguientes hasta alcanzar el pie de paz que fije el Congreso Nacional, más un número prudencial destinado á compensar bajas del contingente.

Las nueve clases siguientes y los de las clases más joven que no hayan sido incorporados al ejército permanente, forman la reserva de dicho ejército permanente; las diez clases siguientes forman la guardia nacional y las cinco últimas la guardia territorial.

La comisión ha modificado el proyecto del Poder Ejecutivo en el artículo siguiente:

Los ciudadanos que cursen estudios superiores en las facultades nacionales, escuelas normales, institutos nacionales y de enseñanza profesional superior y los que cursen estudios, artes, prefesiones y carreras que no pueden interrumpirse sin causar graves perjuicios á los interesados, harán un servicio de tres meses ó de seis meses divididos en dos períodos de tres meses cada uno.

Para acogerse á los beneficios que acuerda este artículo, es necesario presentar solicitud al distrito desde los diez y ocho años hasta los treinta días antes de cumplir los diez y nueve años, declarando optar al voluntariado de aspirante á oficial de reserva, é indicando el año en que deseen ser llamados á hacer el primer período de instrucción.

Al primer período de instrucción deberán concurrir todos los que hayan optado al voluntariado y se podrá hacer desde los diez y ocho años hasta el 20 de Diciembre del año anterior al de la incorporación de su clase y el segundo período desde el 20 de Diciembre del año en que se incorpore su clase.

Todos los aspirantes á oficial de reserva entrarán en el sorteo de su clase.

Al segundo período de instrucción están obligados á concurrir únicamente los aspirantes á oficiales de reserva que por sorteo les hubiere correspondido servir dos años en el ejército ó en la armada.

Terminado el primer período de instrucción los aspirantes serán licenciados como reservistas.

Terminado el segundo período rendirán examen y los aprobados serán ascendidos á subtenientes ó suboficiales de la reserva. Los demás serán licenciados como reservistas de su clase.

Los aspirantes del primer período de instrucción que sin estar obligados á concurrir al segundo período deseen hacerlo, podrán ser autorizados y concurrirán al examen como los del segundo período para optar al grado de suboficial ó subteniente de reserva, según sus aptitudes.

Todos los aspirantes á oficial de reserva harán sus servicios en las unidades de las armas combatientes, con excepción de los estudiantes de medicina y veterinaria, que lo harán en la sanidad, tratando así de aprovechar lo mejor posible las especialidades de cada uno.

Los aspirantes á oficiales de reserva que durante su incorporación observen mala conducta perderán el derecho al voluntariado, debiendo completar su servicio como simples conscriptos por el tiempo que por sorteo les hubiera correspondido.

Por otro artículo, queda establecido que el Ministerio de Guerra queda facultado para reducir á tres meses el servicio, bajo las armas, al conscripto incorporado que sea casado, con hijos y que no tenga otro medio de sostenimiento de la familia que su propio trabajo.

Se añade que á los efectos de las obligaciones militares expresadas en los artículos siguientes, los reservistas son considerados como militares con licencia ilimitada.

Más adelante establece el despacho que la libreta de enrolamiento con su foliatura completa, sin enmienda ni raspaduras constituye un documento de identificación personal y debe ser exigida por la autoridad, cuando sea necesario. Contendrá la impresión digital, debiendo agregársele también la fotografía.

El artículo 66 del proyecto, dentro del mismo capítulo ha quedado redactado así:

nientes con posterioridad á la incorporación, serán solicitadas por los interesados al comandante de la unidad á que pertenezcan, acompañando los comprobantes del caso. Este pedirá la excepción del comandante de la división, quien hará constar la veracidad de las constancias y en caso afirmativo acordará la excepción.

Las excepciones por causas sobrevi-

De la resolución denegatoria se podrá apelar ante la justicia federal.

Respecto de los voluntarios, dice que para ser admitidos, deberán ser declarados aptos para el servicio y reunir las condiciones reglamentarias que determine el Poder Ejecutivo.

Se declara también, que los derechos y acciones emergentes del contrato del servicio militar, se prescriben á los seis años, desde su interrupción.

Luego se establece que, después de los 6 y 12 años de servicios continuados se concederá á los voluntarios de tropa una prima fija de 1.000 y 2.000 pesos respectivamente, pagaderos al firmar nuevo contrato sin interrumpir el servicio por baja y siempre que la renovación no sea por menos de tres años.

En el capítulo X, sobre penalidades, se ha incluído la siguiente disposición:

Los jefes de oficinas enroladoras que otorguen libretas de enrolamiento sin inscribir los enrolados en las listas originales de enrolamiento, concedan libretas de enrolamiento sin corresponder, ó los que la retengan indebidamente, serán penados con uno á dos años de prisión.

Como hemos informado oportunamente, la comisión no acepta el proyecto del Poder Ejecutivo, que elimina el grado de subteniente y lo sustituye por el de teniente, desde su egreso del colegio militar.

En este capítulo, se reforman los artículos siguientes:

En el efectivo de generales de división, están comprendidas las vacantes correspondientes á tres tenientes generales, para cuyo grado habrá tres generales de división calificados. En los demás grados las vacantes deben llenarse anualmente y cuando por cualquier causa no hubiera candidatos que reunan las condiciones requeridas, dentro de los que están comprendidos en la fracción que deba calificarse ese año, deberán quedar sin llenarse y se acumularán á los del año siguiente, produciéndose, sin embargo, las vacantes correspondientes para el grado inmediato inferior.

Si excepcionalmente resultara que al calificar los oficiales de cada grado debiera retirarse por falta de vacante un oficial de relevantes aptitudes, el Poder Ejecutivo podrá ascenderlo fuera de los cuadros, autorizándose en este caso para tener en este escalafón especial, con relación á los efectivos del artículo 5.º, un excedente máximo de un oficial en cada grado de la jerarquía, debiendo éstos amortizarse con las primeras bajas por fallecimiento ó retiro, que se produzcan en el grado. En estos casos las vacantes á medida que se produzcan, serán llenadas con oficiales del escalafón especial, y no tenerse en cuenta las bajas á los efectos de lo dispuesto en el artículo 85.

El Poder Ejecutivo fijará el número de oficiales, oficiales de sanidad y empleados militares de la reserva en las jerarquías y grados de capitanes y subalternos, de manera que, sumados á los que establecen los artículos 5, 6 y 9 de esta ley, alcance para cubrir los puestos que comporte la organización de guerra más un 25 por ciento en cada grado.

Al legislar sobre la antigüedad, dice el despacho:

Los tenientes primeros y capitanes con diploma de egreso de la escuela superior de guerra y los que hayan cursado ó cursen con éxito en escuelas militares de aplicación en Europa ó en el país, cuyos cursos sean de más de dos años, gozarán de una bonificación de seis meses de antigüedad en el escalafón de su grado y arma respectivamente. Los oficiales diplomados de estado mayor gozarán de una bonificación de un año de antigüedad en el escalafón de su grado y arma, y al ascender en los de capitán y mayor, si se trata de tenientes primeros y en los de jefes, si se trata de capitanes ó mayores, según corresponda.

Estas bonificaciones se harán en el momento de haber sido aprobados los cursos ó de obtener el diploma y al ascender á los empleos de capitán, mayor ó teniente coronel, según corresponda.

El tiempo pasado por un oficial, fuera del ejército, por haber sido dado de baja por cualquier causa, que sea, no se computa ni en su antigüedad ni en sus servicios.

El tiempo pasado por un oficial en pasiva, tal como se define esta posición en el artículo 70, se rebajará de su antigüedad.

El oficial reincorporado tomará en su grado solamente la antigüedad de su reincorporación, pero los servicios anteriores á la baja se le computarán para el retiro.

A grado igual y cualquiera que sea la antigüedad, los oficiales de reserva están subordinados á los del ejército permanente.

Los militares y empleados militares, vestidos de uniforme, añade el despacho, y en ejercicio de sus funciones como tales, serán considerados como funcionarios públicos á los efectos de sus relaciones y cometidos, con respecto á las personas civiles rigiéndose en este sentido por las disposiciones correspondientes establecidas en las leyes ordinarias.

Y agrega la comisión

Los oficiales que hayan perdido el estado militar sólo podrán ser reincorporados cuando no hayan trascurrido más de dos años de su separación, y se haya aprobado ante el tribunal competente la sin razón de las causales que ocasionaron su baja. Si esta prueba se produjera después de los dos años de su separación, el Poder Ejecutivo podrá acordar en cada caso la compensación moral y pecuniaria que considere corresponder al damnificado; pero en ninguna forma podrá éste ser reincorporado al ejército permanente.

Respecto de la actividad, se ha modificado el proyecto del Poder Ejecutivo en la forma siguiente:

En servicio efectivo se encuentran: Los guerreros de la Independencia, del Brasil y del Paraguay.

El personal que presta servicios en el ejército permanente y sus dependencias ó en comisiones especiales del servicio:

Se considerarán también en esta misma posición los que no puedan prestar esos servicios por haber sido elegidos miembros del Poder Legislativo nacional ó por haber sido designados, por el Poder Ejecutivo para funciones nacionales de orden público, ó para representaciones nacionales en el exterior; mientras dure su mandato ó desempeñen estas funciones.

En el capítulo relativo á los ascensos, se establece que los oficiales de todo grado harán un servicio mínimo de dos años en el mando de tropas en cada grado, en modo tal, que el último año coincida con el año en que entran en la fracción de su escalafón que debe ser calificada para el ascenso, salvo los que cursen escuelas que lo podrán hacer antes.

Luego se han introducido modificaciones en las partes siguientes:

La rotación completa del escalafón de cada grado de la jerarquía, en la categoría de oficiales, se hará por terceras partes en los grados de generales de división calificados para tenientes generales, generales de división, tenientes y subtenientes; por cuartas partes en el grado de teniente primero; por sextas partes en el grado de coronel y por quintas partes en los grados de general de brigada, teniente coronel, mayor y capitán.

Anualmente los generales de división candidatos para tenientes generales serán nuevamente calificados y un general de división será calificado para teniente general, produciéndose dos vacantes en el grado por estas causas.

En los demás grados, normalmente ascenderá todos los años al grado inmediato superior cierto número de oficiales.

Excepcionalmente podrán ascender, fuera de cuadro, hasta un oficial de cada grado de la jerarquía siempre que se trate de oficiales de mérito excepcional, que sin ascender, pasarían á retiro por límite de edad ó por falta de vacante.

Anualmente, la lista de propuestas de ascensos en cada grado se hará seleccionando por orden de antigüedad los candidatos dentro del primer tercio, cuarto, quinto ó sexto del escalafón, del grado respectivo, considerándolo en las condiciones en que quedó en la última promoción. A cada fracción del escalafón se le disminuirá el total de eliminaciones habidas en el grado durante el año. El número que así resulte determinará hasta qué número de orden por antigüedad de ejército, para los oficiales superiores, ó de antigüedad, en el escalafón del arma y grado para los oficiales de subteniente á teniente coronel, inclusive, debe considerarse para elegir entre ellos los más aptos hasta llenar el número de ascensos que corresponde al grado.

Los oficiales que no fueran incluídos en la lista de propuestas para el ascenso deberán pedir su retiro y si no hicieren, serán pasados á retiro administrativamente, á cuyo efecto se les comunicará que no han sido propuestos para el ascenso.

Los oficiales hasta el grado de general de división inclusive que pasan al retiro por esta causa, gozarán de un aumento de veinte por ciento sobre la pensión á que tengan derecho por sus años de servicios.

Los generales de división calificados para tenientes generales en iguales condiciones se retirarán con la pensión del grado inmediato superior.

Los oficiales excluídos en las listas de propuestas, podrán solicitar destinos en los puestos de empleados militares ó civiles del Ministerio de Guerra para poder aumentar su pensión al máximo ó hasta llegar al límite de edad para el retiro obligatorio.

Si, por excepción, no hubiera ningún oficial con aptitudes para el ascenso en la fracción correspondiente del escalafón de su grado, ó cuando el número de calificados aptos no sea suficiente para llenar los ascensos asignados al grado, en el primer caso no ascenderá ninguno y en el segundo, sólo ascenderán los clasificados aptos produciéndose siempre las vacantes para el grado inmediato inferior, debiendo sin embargo en ambos casos producirse las eliminaciones correspondientes. El número de ascensos que quedaran sin llenarse, será completado con el personal fuera de cuadro y en su defecto quedarán para el año siguiente, en cuyo caso podrá ascender un número mayor de oficiales que el asignado en el artículo 84.

Se introducen diversas modificaciones en el capítulo que se refiere á las condiciones particulares para el ascenso, las cuales se resumen en lo siguiente:

Para ser ascendidos á los diversos grados de suboficial, además de las condiciones que reglamente el Poder Ejecutivo, son requisitos indispensables:

A cabo, 6 meses de servicios como soldado ó dragoneante, saber leer y escribir.

A sargento, 6 meses de servicios como cabo.

A sargento segundo, 6 meses de servicios como sargento, y la aptitud necesaria á juicio del comandante del regimiento, para sustituir provisionalmente á oficiales subalternos.

A sargento primero, 6 meses de servicios como sargento segundo.

Son requisitos indispensables para ser promovido:

A subteniente, haber cumplido la edad de diez y nueve años, y haber egresado satisfactoriamente del Colegio Militar ó de escuelas similares extranjeras cursadas con permiso del gobierno nacional.

El Poder Ejecutivo determinará anualmente el máximum de cadetes que podrán ingresar en el Colegio Militar y en los regimientos de las diversas armas. Los primeros serán elegidos por concurso, é ingresarán directamente al Colegio Militar; los segundos serán admitidos, si comprueban haber completado los estudios de los colegios nacionales, escuelas normales ó institutos similares extranjeros, é ingresarán por un año en un regimiento, á propuesta de sus comandantes, donde se les someterá á la preparación militar, recibiendo el trato especial de cadetes, para pasar luego á cursar el último año del Colegio Militar, también á propuesta del comandante del regimiento. En ambos casos, se tendrán en cuenta los antecedentes personales de los aspirantes para su admisión como cadetes, debiendo en este acto contraer el compromiso de servir 5 años en el ejército permanente.

La edad mínima de admisión será de diez y seis á veinte años en el Colegio Militar y hasta los veintiuno en los regimientos.

A teniente y teniente primero, dos años de tiempo mínimo de permanencia en el grado, para cada uno.

A capitán, tres años de tiempo mínimo de permanencia como teniente primero, é igual tiempo de servicio efectivo en el grado.

A mayor, cuatro años de tiempo mínimo de permanencia como capitán é igual tiempo de servicio efectivo en el grado.

A teniente coronel, y sucesivamente á los grados superiores, tiempo mínimo de tres años en el grado é igual tiempo de servicio efectivo. A los efectos del tiempo mínimo para el ascenso no se

computará el tiempo pasado en posición pasiva, así como el pasado en disponibilidad en los casos regidos por el artículo 64 de esta ley.

El haber de retiro á cada militar que se retire ó sea retirado después de la sanción de esta ley, será calculado sobre la base de la siguiente escala:

Teniente general, pesos 2.500 moneda nacional; general de división, 2.000; general de brigada, 1.600; coronel, 1.300; teniente coronel, 900; mayor, 600; capitán, 400; teniente primero, 300; teniente, 250; subteniente, 200; sargento primero, 150; sargento segundo, 130; sargento 120; cabo, 100; soldado, 30; tropa de servicio obligatorio, 30.

EJERCITO Y MARINA

Cambio en los asientos de brigada—Empleados civiles de marina—Venta de torpederas—Centro guerreros del Paraguay—El comandante de la quinta región—Tropas del Chaco—Compañía de archivistas—Movimiento de buques—Aprendices fogoneros—Examen de maquinistas y contadores—Pases en la armada.

El Poder Ejecutivo dictó un decreto, por el que cambia el asiento de la novena zona de brigada de infantería, de Tucumán á Santiago del Estero, y de la décima, que tiene su asiento en Salta, á Tucumán.

—Se dispuso por decreto de ayer, que se conceda á la familia de todos los empleados civiles del Ministerio de Marina que fallezcan, dos meses de sueldo, para gastos de sepelio y luto.

—Se ha autorizado, por decreto, al mismo ministerio, para que venda las torpederas fuera de servicio "Alerta", "Comodoro Py", "Ferrer" y "Centella".

—La comisión directiva del Centro Guerreros del Paraguay, ha invitado á todos sus miembros á asistir al peristilo de la Recoleta, mañana, á las 9 a. m., á fin de ir en corporación á trasladar los restos de los coroneles Saborido, Fraga y Romero, del panteón de la Sociedad de Socorros Mutuos Militares, al de aquella institución.

—En el Ministerio de Guerra se recibió ayer un telegrama del jefe de estado mayor de la quinta región militar, en el que informa que se encuentra enfermo de cuidado el comandante de la misma, general O'Donnell.

—También ha informado el jefe de estado mayor de las fuerzas en operaciones en el Chaco, que el regimiento 9.º de caballería ha relevado al 5.º de la misma arma, y ocupado su cuartel en Pozo de Fierro, de acuerdo con una orden del Ministerio, relacionada con el retiro de la mitad de los cuerpos de esa división.

El regimiento 5.º, agrega el despacho, se encuentra listo para emprender viaje á Salta, donde irá adscripto al comando de la quinta región.

—Festejando el noveno año de su creación, se celebró ayer una pequeña fiesta en la compañía de archivistas y ciclistas. Formado el personal de la compañía, el sargento 1.º, Rozzola, pronunció un discurso, en el que explicó los propósitos que se tuvieron en cuenta por la superioridad al fundar esa unidad, los que han sido llenados ampliamente, dijo, por el personal que en ese lapso ha pasado por sus filas.

—El trasporte "Guardia Nacional", fondeó ayer sin novedad en Ushuaia.

—El "Piedrabuena", llegó al mismo punto, sin novedad.

—El crucero "9 de Julio" y los destructores "Catamarca" y "Jujuy", que navegaban ayer frente á Punta Mogotes, deben llegar hoy á Puerto Militar, á donde van para incorporarse á la división de entrenamiento, que manda el capitán de navío, Manuel J. Lagos.

—El Ministerio de Marina dictó una resolución, aprobando el examen rendido por los siguientes aprendices fogoneros, á los que concede la efectividad:

Quirino Eduardo E. Battagliola, Carlos Schleiner, Juan Fusinato, Pablo Savini, Angel Figini, Eugenio Simonini, José L. Chiche, Inocencio Casto Hernández, Antonio Mouron, Florencio de la Cuétara, Angel A. Pavón, Juan Durante, José R. Greco, José F. Brocca, Angel Rochetti, Francisco González, Valentín Emérito Huarte, Antonio Casarino, Juan Escalante, Rogelio Jiménez, Manuel García, Fulgencio Gervaseni, Ramón Más, Augusto Emilio Luque, Roque Ibarra, Juan B. Paúl, Víctor G. Cassano, Miguel Jerónimo Villalba, Pedro Díaz, Francisco Tessani, Paulino Romero, Juan B. Arias, Rufino Pereyra, Abraham Salitón, Eulalio Eusebio Pérez, Fernando Cáceres, Juan P. Anderson, Pascasio Castro, Rosario A. Miño, Luis Vera, Pablo Aguinaldi, Tomás Esteban Caballero, Felipe Mendoza y Cecilio Madrid.

—Por el mismo Ministerio, se ha llamado á examen para el 4 de Enero próximo, á los ingenieros maquinistas de segunda y de tercera, y auxiliares contadores que deseen rendir dicho examen, de acuerdo con lo que dispone la ley orgánica de la armada, para lo que se han nombrado estas comisiones:

Para ingenieros maquinistas: presidente, ingeniero maquinista subinspector Juan Bonfiglio; vocales: principal, Nicanor Trejo; principal, Ricardo Rojí; de primera, José M. González; de primera, Angel Mina.

Para contadores: presidente, contador subinspector Gustavo Rodríguez Lima; vocales: id id Luis J. Scarsi, id id Enrique A. Gonella, id principal, Francisco A. Senessi, id id Aurelio H. Fernández.

Estas comisiones se reunirán en las direcciones generales del material y administrativa, respectivamente, en la fecha indicada, á las 9 a. m., á objeto de dar principio á su cometido, debiendo ser elevadas las solicitudes respectivas á la dirección general del personal antes de esa fecha.

—Se han ordenado los siguientes pases en la armada:

Al cañonero "Patagonia", el alférez de fragata Juan Meriggi; al trasporte "1.º de Mayo", los alféreces de fragata Raúl Quiroga, Alfredo Ordóñez y Enrique Carranza; al arsenal del Río de la Plata, al teniente de fragata Gustavo Moris y en comisión al crucero "25 de Mayo" al ingeniero maquinista de tercera Emilio García Malde.

MOVIMIENTO POLITICO

Partido Radical

Anoche se reunieron en sesión ordinaria los delegados de los comités parroquiales al comité de la capital.

De acuerdo con la orden del día, la sesión comenzó con el proyecto de presupuesto y cálculo de recursos del comité de la capital, asunto respecto del cual informaron la tesorería y la comisión de hacienda.

El delegado Claudio R. Pozuelo, presentó varios proyectos, por los cuales se dispone la realización de conferencias públicas en los comités parroquiales; la constitución de una comisión de propaganda y otra electoral, que anunciarán permanentemente; la adhesión de todos los clubs auxiliares ó subcomités á los respectivos comités parroquiales, reconocidos por el comité central, á los fines de unificar la acción radical; la conveniencia de solicitar á la representación parlamentaria radical que trate de obtener que en el actual período de sesiones extraordinarias se sancionen los proyectos de ley presentados, que propendan á mejorar la condición de los obreros, é impidan, en lo posible, que se apruebe el proyecto de ciudadanía, en cuanto fija la edad de 21 años para la capacidad electoral.

Establece también uno de los proyectos aludidos que la convención de la capital sea convocada para que prepare la plataforma electoral, que se presentará á la consideración del pueblo, con motivo de los comicios de Marzo próximo. Otro de los proyectos indica la conveniencia de que la representación parlamentaria radical sea invitada á las sesiones del comité de la capital, y que tanto éste como el comité nacional y el de la provincia de Buenos Aires, funcionen en un local adecuado y central.

El delegado Pozuelo informó estos proyectos con un breve discurso, durante el cual manifestó la conveniencia de declarar, á los efectos de la actuación política de los correligionarios, que se considere como domicilio legal el de la familia y que, en cuanto á las elecciones de las comisiones de los comités parroquiales, se efectúen en sobres cerrados.

La asamblea facultó á la presidencia para que estos proyectos sean estudiados por una comisión de cinco miembros, cuya elección se dejó librada al criterio de la misma. La comisión de hacienda informará únicamente sobre los proyectos que tengan atingencia con sus atribuciones.

Partido Principista

En el local del comité central del partido Principista celebraron una reunión ayer por la mañana los representantes de la mencionada agrupación en la legislatura de la provincia de Buenos Aires.

En la reunión se trató de la forma cómo se impugnarán, en la asamblea legislativa del 7 de Enero próximo, las elecciones verificadas últimamente para la renovación del Poder Ejecutivo de la provincia.

En el mencionado día, la legislatura procederá á iniciar el escrutinio de las elecciones y en esa oportunidad, los representantes principistas, de acuerdo con los informes que actualmente envían con toda la precisión posible los comités departamentales, harán una exposición de la ilegalidad del acto eleccionario, especialmente en cuanto se refiere á la constitución de las mesas receptoras de votos y á las funciones que ha tocado desempeñar á los fiscales de los partidos opositores.

Partido Liberal

En la sesión celebrada anoche por el comité central del partido Liberal, se resolvió designar una comisión especial, la cual deberá solicitar al diputado nacional doctor Carlos Conforti, que dé una conferencia, á la que serán invitados el diputado Pesenti y los doctores Servando Garrigós, Florencio Garrigós y Antonio F. Piñero.

Se resolvió que la presidencia designe una comisión para que redacte la plataforma política del partido.

A los señores Germán A. Sordo, Gasquet Luro y Bartolomé Galíndez, se les confió la constitución de subcomités en las parroquias de Balvanera Oeste, Balvanera Sur y Caballito, respectivamente.

LOS NUEVOS OFICIALES

SUS DESTINOS EN LOS CUERPOS

El Ministro de Guerra dictó ayer una resolución, por la que da los siguientes destinos, en los cuerpos que se indican, á los subtenientes egresados recientemente del Colegio Militar:

Al regimiento 1 de infantería, Roque Lañús, Orencio Palenque, Oscar González, Héctor M. Calderón y Martín Rubio; al 2 de infantería, Víctor Leconte Reyna, Horacio Onstein, Emilio Sigwald, Marino Escurra Medrano y Juan Gutiérrez; al regimiento 3 de infantería, Eduardo Pasqués Malmierca, Aureliano Boatella, Ambrosio Vago, Angel Maldana y Rodolfo Fraga; al regimiento 4 de infantería, Arturo Reparaz Hegui, Víctor T. Alvarez, Pedro Alvarez, Pedro Terrico y Tomás O'Connor; al regimiento 5 de infantería, César Carlevari, Juan Elorza, Aníbal Suárez y Alfredo Arquero Fragueiro; al regimiento 6 de infantería, Eolo Piovano, Arturo Brinkmann, Enrique Bartrons y Alberto Noblía; al regimiento 7 de infantería, Isidro Martínez, José Enrique Wells, Luis Tiscornia y Alberto Giovanelli; al regimiento 8 de caballería, Carlos Núñez Muñiz, Victoriano Martínez de Alegría, Juan C. Montes, José J. Gómez; al regimiento 9 de infantería, Manuel Mora y Araujo, Mauricio Mark Mann, Nicolás Correa Fernández y Saúl Pardo; al regimiento 10 de infantería, Oscar Trigueras, Rodolfo Rodríguez, Rafael López Jáuregui y Joaquín Madariaga; al regimiento 11 de infantería, Ricardo Palacio, Julio Mendoza, Norberto Fernández Olguín y Miguel Juliarac; al regimiento 12 de infantería, Juan Perón, Viviano Moreira, G. Werfil Sánchez Bazán y Abelardo Rodríguez Riccheri; al regimiento 13 de infantería, Félix Doering, Miguel Montes, Argentino de los Ríos, Gustavo Rodríguez James; al regimiento 14 de infantería, Rómulo Adamo, Filomeno Velasco, Juan Luis López y Nabor Gómez; al regimiento 15 de infantería, Atalíva Devoto, Miguel Sanebor Mirlo, Enrique Calrone y Manuel Valenzuela; al regimiento 16 de infantería, Virgilio Sucal, Ramón Escala, Loin Quiroga y Raúl Tessaire; al regimiento 17 de infantería, Leonidas Montaña, Manuel A. Rodríguez, Miguel Llorenz Robles y Pedro M. Flores Piram; al regimiento 18 de infantería, Bernardo Weinstein, Leonardo R. Molina, Emiliano Rodríguez y Abel Coelho; al regimiento 19 de infantería, José Villaverde, José M. Velloso, José A. Decoud y Santiago Trafelatti; al regimiento 20 de infantería, Abel González, Eduardo Juaristi, Mario López y Aníbal Videla.

Al regimiento de granaderos á caballos, José A. Broches Haymes.

Al 2 de Caballería, Ricardo Schweizer.

Al 3 de caballería, Orozmán S. Aguirre.

Al 4 de Caballería, Adrián Alvarez y Alfredo Gonnenkalb.

Al 5 de caballería, Horacio Arredondo.

Al 6 de caballería, Leontes Videla y Marcos J. Ballesteros.

Al 8 de caballería, Germán Gutiérrez y Bruno López.

Al 1 de artillería montada, Guillermo Mason Lugones y Federico Pita.

Al 2 de artillería montada, Alfredo Lugones.

Al 3 de artillería, Crispulo Ripoll.

Al 4 de artillería, Jorge Fernández Funes.

Al 5 de artillería, Mario Cisterna.

Al 1 de obuses de campaña, Julio Moreno y Ricardo Mendioroz.

Al primer grupo de artillería de montaña, Rodolfo Correa.

Al segundo grupo de montaña, Raúl Aguirre Molina.

Al 1 de ingenieros, Pedro Pomo.

Al batallón 2 de ingenieros, Otton Montovani.

Al 3 de ingenieros, Segundo Figueroa.

Al 4 de ingenieros, Severo Aparicio.

Al 5 de ingenieros, Valentín Campero.

Al 6 de ingenieros, Hernán Córdoba.

NOTICIAS VARIAS

En la Presidencia

El Vicepresidente en ejercicio del Poder Ejecutivo concurrió ayer á su despacho de la casa de gobierno y firmó los expedientes de los ministerios, con excepción de los de Agricultura, Relaciones Exteriores y Obras Públicas.

Luego conferenció con los ministros Ibarguren, Anadón y Bosch, acerca de distintos asuntos relacionados con la administración y con el presupuesto para 1914, cuyo estudio realiza la comisión de presupuesto de la Cámara de Diputados.

El Vicepresidente fué visitado también por el presidente de la Caja de Conversión, doctor Ortiz Basualdo, con quien departió acerca de las existencias de oro de esa institución y comentó las versiones que circularon atribuyendo al Poder Ejecutivo el propósito de adoptar medidas para evitar las extracciones de oro de la Caja.

El Vicepresidente reiteró al presidente de la institución citada, lo infundado de tal afirmación.

Ministro del Interior interino

El Vicepresidente en ejercicio del Poder Ejecutivo, firmó ayer un decreto por el cual encarga interinamente de la cartera del Interior, hasta el regreso del titular, doctor Gómez, al Ministro de Relaciones Exteriores.

Lazareto cuarentenario de animales

El Ministerio de Obras Públicas aprobó ayer el contrato celebrado entre la dirección general de arquitectura del citado departamento y Andrés Vanelli é hijos, para la ejecución de las obras del edificio que será destinado á lazareto cuarentenario de animales en el puerto de la capital. Esa obra está presupuesta en la suma de 297.471.13 pesos moneda nacional.

El ministro del Ecuador

Con objeto de saludar al cónsul general del Ecuador en Montevideo, se ausentó para la vecina orilla el ministro de aquel país ante la Argentina y Chile, general Treviño.

ESCUELA DE CABALLERIA

Su próxima campaña de instrucción

El director de la escuela de caballería, mayor Juan R. Alvelo, habló ayer con el Ministro de Guerra, á quien informó sobre el proyecto de campaña de instrucción del instituto que dirige, á realizarse en el mes de Febrero del año entrante.

Con el propósito de elegir el campo adecuado para dichos ejercicios y preparar todo lo necesario, el viernes próximo partirá dicho jefe para el Norte de la provincia de Buenos Aires y Entre Ríos, acompañado por el mayor Bufino, segundo jefe del regimiento 8.º de caballería, y un capitán de la escuela aludida, para reconocer el terreno donde se piensa efectuar la excursión.

El mayor Alvelo informó también al Ministro de Guerra que el teniente Salazar Collado, que sufrió un accidente en la última inspección realizada á la escuela de caballería por el general Vélez, resultando con un golpe en un pie, se encontraba muy mejorado, habiéndose comprobado en un detenido examen que se le hizo en el hospital militar, que no se trata de una ruptura del tobillo, como se creyó en el primer momento, sino de una luxación, curable en 15 ó 20 días de reposo.

OTTO POLLITZER

Homenaje á su memoria

El Club Austro-Húngaro, la Liga Naval Austriaca y la Sociedad de Beneficencia Francisco José I, han resuelto rendir un homenaje á la memoria del señor Otto Pollitzer, nuestro ex compañero de tareas, que desempeñó cargos directivos en esas instituciones.

A ese efecto, en esta semana enviarán una placa á la Asunción del Paraguay, para ser colocada en la tumba del señor Pollitzer, pues según se recordará, sus restos fueron llevados á esa ciudad, en donde había tenido una actuación distinguida en el periodismo, como también en cargos importantes que se le confiaron.

En la placa, que es una obra de mérito, se mencionan las sociedades que rinden el justo homenaje y que son las que hemos citado.

EL DIA SOCIAL

GRAN CONCIERTO EN EL COLON

El gran concierto que se realizará el próximo sábado en el teatro Colón, patrocinado por una distinguida comisión de damas, en honor del Círculo de la Prensa, ha despertado un gran entusiasmo en nuestra sociedad, hecho que surge fácilmente, al comprobar el interés con que las familias solicitan las localidades. También es cierto, que es la primera vez, que una fiesta social es patrocinada por una comisión formada por distinguidas damas pertenecientes á las principales sociedades caritativas, las que hacen esta distinción, como prueba de agradecimiento al periodismo nacional que tanto influye para los éxitos de las reuniones que ellas organizan.

He aquí los nombres de las damas que patrocinan el gran concierto:

Sociedad de Beneficencia: presidenta, Carmen Marcó del Pont de Rodríguez Larreta y secretaria, Elisa Alvear de Bosch.

Patronato de la Infancia: presidenta, Teodelina Alvear de Lezica y secretaria, Julieta Sansinena de Meyer Pellegrini.

Divino Rostro: presidenta, Angiolina Astengo de Mitre y secretaria, María de Guerrico.

Caja Dotal para Obreras: presidenta, María Unzué de Alvear y prosecretaria, Angela Lastra de Bidau.

Damas de Caridad: presidenta, Carolina Estrada de Martínez y secretaria, Carmen Castro Videla de Ramírez.

Asilo Santa María de San Isidro: presidenta, Etelvina Costa de Sala y secretaria, Luisa Cantilo de Gelly.

Damas de Misericordia: presidenta, Adela Sarasa de Favier y tesorera, Josefina Achával de Cantilo.

Madres Argentinas: presidenta, Carmen Ugarte de Merlo y secretaria, Laurentina Zumarán.

Consejo Nacional de Mujeres: vicepresidenta, Dolores Lavalle de Lavalle y secretaria, Belem de Tezanos de Oliver.

Escuelas y Patronatos: presidenta, Eloísa Ponce de León de Ezpeleta, vicepresidenta primera, Catalina Moreno de Brickmann y tesorera, Victoria Sáenz de Otero.

Biblioteca del Consejo Nacional de Mujeres: presidenta, Carolina Lena de Argerich y prosecretaria, Carmen S. de Pandolfini.

Huérfanos de Militares: presidenta, Mercedes Montero de Canavery, y vicepresidenta, Celia Pizarro de Cornell.

Liga de Protección á las Jóvenes: presidenta, Luisa Muller de Noetinger y secretaria, Ignacia Aguirre.

Asilo Naval: presidenta, Sara Girado de Domecq García y secretaria, Luisa Maza de Ponsati.

Esta comisión, y el objeto de la velada, que es obtener fondos para terminar de pagar el local propio que ha adquirido el Círculo de la Prensa, en la calle Bolívar 531, augura una fiesta brillantemente concurrida.

La parte artística de la reunión, corresponderá en un todo á la social. El programa, confeccionado con gusto, tanto por el maestro Malvagni director de la banda de música municipal, la que tendrá á su cargo la primera y tercera parte, y por la Sociedad Argentina de Música de Cámara, que ejecutará la segunda, promete una audición digna del público que asistirá á ella.

La señorita Inés Núñez Gondra, en su domicilio Guido 1591, está encargada por la comisión organizadora, de atender los pedidos de localidades. También se pueden solicitar, en la secretaría del Círculo de la Prensa, Bolívar 531. Los precios de las localidades los publicamos en el aviso que aparece en la sección respectiva.

BARRANCAS DE BELGRANO—Bajo la dirección del maestro Rizzuti, la banda de música de la policía ejecutará esta noche en las barrancas de Belgrano este interesante programa:

Orlando, marcha sinfónica; Verdi, Aroldo, sinfonía; Auber, Fra Diavolo, fantasía; Lehar, Eva, vals; Catalani, Wally, fantasía; Scalese, A. Barrent, tarantela; Cimaglia, tango.

DEMOSTRACIONES — Esta noche se realizará en el Sportsman la comida que un grupo de amigos ofrece en honor del teniente coronel Emilio Reybaud.

—Mañana se realizará en el París Hotel una comida en obsequio del doctor Nicolás Lozano, que sus amigos y compañeros del Departamento Nacional de Higiene le ofrecen con motivo de su actuación en el 5.º congreso médico Latino Americano en Lima.

—En el Jockey Club fué servida anoche la comida con que un grupo de amigos, despedía al señor Horacio Sánchez Elía de su vida de soltero.

Eran comensales los señores:

Miguel F. Casares, Torcuato de Alvear, Alberto Alcaín, Pedro Acebal, Félix Alzaga Unzué, R. Santamarina, Carlos J. García, Bernardino Acosta (hijo), Isaac de Elía, Clodomiro Zavalía, Carlos Unzué, Plácido O. Soto, M. J. Guiraldes, J. B. Acevedo, E. Vivot, J. M. Bustillo (hijo), Bernabé Artayeta y Jorge Quintana.

—Mañana se realizará en el Café París la comida en honor de los representantes irlandeses, señores Redmon y Kelly.

COMIDAS — Esta noche será servida en el Aue's Keller la comida con que los arquitectos egresados este año de la Escuela de Arquitectura festejan la terminación de sus estudios.

ENLACES — En Belgrano, residencia de la familia de la novia, se efectuó anoche el enlace de la señorita Delia Ana Williams con el ingeniero Federico Tarrega. Fueron padrinos la señora Luisa R. de Williams y el señor Valentín Santa María.

—En Montevideo será consagrado el 22 del corriente, el enlace de la señorita Juana María Cornú, con nuestro compañero de tareas señor Roberto A. Barbagelata.

—Se ha concertado el enlace de la señorita Elvira García Arana con el doctor Abel Sánchez Díaz.

DESDE BELGRANO — Esta tarde el señor Adolfo Basavilbaso, ofrecerá un té á un grupo de sus relaciones, festejando la feliz terminación de los estudios de su hijo Jorge.

DESDE LOMAS DE ZAMORA—Esta noche será objeto de una demostración pública de simpatía el anciano maestro señor Carlos Croce, con motivo de cumplir 80 años de edad. "Don Carlos", como cariñosamente le llaman sus numerosos discípulos y amigos, fué el maestro ejemplar de varias generaciones, pues lleva sesenta años de residencia en esta ciudad, donde dedicó con singular tesón la mayor parte de su vida al ejercicio de las nobles tareas de la enseñanza.

La demostración revestirá proporciones, dado los afectos que rodean al venerable maestro.

La banda municipal ha sido cedida para dar realce al acto.

DESDE PARIS — Noviembre 17 — La señora Carmen R. de Chaves salió para Eastbourne.

—De vuelta de un viaje, se encuentra en ésta el señor Santiago Concha.

—De Venecia llegó el señor Roberto Ramaugé.

—El señor Carlos Concha se encuentra desde hace días en ésta.

—El señor Alberto del Carril salió ayer para Génova.

CAMBIOS DE RESIDENCIA — Salidas — Para Paraná, la señora Elvira Rams de García y sus hijos.

—Para Olavarría, el señor Martín Nazar y familia.

Para San Isidro, el señor Carlos A. Mayol y familia.

—Para Jeppener, el señor Juan Hunter y familia.

—Para General Uriburu el señor Daniel A. Solanas.

—Para Mar del Plata, el señor Daniel Williams y familia.

—Esta noche, para Mar del Plata, el señor Manuel Terán y familia, Agustín Méndez, Vicente Peluffo, José F. Molinari.

—Mañana, para el mismo punto, el doctor Emilio G. Fernández, su señora Isabel Madero y sus hijos.

—El 19, para Mar del Plata, el doctor Justiniano Ledesma, su señora Felisa Saavedra y sus hijos.

—Para Maipú, el señor Agustín de Elía.

—Para el Tandil, la señora María M. de Pareja y familia.

—Para estación Bosch, el señor Enrique Bosch y su señora Clotilde Elaye.

—Para estación Venado, el señor E. Artagaveytia.

—Para Carhué, el señor A. Carballo y familia.

—Para Bahía Blanca, el doctor Marenco, y Federico Celesia.

—Para el Tandil, el señor Arturo Goñi.

—Para Bolívar, el señor A. F. García.

—Para estación Mayol, el señor A. Etcheverría.

—Para Jesús María, el doctor Abelardo González y su señora Adela López.

—Para su estancia, el señor José Antonio Aguirre y familia.

—Anoche, para su estancia La Aurora, en la estación Alejo Ledesma, el doctor Luis María Pueyrredón y familia.

—Para su estancia en la Pampa, el señor Atalíva Roca, su señora Alicia Tomkinson y sus hijos.

—Hoy, para su estancia en Navarro, las señoritas Angélica y Nélida Roca. Las acompañan las señoras Benjamina y Esther de Otero y la señorita Carmen Rodríguez Otero.

—Para Mar del Plata, el doctor Pablo Assorati y familia.

—Para Adrogué, el doctor José A. Frías y familia.

—Para San Fernando, el señor Angel Sastre y familia.

—Para San Isidro, el señor Máximo Lozuriaga y familia.

VIAJEROS — Salidas:—Para Chile, por una temporada, el señor Angel Vega y familia.

—Anoche, para Montevideo, la señora Carolina G. de Parker y familia y el señor Alberto Parker.

ENFERMOS — Algo mejor, la señora Lola Achával de Bilbao.

—Sigue delicado, el doctor Ernesto Pellegrini.

—Mejor, la señora María Salomé Freyre de Iriondo.

—En vías de restablecimiento la señorita María Mercedes Sáenz Fernández.

—Mejorada la señora Enriqueta Siqueira Lastra de Avila.

—Se ha notado una pequeña mejoría en el estado del señor Félix Sáenz.

—Restablecida, la señora Lita Laínez de Alvarez.

—Algo mejor, la señorita María Carlota Marini.

NECROLOGIA — En la iglesia San Miguel se oficiarán pasado mañana misas por el alma de la señora Clotilde Bullrich de Limburg-Stirum, recientemente fallecida en París.

—Después de una misa de cuerpo presente en la iglesia del Pilar, serán inhumados hoy en el cementerio de la Recoleta los restos de la señora Mercedes Mariño de Bontempo.

La extinta dama, cuyo fallecimiento ha sido muy deplorado, era hermana del doctor Cosme Mariño.

NOTICIAS DE POLICIA

LA DESESPERACION DE UN PADRE

Joven muerta de tres balazos

PORMENORES DEL DRAMA

En una pieza del inquilinato ubicado en la calle Guatemala número 5770, se desarrolló anoche un lamentable hecho, del cual fué víctima Donina Méndez, de 17 años de edad.

En el mes de Agosto último vinieron á esta ciudad, procedentes de España, su país natal, Ramón Méndez, de 40 años de edad, y su hija Donina.

Ramón dejó su esposa en Europa y tenía el propósito de mejorar su suerte en Buenos Aires, pues sabía que acá se hallaba radicada, una hermana suya, llamada Manuela, en quien tuvo esperanza de recibir ayuda.

Manuela trabajaba y vivía en la calle Arévalo número 1884. Esta recibió á su hermano y á su sobrina, y con los escasos recursos de que disponía trató de aliviar su situación.

Ramón trabajó al poco tiempo como mozo de café y colocó como sirvienta á su hija en la casa de la calle Lerma número 155. Desde el primer día sus patrones se dieron cuenta de que la joven era de un temperamento irascible y que le gustaba poco el trabajo.

No estuvo Donina mucho tiempo allí, pues á los pocos días desapareció de la casa y Ramón solicitó la averiguación del paradero de su hija á la policía de la sección 43.ª

Donina fué encontrada y su padre la entregó á unos parientes, domiciliados en la calle Oro.

Después fué á vivir la menor en la casa de Manuela; pero como Ramón se encontraba entonces sin ocupación y la miseria se dejaba sentir en el hogar, resolvieron los hermanos Méndez hacer trabajar á Donina en un almacén de la esquina de las calles Nicaragua y Arévalo.

Frente á ese comercio existe una panadería en donde trabaja un joven, quien trabó relaciones con Donina; ambos se veían con frecuencia. La niña descuidaba sus quehaceres y maltrataba á las criaturas de sus patrones.

Debido á su comportamiento fué despedida Donina y nuevamente se albergó en la casa de Manuela, donde también vivía Ramón.

Este, hace seis días encontró trabajo y alquiló una pieza en la casa de la calle Guatemala. Ramón reprochaba continuamente á su hija por su conducta, pero ésta, lejos de modificarse, seguía dándole disgustos á su padre.

Manuela, en conocimiento de las relaciones que existían entre el empleado de la panadería y su sobrina, hizo saber á Ramón que no le parecía propio que Donina siguiera atendiendo á los amores de su pretendiente.

El miércoles último Ramón observó seriamente á Donina y le dijo que olvidara al joven, pues ella no estaba en condiciones de preocuparse en asuntos amorosos.

El enamorado, al conocer la resolución [illegible] propuso que se formalizara el noviazgo con Donina, por cuanto tenía el propósito de hacerla su esposa.

A pesar de la manifestación del joven, Ramón no cambió de idea y con un modo violento despidió al joven.

Los incidentes en la casa se renovaban varias veces por día, y Ramón hallábase hondamente afectado por esta serie de desdichas.

Anoche Donina fué á visitar á su tía Manuela y luego llegó á la misma casa Ramón, quien se encontraba en estado de ebriedad.

Allí tuvo un cambio de palabras con su hija y á las 8.30 se retiraron los visitantes.

Manuela para evitar una escena desagradable fuera de la casa, acompañó hasta su domicilio á Ramón y Donina. Los tres se encerraron en la pieza y se produjo una discusión entre padre é hija.

El primero, de pronto extrajo de sus ropas un revólver é hizo un disparo contra Donina y la hirió en la cabeza. Se interpuso Manuela, no obstante lo cual Ramón, que estaba enceguecido por los efectos del alcohol y la disputa, hizo cuatro disparos más; dos proyectiles se desviaron de su dirección y los otros hirieron en el pecho á Donina, quien cayó exánime.

La puerta de la habitación estaba cerrada con llave y pasadores. Manuela empezó á gritar desesperadamente. El vecino Ernesto Giovanaggi acudió y como no pudiera abrir la puerta, dió toques de auxilio con un pito de policía, los cuales atrajeron al sargento Salvador Mercado, quien después de gran trabajo consiguió forzar la puerta. Cuando entró el agente, todavía empuñaba Ramón el revólver y Manuela estaba dominada por una fuerte excitación nerviosa.

El matador fué conducido á la comisaría 27.ª, donde quedó en calidad de incomunicado y á disposición del juez, doctor Beltrán.

En la pieza en que se desarrolló el drama, sólo había un colchón viejo, que servía de cama á los Méndez y una valija con pocas ropas de uso.

El auxiliar Leopoldo Pina, después de efectuar una inspección en el teatro del suceso, dió comienzo á la instrucción del sumario respectivo.

LOS MALOS MATRIMONIOS

HOMBRE QUE HIERE A SU ESPOSA

EL NACIMIENTO DE UN NIÑO

En la mañana de ayer, Antonio García, hirió de siete puñaladas á su esposa, Marcelina Gómez.

Españoles ambos, de 28 años él, y de 17 años ella, contrajeron enlace hace nueve meses. No fué un matrimonio feliz, y al mes de casados, se separaron; García se fué á trabajar al campo, en la provincia de Buenos Aires: Marcelina se unió á otro hombre, con quien se instaló en una habitación en la calle Crespo número 3547.

Marcelina fundó su separación en malos tratos que atribuía á su esposo y al hecho de haber descubierto que éste se había casado anteriormente en España, donde tenía mujer é hijos.

En sus andanzas por la provincia de Buenos Aires, García se encontró con un hermano de Marcelina, quien le increpó su conducta, que había dado lugar al derrumbamiento del hogar apenas formado. García hizo cargos á Marcelina, y exasperados los dos hombres, pelearon; el hermano de Marcelina resultó herido y García estuvo preso tres meses.

Recuperada su libertad, García vino á esta capital y se enteró de la vida que llevaba su esposa y de su domicilio, y ayer, con el propósito de reconciliarse según él dice, fué á la casa de la calle Crespo.

Marcelina lo recibió y lo atendió, pero le manifestó que estaba satisfecha de lo que había hecho, y saliendo de la habitación donde se encontraba con su esposo, llegó al patio. García siguió á Marcelina y la agredió con un cuchillo, con el cual le produjo siete heridas en la espalda, vientre y brazos. En la primera puñalada el cuchillo se rompió en la punta, por lo cual las heridas no resultaron mortales.

Intervinieron poco después varios agentes, quienes detuvieron á García, y enviaron á Marcelina al hospital San Roque, para su curación. Instantes después de llegar á este establecimiento, Marcelina dió á luz un niño muerto, accidente éste producido por la impresión que recibiera la mujer al verse agredida por su esposo.

El auxiliar de la comisaría 36.ª instruye el sumario correspondiente, con la intervención del juez de instrucción doctor del Campillo.

LA TRATA DE BLANCAS

El caso de la calle Suipacha

Informamos ayer que el juez de instrucción doctor Luna Olmos con varios empleados superiores de la sección seguridad personal, allanó la casa de la calle Suipacha número 444.

Según los informes del mencionado magistrado y del comisario Irusta, la sección seguridad personal, entre varios casos presentados para la aplicación de la nueva ley sobre trata de blancas, ofreció algunos antecedentes de la casa calle Suipacha número 444, la cual era observada desde quince días atrás. El juez, su secretario doctor Pastor y Montes, el comisario Irusta, el auxiliar Kern, oficial Zabala y otros empleados, visitaron esa casa y comprobaron que se ejercía allí un comercio inmoral. En dicha casa se alojaban nueve mujeres menores de edad y las dueñas de casa, Juana Cevallos y María García, ambas muy conocidas por la policía.

Entre las menores sorprendidas en esa casa, estaban tres cuyas capturas habían sido recomendadas á pedido de sus padres.

Como informamos, todas las personas que fueron encontradas en la casa de la calle Suipacha quedaron arrestadas y luego fueron conducidas á los calabozos del palacio de justicia. Ayer recuperaron su libertad las que no aparecían tener responsabilidad en los delitos que se investigan.

—La joven Fanny Gremblac formuló anoche en la comisaría 7.ª una grave denuncia contra una persona en cuya compañía vino de Rusia y que según manifiesta la interno, contra su voluntad, en una casa en Avellaneda.

Manifiesta Fanny que conoció á esa persona en Rusia, su país natal, y que como su familia se opusiera á que mantuviera con él relaciones amorosas, de común acuerdo resolvieron trasladarse á Norte América, para contraer enlace.

Por medio de engaños fué traída á Buenos Aires é internada en la casa de Avellaneda, de donde consiguió ayer huir.

La comisaría 7.ª instruye un sumario con intervención del juez de instrucción, doctor Del Campillo.

MUJER GRAVEMENTE HERIDA

Tentativa de suicidio de un joven

Anoche, á las 9.30, en la casa de pensión establecida en la calle Maipú número 370, se desarrolló un drama sangriento, como epílogo de las relaciones del joven Bartolomé Carlos Agosti y la mujer Elisa Fernández.

Desde Enero del año próximo pasado aquéllos vivían en una habitación de la casa mencionada. Elisa es soltera, tiene 23 años y se la conoce en los sitios de diversiones nocturnas, donde concurría siempre en compañía de Agosti. Este es un joven, soltero, empleado, y de 21 años de edad.

Según las versiones recogidas por la policía, la vida de ambos jóvenes no era muy tranquila y á diario se originaban disputas y á veces incidentes violentos, debido á los celos que inspiraba á Agosti la vida ligera de Elisa. Algunos de estos incidentes terminaban con ataques epilépticos que padecía Agosti.

Anoche, á las 9.30, riñeron nuevamente, y después de una violenta discusión, el joven sacó un revólver, calibre nueve, y con él hizo un disparo al aire, cuyo proyectil fué á incrustarse en el cielorraso de la habitación. Elisa en estas circunstancias, se abalanzó sobre Agosti, quien, dirigiendo el arma contra ella, le hizo un disparo que la hirió en el dedo índice de la mano izquierda. Después de esto, la mujer consiguió tomar el revólver que esgrimía Agosti, y comenzó á luchar para desarmarlo.

En la lucha salió un nuevo tiro de revólver, y Elisa resultó herida en la cabeza, á la altura del oído izquierdo, y cayó desplomada.

Agosti, creyendo muerta á la mujer, volvió el arma contra sí y se descerrajó un balazo en la sien derecha. La bala le atravesó el cráneo y el joven cayó moribundo sobre el cuerpo de Elisa.

Al estampido de las detonaciones concurrió un agente de policía y más tarde el comisario Vila y el auxiliar Migoya, de la sección 1.ª, quienes hicieron trasladar á los heridos al consultorio central de la Asistencia Pública.

El estado de Elisa es grave; pero los médicos esperan salvarle la vida.

Agosti se encuentra en agonía.

SENSIBLE ACCIDENTE

NIÑO AHOGADO EN UNA TINA

En la casa calle Avellaneda número 836, ocupada por la señora Antonia Simecek, ocurrió en la mañana de ayer un lamentable accidente que costó la vida del niño Enrique Brumisige, de un año y medio de edad.

Enrique, quien vivía con sus padres en una casa de la vecindad, calle Neuquén 758, acostumbraba á ir todas las mañanas á jugar con otros niños al domicilio de la familia Simecek, y ayer, como de costumbre, llegó solo y entró á ella sin que nadie lo notara.

Como no encontrara á ninguna persona en el patio de la casa, se dirigió al fondo y por una escalera subió á la azotea. Allí se puso el niño á jugar y aproximándose á una tina llena de agua, destinada al lavado de ropas, se inclinó sobre ella y al perder el equilibrio cayó en el recipiente.

Momentos después, la señora Simecek al subir á la azotea notó á la criaturita sumergida en el fondo de la tina, de donde la sacó aun con vida y tomándola en brazos se dirigió con ella á casa de sus padres.

En el trayecto el niño falleció. El auxiliar Benavides, de la comisaría 42.ª, que intervino, instruyó un sumario en el que se comprobó el accidente y sus causas.

ENTRE UN TRANVIA Y UN AUTOMOVIL

Violenta colisión—Seis heridos

A las 2.55 de la madrugada de ayer, en la esquina de las calles Paraguay y Suipacha, se produjo un violento encuentro entre un tranvía de la línea 34 y un automóvil.

El primer vehículo iba por la calle Paraguay hacia el Este y el segundo, con excesiva velocidad, por la de Suipacha en dirección al Sur.

Tanto el motorista como el conductor del automóvil no pudieron detener á tiempo la marcha de sus coches y á consecuencia de la colisión se hicieron pedazos los vidrios de las ventanillas y diversas piezas de ese coche.

Apenas se tuvo conocimiento del accidente en el consultorio central de la Asistencia Pública, fueron despachados elementos de auxilio. Los practicantes que acudieron curaron de primera intención, á Sixto Arriaga, Bernardo Arriaga, María Luisa López, Román Muñoz, Herminia Busana y al "chauffeur" Juan Valencieros, heridos en el choque que viajaban en el automóvil y tranvía.

Las víctimas sufrieron lesiones y contusiones de escasa importancia, en diversas partes del cuerpo.

La policía de la sección 13ª y el juez de instrucción de turno, intervienen en el caso.

EL CUENTO DEL BILLETE PREMIADO

Estafa á una mujer

Peregrina Pérez, que vive en la calle Paraná número 240, á las 12.15 de la tarde de ayer, se apersonó al agente de la sección embarcaderos, que estaba de servicio en la estación Once y le expuso que el día anterior, á las 3 p. m., estuvo en su domicilio un individuo llamado Manuel Martínez, á quien ella conocía de vista y le invitó á que fueran á saludar á su esposa que debía llegar en un tren del ferrocarril Oeste.

Peregrina aceptó la invitación y en un tranvía se trasladó con Martínez á la estación mencionada, para esperar á la viajera.

Una vez que llegaron allí, con un pretexto se retiró Martínez del lado de Peregrina y la hizo esperar media hora. A su regreso, á los pocos minutos, se presentaron dos personas y Martínez presentó á los recién llegados á Peregrina, como su esposa; la mujer, en la creencia que convenía simular tal vínculo con Martínez, no hizo el menor gesto de contrariedad.

Entre los cuatro se entabló una conversación sobre diversos asuntos y los dos individuos aludidos aprovecharon un momento oportuno para mostrarle á Peregrina un quinto de la lotería nacional, número 6175; le dijeron que en el sorteo verificado el 9 del mes actual había resultado con el premio mayor, por lo que le correspondía la suma de 4.000 pesos.

Los poseedores del billete propusieron á la mujer la venta del quinto por el precio de 1.300 pesos, y como Martínez le hiciera ver una buena ganancia, convino Peregrina en comprarlo para lo cual retiraría del Banco Español la cantidad exigida.

Esa noche se alojaron las cuatro personas en una fonda de la calle Constitución, y á las 10 de la mañana del día siguiente, Martínez y la mujer, que habían intimado relación, fueron al Banco, donde Peregrina retiró los 1.300 pesos, que entregó en cambio del quinto á sus dueños.

Terminada la operación, Peregrina se hizo acompañar por Martínez á una agencia de la calle Entre Ríos, entre las de Victoria y Alsina, para ver si el propietario del comercio podía abonarle el premio inmediatamente y allí fué informada que el número del quinto estaba adulterado y por lo tanto carecía de valor.

Martínez protestó y trató de convencer á su acompañante que se trataba de un error y le propuso que fueran á buscar á los vendedores del billete á la estación del Once.

Peregrina le acompañó y como se diera cuenta que la habían hecho víctima de una estafa, denunció el caso al agente Ogando, quien consultó al subcomisario Gerding el procedimiento que debía adoptar y por orden de dicho funcionario, Martínez, que, como decimos, acompañaba en ese momento á Peregrina, fué detenido por el pesquisa y conducido á la comisaría 7.ª, á fin de poner en claro lo ocurrido.

Se supone que Martínez ha sido "el entregador" en la estafa.

EL SUCESO EXTRAÑO

Curioso caso de celos

Relatamos ayer un suceso extraño en el que intervenían las comisarías 18.ª y 20.ª

A Peregrino Adorni, en la madrugada del domingo, al llegar á la esquina de las calles Constitución y Pichincha, un desconocido que huyó le descerrajó dos tiros por la espalda, hiriéndolo en la cabeza y en el brazo izquierdo. Por la mañana fué encontrado herido de dos balazos en la cabeza Víctor Durand, en la esquina de las calles Pavón y Matheu y manifestó que él era el heridor de Adorni, pero en el primer momento reservó las causas que lo impulsaron á cometer el hecho. Dijo sólo que después de herir á Adorni había intentado suicidarse.

Ayer, mejorado un poco de las heridas, Durand narró lo sucedido y sus causas. Español, soltero, de 23 años de edad, vino al país en 1910 y se ganó la vida en diversos trabajos hasta que en el mes de Octubre del corriente año ingresó como peón de cocina en la fonda establecida en la calle Constitución número 2402.

En la fonda, Durand conoció á Josefa García, también española, de 23 años de edad, quien trabajaba allí como mucama y se enamoró perdidamente de ella. Josefa no aceptó los galanteos y desengañó á Durand, á lo que éste no se resignó, y en la creencia de que había un hombre que le robaba su cariño, comenzó á ejercer un verdadero espionaje sobre la mucama. Como resultado de la pesquisa, Durand llegó á la convicción de que Peregrino Adorni, obrero carpintero, asiduo concurrente de la fonda, era el hombre afortunado.

Dice Durand que al darse cuenta de esto, pensó en suicidarse, en matar á Josefa ó á Adorni ó á los dos y luego quitarse la vida. Resuelto á adoptar una actitud definitiva, el sábado pasado se hizo arreglar sus cuentas en la fonda, de lo cual le resultó un saldo favorable de 22 pesos, se despidió de los patrones y á un compañero de trabajo le regaló sus ropas.

Ya en la calle, Durand paseó por diversos puntos de la ciudad, tomó alcohol en varios comercios y en el Paseo de Julio compró un revólver, por un 1.50 pesos.

Conociendo las costumbres de Adorni, Durand merodeó por la fonda en la madrugada del domingo y al verlo retirarse del comercio, lo siguió y le hizo los disparos que lo hirieron. Poco después, en plena calle, Durand se descerrajó dos balazos con objeto de suicidarse, pues creía haber muerto á Adorni.

Los dos heridos siguen bien y salvo complicaciones, quedarán restablecidos dentro de poco tiempo. Las heridas no resultaron graves, pues el revólver era tan malo que las balas apenas penetraron en los cuerpos de los heridos.

Lo más curioso del caso es que, según declaraciones de Adorni, de los propietarios y empleados de la fonda y de la misma Josefa García, ésta no tenía los amores que Durand le atribuía, lo que la policía ha comprobado. Adorni es sólo un gran amigo de la casa.

MOVIMIENTO DEL PERSONAL

Por disposición de la jefatura de policía, el subcomisario Ernesto R. Ponce prestará sus servicios en la sección 12.ª y quedará á cargo de la comisaría correspondiente.

El subcomisario Américo La Rosa ha sido trasladado á la sección 1.ª y el subcomisario José V. Supervielle á la oficina de depósitos.

PRINCIPIO DE INCENDIO

Anoche, en el depósito de máquinas agrícolas de la razón social Hasenclever y Compañía, situado en la calle España, entre las de Australia y Alvarado, se produjo un principio de incendio, entre unos cajones que contenían accesorios de hierro.

Se ignora el origen del incendio.

El fuego fué extinguido en el acto por agentes y particulares á baldes de agua.

Tomó intervención la comisaría 30.ª la que practica averiguaciones para establecer las causas del incendio y puso el hecho en conocimiento del juez doctor Oro.

EXAMENES DE EMPLEADOS

La jefatura de policía ha resuelto que los exámenes de competencia del personal se realicen el 20 del corriente mes.

Además dispuso que las mesas examinadoras sean constituídas por los siguientes funcionarios:

Para subcomisario y auxiliar; presidente, doctor Francisco Durá; vocales: comisarios inspectores, Clodomiro G. Franco y Juan J. Schóo; comisarios: R. Buisel Quintana y Eduardo L. Vivas; suplentes: comisarios Juan Fernández y Fortunato Lavagna.

Para oficial inspector; presidente, doctor José I. Olmedo; comisarios: Ernesto T. Izurieta, Martín Zunda, Juan Garillo y Justino Toranzo; suplentes: comisarios Celestino Gudiño y Benito J. Galli.

Los malos empleados

Emilio J. Korkus, director gerente de la sociedad anónima Talleres Metalúrgicos, establecida en la calle Corrientes 1650, denunció en la comisaría 7.ª, que uno de sus cobradores, defraudó á la sociedad en la suma de 19.852 pesos.

El sábado, este empleado había sido encargado de la cobranza de varias cuentas, y según las diligencias efectuadas por la sociedad, después de realizar su cobro el empleado desapareció con su importe.

La comisaría 5.ª, instruye un sumario y ha recomendado la detención del cobrador.

Fallecimiento repentino

Víctor Ameghino, despachante de aduana, quien transitaba anoche por la calle Bolívar, al llegar á la esquina de Alsina, se sintió enfermo repentinamente; pedidos los auxilios de la Asistencia Pública, falleció en una ambulancia, en la cual se le trasladaba al consultorio central.

Ameghino vivía en la calle México número 357.

Riñas y heridos

En una fábrica de helados que existe en la calle Moreno 2312, los operarios de la misma, Telmo Meana y Senén Barrios, se trabaron en lucha.

El primero, armado de un martillo de madera, aplicó varios golpes á su contrario, quien á su vez arrojó á aquél una botella; ambos resultaron heridos en la cabeza y rostro.

Después de ser atendidos por un practicante de la Asistencia Pública, fueron llevados á la comisaría 8.ª

Víctimas de los automóviles

Enrique Casilato, al cruzar la esquina de las calles Triunvirato y Acevedo, fué atropellado por un automóvil á cargo del "chauffeur" Juan Ylas, que circulaba á regular velocidad.

La víctima, que resultó con heridas en la cabeza y en el cuerpo [illegible]

A NUESTROS SUSCRIPTORES

DEL INTERIOR Y EXTERIOR

(SERVICIO DIRECTO POR CORREO)

Venciendo el 31 del corriente el segundo semestre del año de abono, recordamos á nuestros suscriptores la conveniencia de renovar la suscripción antes de su vencimiento, para evitar interrupciones en el envío de nuestra hoja.

La falta de respuesta á este aviso será interpretada como una resolución de no continuar el abono, y en consecuencia, será suspendida la remisión del diario el mismo día del vencimiento.

Se ruega enviar la correspondencia á nombre del señor administrador de este diario, como así también hacer la remisión del importe de abono por giro postal ó bancario.

enviada á la estación sanitaria San Bernardo, donde se asiste.

El conductor del vehículo se encuentra detenido en la comisaría 21.ª

—En el hospital Rawson falleció anoche el anciano Francisco de la Canoglata, quien anteayer, en la calle Entre Ríos, á la altura del número 1305, fué atropellado por el automóvil de alquiler número 3361.

La comisaría 18.ª enviará hoy el cadáver á la Morgue y á la disposición del juez de instrucción doctor Llavallol.

Agente en desgracia

En la esquina de las calles San Julián y Fray Cayetano, á causa de haber costalado el caballo que montaba, el agente de la comisaría 35.ª Alberto Mans, cayó al suelo y al ser apretado por el animal, resultó con heridas en la ingle y en la pierna izquierda.

Para su asistencia fué enviado al hospital Torcuato de Alvear, por intermedio de la Asistencia Pública.

Hechos diversos

En la calle Belgrano, entre las de Entre Ríos y Solís, al descender de un tranvía, línea 26, que se hallaba en marcha, la mujer Dolores Iglesias cayó al suelo, y resultó con heridas de alguna consideración en la cabeza y en el rostro.

Por intermedio de la comisaría 6.ª la víctima fué trasladada al hospital Rawson, donde quedó en asistencia.

El guarda Miguel Calada y el motorista Antonio Solís se encuentran detenidos hasta el esclarecimiento del hecho.

—Ayer á las 6.45 de la tarde, en la calle Garay, frente á la casa que lleva el número 1379, José Castaño, de 10 años de edad, al subir á un tranvía de la línea 61, que se hallaba en marcha, cayó. Una de las ruedas del acoplado le pasó por sobre la pierna izquierda y le causó heridas de gravedad.

El niño, después de ser curado de primera intención en la Asistencia Pública, fué conducido á su domicilio, calle San José 1877.

Alarma de incendio

Ayer, por la mañana, en la mueblería que Julio Virçanti tiene establecida en la calle Defensa 1298, á consecuencia de una chispa desprendida de un cigarrillo al peón de la misma, Ildefonso Polana, tomó fuego un fardo de estopa, lo que causó la alarma consiguiente.

El fuego fué extinguido en el acto por agentes de la comisaría 14.ª

Concurrió la guardia de bomberos, pero sus servicios no fueron necesarios.

Los percances en el trabajo

En la casa de la calle Bragado 6844, el obrero José Lobianco, que trabajaba sobre una pared á una altura de tres metros, cayó al suelo, y por efectos del golpe, recibió heridas en la cabeza y brazo derecho.

Fué recogida la víctima por la Asistencia Pública.

Choque de vehículos

En la esquina de las calles Quintino Bocayuva y Victoria, se produjo un choque entre un tranvía de la compañía Anglo-Argentina y un carro que guiaba Angel Guizzane.

Dos ventanillas del tranvía sufrieron deterioros, y al romperse los vidrios los fragmentos ocasionaron heridas en el brazo derecho á Antonio Amanti.

El conductor del carro fué detenido en la comisaría 12.ª, para los efectos de la indagación del hecho.

A la víctima se le envió á la Asistencia Pública.

Defraudación

Eliseo Arturo Esirza, en representación de una casa de máquinas establecida en la calle Chacabuco 126, denunció en la comisaría 2.ª que un corredor de la casa lo defraudó en la suma de 700 pesos.

Agregó el damnificado que dicha cantidad es el importe de ventas efectuadas.

Criatura abandonada

Otilia Santa Fe manifestó en la comisaría 36.ª, que hace como tres meses una mujer, cuyo nombre y domicilio ignora, le entregó una criatura del sexo masculino, de ocho meses de edad, para su crianza, y que no volvió hasta la fecha en su busca.

La citada seccional procura la detención de la acusada, y enviará el niño á la Casa de Expósitos.

Entre menores

En la fábrica de calzado que existe en la calle Rivadavia 2840, á las 3.15 de la tarde anterior, el menor Clemente B. Eusi con un martillo aplicó un golpe en el frontal á Andrés Cinrino, y le causó una herida de relativa importancia.

La víctima fué recogida por una ambulancia, en la cual fué trasportada al hospital San Roque, donde informan que su estado es delicado.

Un agente de la comisaría 8.ª detuvo al agresor.

Robos y hurtos

En la comisaría 19.ª denunció Welver Alherton que anteanoche, de su domicilio, Billinghurst 1910, le hurtaron ropas y objetos, que estima en la suma de 300 pesos.

—En la sastrería que José D'Jorio posee en la calle Santa Fe 1219, en la noche pasada violentaron la puerta de calle y sustrajeron varias piezas de casimires, por valor de 340 pesos.

—Gildo Grigio, establecido con comercio en la calle Cangallo 1660, fué víctima de la sustracción de una caja conteniendo mercaderías por valor de 458.75 pesos, hecho que se llevó á cabo por personas desconocidas, mientras se hallaba ausente.

—De la casa de comercio que Enrique Wittone posee en la calle Montevideo 276, le hurtaron ayer por la tarde una máquina de escribir, que fué valuada en la suma de 550 pesos.

ARTE Y TEATRO

Comedia—Con "El debut de la chica", de cuyo monólogo se ocupó en el número de ayer nuestro corresponsal en Madrid, "Caramanchel", hizo anoche su presentación en este teatro la tiple cómica Cipri Martín, quien recibió muchos aplausos.

También fué estrenado el juguete cómico "Los hombres", que tuvo buen éxito, á juzgar por la hilaridad que provocó en el público.

Marconi—La compañía de ópera que actúa en este teatro, dará esta noche "Iris" y el viernes próximo "Madama Butterfly", obra esta última que por primera vez será puesta en escena por compañías de precios

INSTRUCCION PUBLICA

COLEGIO NACIONAL SARMIENTO

Alumnos sobresalientes

Segundo año—Castellano: J. Basso, A. Bianchi, J. Cesasky, E. Fries, S. Ravioli, E. Tapia, R. Alcorta, N. Gotlieb, D. Massalin, A. Rossi, M. Vergnolle, J. López Figueroa, J. Schicht, E. Tallaferro, G. Trebino.

Historia: A. Bianchi, L. Badaroux, E. Grangeat, A. Albino, N. Gotlieb, G. Trebino, J. Useda.

Francés: C. Bourdillón, J. Cesasky, H. Contarini, L. Badaroux, E. Grangeat, A. Nicolás, M. Vergnolle, J. López Figueroa, J. Paz, J. Schicht, E. Tallaferro, G. Trebino, J. Useda.

Inglés: E. Fries, E. Grangeat, C. Montagna, D. Massalin, J. Paz, J. Schicht, E. Tallaferro, J. Useda.

Aritmética: J. Basso, J. Cesasky, C. Martini, S. Ravioli, L. Badaroux, O. Cuccaresse, M. Lynch, C. Molino Torres, A. Negri, S. Gemignani.

Geometría: J. Cesasky, S. Ravioli, L. Badaroux, O. Cuccaresse, M. Lynch, A. Negri, S. Gemignani, R. Millán, A. Wright.

Historia natural: A. Bianchi, L. Badaroux, O. Cuccaresse, M. Vergnolle, J. Schicht, G. Trebino.

Geografía: L. Badaroux, O. Cuccaresse, E. D'Oliveira Esteves, E. Grangeat, M. Lynch, A. Molina, C. Molino Torres, P. Mainetti, C. A. Martínez Seeber, N. Gotlieb, A. Rossi, M. Vernolle, H. Alberti, G. Trevino.

Dibujo: A. Erra.

Tercer año—Castellano: A. G. Feijóo, Raúl Medina, R. Pastorini, E. Didier, A. Ferreyra, E. Loose, E. Rossi, E. Amoretti, C. R. Eguzquiza, A. Gainza Paz, C. Magni, F. Pérez San Román, J. Pierangeli, J. Pividal, A. Scalabrini, A. Sorrentino, J. Tabalinsky.

Francés: A. Grether, R. Medina, L. Mouzet, R. Pichetto, L. Pichetto, J. Scarone, J. Suárez, F. Torino, O. Carracedo, A. Ferreyra, E. Loose, R. Martínez, M. Vasallo, C. Eguzquiza, A. Gainza Paz, C. Magni, S. Martínez, S. Mirate.

Inglés: A. Grether, R. Medina, R. y L. Pichetto, A. Ferreyra, M. Vasallo, A. Gainza Paz.

Historia: A. García Feijóo, A. Grether, R. Medina, R. Pastorini, R. Pichetto, J. Scarone, F. Torino, O. Clemente, E. Didier, A. Ferreyra, A. Ferro, M. Gianelli, E. Loose, R. Martínez, N. Muñiz, R. Salcines, M. Vasallo, C. Zanini, A. Gainza Paz.

Algebra: A. De Michino, A. García Feijóo, R. Medina, R. Pastorini, R. Pichetto, J. Scarone, A. Torino, A. Ferreyra, A. Ferro, C. Loose, V. Paganetto, M. Vasallo, V. Casillo, O. Crosta, R. Fabri, A. Gainza Paz, C. Magni, S. Mirate, A. Pérez San Román, A. Scalabrini, A. Sorrentino.

Geometría: A. Cautó, A. Grether, R. Medina, R. y L. Pichetto, F. Torino, V. Ugarte, O. Carracedo, E. Didier, A. Ferreyra, J. Gallo, A. Gianone, E. Loose, V. Paganetto, R. Salcines, M. Vasallo, O. Crosta, R. Fabri, M. F. de Gainza, C. Magnini, S. Mirate, F. San Román, J. Pierangeli, A. Sorrentino, A. Scalabrini.

Historia natural: A. Cautó, R. Pichetto, E. Didier, A. Ferreyra, A. Ferro, E. Loose, R. Martínez, N. Muñiz, M. Vasallo, O. Crosta, C. Egúzquiza, M. F. de Gainza, A. Gainza Paz, A. López, O. Lozano, C. Magni, A. Scalabrini, A. Sorrentino.

Geografía: A. García Feijóo, R. Pichetto, E. Didier, A. Ferreyra, A. Ferro, E. Loose, A. Crosta, A. Gainza Paz.

Dibujo — A. García Feijóo, E. Loose.

Moral Cívica—A. Cautó, A. De Michino, A. García Feijóo, J. Gigena, R. Pastorini, R. y L. Pichetto, C. Quiroz, José Quiroz, A. Rilla, A. Rosnfeld, J. Scarone, F. Torino, A. Vivaldo, E. Didier, A. Ferreyra, A. Ferro, J. Fragueiro, H. Grolera, E. Loose, R. Martínez, N. Muñiz, R. Salcines, M. Vasallo, C. Zanini, A. Costa, O. Costa, A. Gainza Paz, A. López, O. Lozano, C. Magni, L. Marcone, H. Pezza, J. Tabalinsky, C. Trebino.

Cuarto año — Literatura — C. Bonanni, E. Bontá, A. Baldasarre, A. Brea, O. Buzzi, V. Colobraro, A. Coscolla, H. Donati, R. Espinosa, A. Ravazzoli, C. Roges, J. M. Sagasta, L. Aquino, J. Chéllа, A. Drago, R. Fabbri, P. Muschietti, L. M. Róo, E. Zurini, A. Z. Resta, E. Méndez.

Inglés — A. Arnando, E. von Bernard, C. Bonanni, E. Bontá, A. Baldasarre, A. Brea, O. Buzzi, V. Colobraro, A. Coscolla, G. Houten, C. Roges, F. Ecke, E. Zurini.

Historia — L. M. Róo.

Algebra — A. Arnando, C. Bonanni, A. Brea, V. Colobraro, H. Donati, G. Mouten, C. Roges, A. Sahores, R. Castello, D. López, P. Muschietti, E. Zurini, A. Z. Resta.

Física — A. Arnando, C. Bonanni, A. Brea, A. Coscolla, L. Aquino, C. d'Oliveira, M. Déveze, P. Muschietti, L. M. Róo, E. Zurini, A. Z. Resta.

Historia Natural — C. Bonanni, A. Baldasarre, A. Brea, O. Buzzi, V. Colobraro, A. Coscolla, M. Fourment, A. Ravazzoli, F. Spaventa, L. Aquino, C. d'Oliveira, M. Déveze, J. Montes, P. Muschietti, L. M. Róo, E. Zurini, A. Z. Resta.

Geografía — A. Arnando, E. von Bernard, C. Bonanni, E. Bontá, A. Baldasarre, A. Brea, O. Buzzi, V. Colobraro, R. Espinosa, J. Paladino, A. Ravazzoli, C. Roges, A. Sáenz, P. Muschietti.

Dibujo — C. Bonanni, C. Roges, A. Sahores, A. Zucchi, L. Aquino, A. Benítez, D. López.

Psicología — A. Arnando, E. Bontá, A. Brea, O. Buzzi, V. Colobraro, H. Donati, A. Ravazzoli, C. L. Roges, F. Spaventa, A. Zucchi, L. Aquino, R. Castello, J. Chella, A. Drago, P. Muschietti, E. Zurini.

Italiano — A. Brea, V. Colobraro, H. Donti, E. Zurini.

Química — J. Bista, A. Brea, O. Buzzi, V. Colobraro, H. Donati, R. Castello, E. Zurini, A. Z. Resta.

Quinto año — Literatura — S. C. Buguard, M. Burghi, J. Cameirone, T. Chaparro, J. Díaz, E. Toulón, T. Galfrascoli, O. Garbers, L. Gilly, A. Grisetti, M. Grosso, M. Bidart, R. Manfredi, R. Mafia, L. Rodríguez Varela, C. Vázquez, J. Zavaleta, H. Sáinz Lima, A. Gutiérrez, C. Arias Duval, R. Cascarini, J. Elizalde, O. Folchi, M. González Guerrico, R. Helguera, J. M. Irlondo, J. López, A. Olivero, P. Pinto, O. Saudberg, J. Lavón, R. Urcelay, H. Zubizarreta, H. Cuello.

Inglés — I. Díaz, E. Toulón, O. Garbers, R. Mafia, A. Sá, V. Vázquez, C. Arias Duval, R. Cascarini, H. Zubizarreta, R. Urcelay.

Italiano — V. Simonetti, R. Cascarini.

Historia — R. Manfredi, C. Vázquez, J. López.

Lógica — E. Alcorta, O. Garbers, A. Maino, C. Marracino, R. Mafia, C. Vázquez, J. Elizalde, A. Olivero, R. Sackmann, O. Saudberg, H. Zubizarreta, R. Urcelay.

Física — E. Alcorta, J. Cameirone, E. Toulón, O. Garbers, A. Grisetti, A. Pecoraro, C. Vázquez, R. Cascarini, R. Helguera.

Química — E. Alcorta, S. Buguard, M. Burghi, T. Chaparro, H. Campodónico, O. Garbers, R. Manfredi, P. Monfelat, C. Vázquez, R. Cascarini, R. Sackmann, R. Urcelay.

Geografía — E. Toulón, R. Manfredi, C. Vázquez, O. Folchi, R. Urcelay, A. Zubizarreta.

I. Cívica — E. Alcorta, J. Cameirone, T. Chaparro, P. Monfelat, L. Rodríguez Varela, C. Vázquez, R. Cascarini, J. Elizalde, O. Tolchi, R. Helguera, J. M. de Irlondo, O. Saudberg, J. Savon, R. Urcelay, H. Zubizarreta.

H. Natural — E. Alcorta, J. Cameirone, O. Garbers, R. Manfredi, P. Monfelat, R. Mafia, C. Vázquez, H. Sáenz Lima, R. Urcelay, H. Zubizarreta.

Instituto nacional superior de educación física. Alumnas sobresalientes.—Anatomía: María S. Martínez, Ida Busse, Amanda Nieto Moreno, Juliana M. Arce Iraldi, Josefa Baquero, Margarita Brenner, Helena Brenner, Emma Fourcade, Sara Giudice.

Gimnasia teórica: Betanzina Berdiales, María I. Bottini, Florinda Juana, María S. Martínez, Cecilia Rocca, Julliana M. Arce Iraldi, Gertrudis Baquero, Josefa Baquero, Margarita y Helena Brenner, Sara Giudice, Prudencia Minhondo.

Práctica: María S. Martínez, Ernestina Meaca, Estela Fessano, Julia Pozzi, M. de las Mercedes Balvidares, Margarita Brenner, Helena Brenner, Emma Fourcade, Prudencia Minhondo.

Mecanismo: María I. Bottini, Delia Cornaro Civolari, Florinda Juana, Cecilia Rocca, Juliana M. Arce Iraldi, Josefa Baquero, Margarita Brenner, Emma Fourcade, Sara Giudice, Prudencia Minhondo.

Sueldo de maestros durante las vacaciones—Con motivo de las gestiones iniciadas por la Liga Nacional de Maestros, ante el Consejo Nacional de Educación, para que esta corporación aclarara el concepto reglamentario sobre el goce del sueldo por el profesorado, durante las vacaciones, asunto últimamente debatido, en razón de ciertas ambigüedades de la reglamentación, el presidente del Consejo, doctor Arata, en nota dirigida al de la Liga Nacional de Maestros, lo aclara en la forma siguiente:

"La resolución últimamente dictada reglamentando el goce del sueldo de vacaciones de los maestros, no priva, como erróneamente lo ha entendido esa asociación, á ningún maestro titular ni interino del goce íntegro de sueldo de vacaciones, siempre que no haya sido sustituído por un suplente, en cuyo caso el sueldo de vacaciones se distribuirá proporcionalmente y con relación al desempeño del titular y de su suplente, entre ambos."

Es ésta la palabra oficial del Consejo Nacional expresada á raíz de las gestiones de la Liga Nacional de Maestros.

Reglamento y plan de estudios de escuelas normales— Ayer se reunió por primera vez la comisión nombrada por el Consejo Nacional, para estudiar y modificar los actuales reglamentos y plan de estudios de las escuelas normales que se hallan bajo su dependencia. La reunión se realizó en el despacho del inspector general de escuelas normales, profesor Juan J. Millán.

Colegio de N. S. de la Misericordia—Con motivo de la distribución de premios á las alumnas del colegio de Nuestra Señora de la Misericordia, la dirección y el personal docente de éste ha organizado una fiesta escolar que será realizada en su local, calle Cabildo 1333, esta tarde á las 4.

El programa preparado para la fiesta de referencia, consta de interesantes números de música, á cargo de niñas del establecimiento, y de algunos cuadros plásticos artísticos. Además, un drama en tres actos, titulado "La incógnita".

Las diferentes partes del programa, alternarán con la distribución de premios y certificados. Al entregarse los diplomas de maestras normales y profesoras de piano, violín, solfeo y canto, recibidas este año, la señorita M. E. Pedegert pronunciará un discurso adecuado al acto.

Además de la fiesta que nos ocupa, habrá en el colegio de Nuestra Señora de la Misericordia, una exposición de labores, dibujos y pinturas. Esta exposición continuará mañana.

Escuela normal número 1 de profesoras — Las profesoras y alumnas becadas que no se hayan presentado aún á percibir sus haberes, pueden hacerlo hoy hasta las 11 de la mañana.

NOTICIAS UNIVERSITARIAS

Resultados de los últimos exámenes

FACULTAD DE INGENIERIA

Dibujo lavado de planos: F. Cabral, A. V. Pacheco, distinguidos.

Geometría descriptiva, arquitectos: T. Michelетti, sobresaliente; P. Berisso, J. L. Marín, F. Albertolli, A. Meinke, distinguidos.

Cálculo infinitesimal (segundo curso): A. Sobral, R. Sosa, A. Scotto, J. M. Rozzani, A. Pasquini, A. Urcelay, sobresalientes; A. Moret, distinguido.

Cálculo infinitesimal (primero): I. A. Banchs, R. Gorostiaga, P. Gorostiaga, J. M. Taboadá, distinguidos.

Complementos de álgebra: E. Preslich, S. Suárez, sobresalientes; C. C. Negri, S. Lorenzo, I. Resano, O. Digiorgio, distinguidos.

Cálculo infinitesimal (primero)—A. Enquín, distinguido.

Construcciones (segundo curso): J. Espagnol, A. Arman, sobresalientes; A. Jacobs, M. Talia, M. S. Bahía, A. Laass, F. J. Olmos, distinguidos.

Cálculo de las construcciones: F. Passeron, A. Bilbao la Vieja, sobresalientes; A. Laass, A. Arman, distinguidos.

Resistencia de materiales: M. A. Caminal, H. Quoglio, F. Zamboni, D. Casadevall, E. Edo, E. Lacal, sobresalientes; J. Whimart, F. Longhi, A. Fourcade, L. Rimoldi, H. Ceppi, F. Duhart, distinguidos.

Resistencia de materiales: I. R. Moreno, distinguido.

Química analítica (tercer año): C. Palma, sobresaliente.

Química analítica (cuarto año): L. Catalano, distinguido.

Química analítica (quinto año): A. Chiodin, sobresaliente; J. Angli, L. M. Lejeunne, distinguidos.

Construcciones de mampostería: A. Fumagalli, sobresaliente; M. Castello, A. Schamis, V. Espinós, G. Senillosa, E. Lenhardtson, distinguidos.

Electrotécnica: M. A. Solari, sobresaliente; H. Vilaseca, J. Mallol, A. Romitti, M. Lorenzetti, R. Consigliere, V. Galcerán, D. Castro Videla, F. Donnarumma, J. Galvalisi, P. Palazzo, A. Serantes, E. Narbondo, P. Rosell Soler, distinguidos.

Química analítica de materiales: R. Antonini, distinguido.

Química analítica y aplicada (primer curso): E. Trein, J. González, distinguidos.

Química analítica y aplicada (segundo curso): M. A. dos Reis, C. A. Berri, distinguidos.

Construcción de edificios: A. Sánchez, Le Brenn Quanteon, J. Rojo, distinguidos.

Arquitectura (tercer curso): H. Ayerza, distinguido.

Complementos de geometría y trigonometría: J. Blaquier, sobresaliente; R. Buich, S. Fernández Long, J. Minervini, R. Drazer, C. del Piano, C. Dodds, A. Pildain, distinguidos.

Complementos de química: S. Idiart, sobresaliente; L. Moschini, B. Amenguall, J. Tonietti, L. Castiella, G. Naldich, distinguidos.

En la Facultad de Derecho

REUNION DEL COLEGIO DE ABOGADOS

Bajo la presidencia del doctor David de Tezanos Pinto, se reunió ayer por la tarde, en el local de la Facultad de Derecho en asamblea extraordinaria, un numeroso grupo de socios fundadores del colegio de abogados, institución de asociación profesional que, como es sabido, ha sido creada recientemente, bajo los auspicios de un núcleo de jurisconsultos, con el fin primordial de moralizar en lo posible, el ejercicio profesional de la abogacía.

El doctor de Tezanos Pinto explicó, en breves palabras, los trabajos de organización realizados por la comisión provisional encargada también de la redacción de los estatutos, sancionados ya con caracteres definitivos.

Las personas que constituían dicha comisión privisional, doctores Norberto Piñero, David de Tezanos Pinto, Eduardo L. Bidau, Adolfo Orma, Joaquín M. Cullen, Diego Saavedra, Manuel Moyano, Ricardo C. Aldao, Carlos M. Coll y Federico Pinedo, fueron designados miembros de la primera comisión directiva del colegio, autorizándoseles para distribuirse los cargos.

Se les autorizó asimismo para tramitar ante el gobierno nacional la personería jurídica, y para instalar en un local central las dependencias de la nueva asociación.

La cuota común fijada para poder ingresar á ella, ha sido de 100 pesos, y en 10 pesos la cuota permanente mensual.

Campamento de Estudiantes

Esta noche á las 8.45, se reunirá en el local Paseo Colón 161, el grupo de estudiantes que concurrirá en el próximo mes de Enero, al cuarto Campamento de Estudiantes universitarios á reunirse en Piriápolis. (República Oriental del Uruguay).

Escuela de kinesiterapia

REUNION DE MESAS EXAMINADORAS

El próximo jueves á las 8 de la mañana, darán comienzo en la escuela de kinesiterapia, los exámenes de fin de curso del primero y segundo años.

La mesa de anatomía descriptiva del primer año, se reunirá el jueves y viernes á la hora indicada, y la de fisiología el próximo sábado.

Las de kinesiterapia (teórica y práctica), patología general y anatomía topográfica de segundo año, se reunirán el jueves, las dos primeras y el viernes y sábado las otras dos, respectivamente.

Facultad de Filosofía y Letras

Esta tarde á las 5 se reunirá en el local de la Facultad de Filosofía y Letras la mesa examinadora de historia.

Universidad Católica

REUNION DE MESAS EXAMINADORAS

Esta mañana á las 8 se reunirán en la Facultad de Derecho de la Universidad Católica, las mesas examinadoras de introducción al derecho, economía política, finanzas y legislación de minas, rural é industrial

PROVINCIA DE SANTA FE--INFORMACION GENERAL

DE NUESTROS CORRESPONSALES

CAPITAL

MOVIMIENTO ADMINISTRATIVO

DIVERSAS RESOLUCIONES

Santa Fe, Diciembre 15 — Se mandó renovar por tres meses y al 4 por ciento de interés anual el depósito existente en el Banco Provincial, que asciende á 114.466 pesos.

—Se aceptó la propuesta de José Bausa para la construcción de una sala para mujeres dementes, contigua á la de guardia de cárceles de ésta.

—Para la mejor marcha de las cuentas del empréstito externo, se mandó centralizar las operaciones en el Banco de París y de los Países Bajos, debiendo hacerse las remesas de fondos en la forma de costumbre.

—Se autorizó á la comisión de fomento para que construya los desagües necesarios para dar salida á las aguas estancadas á los costados de la estación del ferrocarril en una extensión de 4.000 metros, invirtiendo en ellos hasta la suma de 2.320 pesos.

—Se concedió autorización á Manuel Lasso para clausurar dos caminos que atraviesan su propiedad ubicada en la colonia Angélica.

—Se dictó un decreto por el que el Ministerio de Agricultura establece que se celebrará el 15 de Marzo próximo un concurso entre los cultivadores de trigo y lino de toda la provincia, divididos en tres grupos correspondientes á las regiones del Norte, Centro y Sur, en los que están comprendidos los siguientes departamentos: San Javier, San Justo, General Obligado, Vera, 9 de Julio, San Cristóbal, Castellanos, Las Colonias, Garay, La Capital, San Martín, San Jerónimo, Rosario, Belgrano, Iriondo, San Lorenzo, Caseros, Constitución, General López.

En cada región y por cada uno de los cereales mencionados se acordarán como premios: una medalla de oro de cien pesos moneda nacional con diploma, una medalla de plata ó cincuenta pesos con diploma y las menciones honoríficas que se estime pertinentes.

—Se nombró segundo jefe del registro civil de Rafaela á Teófilo Abregón, en reemplazo de Manuel Zabroso; secretario del registro civil de Armstrong á Fernando Domínguez; secretario del juzgado de paz de Rafaela á Eduardo Costa.

ECOS SOCIALES

Santa Fe, Diciembre 15 — Se inhumó el cadáver del industrial señor Enrique Bonfils, fallecido ayer á consecuencia de un doloroso accidente que le ocasionó la fractura del cráneo.

—Llegó á ésta el señor Rodolfo Lehmann.

—Es esperado mañana el juez de instrucción doctor Melitón Rivera.

—No tuvo mayores consecuencias el accidente que sufrieron ayer en San Pedro la señora Manuela Funes de Cullen y su hijo Enrique.

—Se ha fijado el mes de Abril del año entrante para celebrar el enlace de la señorita Corina Leiva con el señor Rodolfo B. Lehmann.

—Se encuentra enferma la señora Petrona Borja de Gómez, madre del ministro argentino en Chile.

INFORMACION JUDICIAL

Santa Fe, Diciembre 15—Se hizo lugar á la reunión de acreedores solicitada por los comerciantes de ésta, señores Eduardo Antonio y Hno., la que tendrá lugar el 16 del actual. Se designó contador al señor Oreste Nezi.

—Se dictó auto de prisión contra Agustín Zapata, por abuso de autoridad, y José R. Blanche, por defraudación.

—Fueron puestos en libertad, Pedro Aguilera, Manuel Sidonich y Emilio Sánchez.

ELECCION DE COMISIONES DE FOMENTO

Santa Fe, Diciembre 15 — A medida que se aproxima la fecha de la elección de comisiones de fomento de la provincia, es más activa la lucha iniciada en la mayoría de los vecindarios para darse autoridades comunales que interpreten sus anhelos y necesidades.

La contienda será reñida. La opinión se halla dividida entre independientes y oficialistas.

Como en diferentes centros protestan de la presión que se dice ejercen las autoridades, el gobierno se propone enviar emisarios especiales que fiscalicen los comicios y garanticen la libre emisión del voto.

SUCURSAL DE CORREOS EN EL PUERTO

Santa Fe, Diciembre 15 — Para atender intereses de carácter urgente, la Cámara Sindical de la Bolsa de Comercio gestionará la instalación en el puerto de una sucursal de correos y telégrafos.

VENTA DE HACIENDAS

Santa Fe, Diciembre 15 — La liquidación de una parte de las haciendas pertenecientes á la compañía de tierras de Santa Fe, que efectuaron ayer en Las Gamas los martilleros Lamas y Villarino, ascendió á 491.000 pesos.

EL CUERPO DE GUARDIA DE CARCELES

Santa Fe, Diciembre 15 — El nuevo jefe del batallón del cuerpo de guardia de cárceles, comandante Alem, trata de instalar en el cuartel una biblioteca, una sala de armas y un casino para oficiales.

Costeará estas mejoras con el producto de las economías en el presupuesto de ese cuerpo.

UN CASO DE ENFERMEDAD CONTAGIOSA

Santa Fe, Diciembre 15 — Se ha denunciado hoy á las autoridades sanitarias un caso de enfermedad contagiosa.

ENFERMEDAD DE LAS NARANJAS

Santa Fe, Diciembre 15 — El jefe del consultorio agronómico anexo al ministerio de Agricultura hace circular las instrucciones precisas para combatir la enfermedad que arruina á las naranjas en esta zona.

PARTIDO LIBERAL

Santa Fe, Diciembre 15 — El partido Liberal independiente viene organizándose, y lanzará en breve un manifiesto para expresar cuál es su orientación.

DENUNCIA CONTRA UN JEFE POLITICO

Santa Fe, Diciembre 15—Los diarios publican denuncias de que el jefe político de San Cristóbal, actúa sin reparos en la política y prestigia la candidatura de su antecesor, doctor Burmeister, para senador por ese departamento.

No se concibe tal actitud, después de la última circular del ministro señor Núñez, por la cual prohibe á los funcionarios de la administración toda intervención en las contiendas partidistas.

REGRESO DEL MINISTRO DE GOBIERNO

Santa Fe, Diciembre 15—Esta noche es esperado el ministro de Gobierno señor Núñez, procedente de Rosario.

NOTICIAS DE POLICIA

Santa Fe, Diciembre 15—Comunican de Guillermina que Gregorio Silvia hirió á Valentín Díaz.

—Comunican de Laguna Paiva, que Patricio Narvaja, hirió á Cayetano Farías.

—En la estación Los Amores: Luciano López, hirió á Alejandro Nicoline.

—En Colmena, Felipe Cañete, hirió á Juan Gutiérrez.

ROSARIO

VENTA DE GANADOS

Rosario, Diciembre 15 — Con gran afluencia de compradores se efectuó la feria anunciada, obteniéndose muy buenos precios.

Se vendieron 1.033 cabezas de ganado vacuno alcanzando lo vendido á 91.254.33 pesos.

Los precios obtenidos fueron los siguientes:

Novillos mestizos gordos á pesos 138, 131, 141, y 145; novillos mestizos gordos livianos á pesos 130, 131, 132 y 133; novillos mestizos de carne gorda, á pesos 120, 125, 127 y 127.50; novillos mestizos de buena carne, á pesos 115, 117, 120 y 125.

Los novillos mestizos de 2 años á invernada, se vendieron á pesos 121, 111, y 131; novillitos mestizos de 1 año y año y medio á pesos 83, 87, 88, 95, 97, 98, 100, 105 y 110; novillos criollos de buena carne á pesos 92, 93, 94, 95, 96, 97, 98, 99 y 100.

Torunos criollos de buena carne á pesos 92, 93, 94, 97, 99, 102, 104, 105 y 110; torunos criollos de carne gorda á pesos 115, 120 y 122.

Vacas mestizas gordas á pesos 126, 130, 128, 134, 135 y 136; vacas mestizas con cría á pesos 65, 68 y 70; vacas mestizas carne gorda, á pesos 112, 114, 116 y 118; vaquillonas mestizas de año y medio á dos, á pesos 93; vaquillonas mestizonas de año y medio á dos, á pesos 65 y 60.

Bueyes mestizos especiales, á pesos 201; bueyes mestizos gordos á pesos 158, 160 y 168; bueyes mestizos gordos, á pesos 140, 142 y 145.

Potros criollos, á pesos 30, 37, 35, 39 y 40.

Fueron compradores los señores José Botto, Federico Molina, Felipe C. Bacigaluppi, Saavedra Lamas, Armando González, Armando Mangano, Genoud, Benvenuto y Martelli Colli y Cía., Fabre y Cía., Macintosch y Cía., Emilio Regis Recalde y Cía., Fermín Echenique, Flemón Hurtado, José Bonel, Federico Vignales, Martín Ríos, Lázaro Nogara, Antonio Bonetto, Angel Tabares, Felipe Medina y varios otros.

EL EX INTENDENTE DE CASILDA

Auto de prisión en su contra

Rosario, Diciembre 15 — El juez de instrucción doctor Delleplane, que con acierto y prontitud ha venido procediendo en el sumario que se instruye al ex intendente de Casilda, señor Severo Rivero, dictará mañana un auto de prisión contra éste. Luego proseguirá las demás actuaciones para comprobar otros cargos acumulados contra el acusado.

Inmediatamente después de prestar declaración, fueron puestos en libertad los señores Angel Scaglia y Esteban Jiménez, quienes actuaron como secretarios del ex intendente, y sobre quienes no existe el menor cargo.

CONDENA POR HOMICIDIO

Rosario, Diciembre 15—La primera sala de la Cámara de Apelaciones ha fallado la causa seguida á Vicente Costa y Alonso Arcuri, acusados de homicidio de Zacarías Taborda y Lorenzo del Valle, y lesiones á Balbino Melgarejo. Este hecho ocurrió el año pasado, en jurisdicción de las comisarías tercera y séptima.

Los dos muertos y Melgarejo, eran agentes de policía.

Como Taborda ordenara á los procesados de que cesaran de proferir gritos que daban á altas horas de la noche, éstos le dieron muerte á balazos y huyeron luego. En el camino les fué interceptado el paso por el agente del Valle, al que también mataron, y por Melgarejo, al que hirieron.

Debido á la intervención del oficial inspector Arteaga, quien se condujo valientemente, los homicidas fueron detenidos y procesados.

La Cámara acaba de fallar el asunto, condenando al primero á 25 años de presidio, como autor del hecho, y á 15 años de igual pena al segundo, como cómplice.

PARTIDO SOCIALISTA

Rosario, Diciembre 15 — La comisión electoral del partido Socialista se reune todas las noches en el comité central de la calle Corrientes 1247, á fin de organizar una serie de conferencias políticas á cargo de los señores Bertotto, Onoato, Reynes, Pochat y Anastasio.

Al mismo tiempo se activa la fundación de nuevos centros socialistas.

La proclamación de candidatos se hará tan pronto como aparezca la convocatoria del gobierno y vendrán para esa oportunidad los diputados Palacios y Repetto y el senador del Valle Iberlucea.

ATENEO POPULAR DE ROSARIO

Rosario, Diciembre 15 — Por razones de mejor organización se ha modificado el programa de los actos á realizarse esta semana bajo el patrocinio del Ateneo Popular.

La conferencia del doctor Cuesta se realizará el jueves, en lugar del martes; la del señor Barcia en la Federación Obrera el sábado, y la función cinematográfica en la Biblioteca Argentina el viernes 19, en lugar del miércoles.

En resumen, el programa de la semana queda determinado así:

Miércoles 17, conferencia del doctor José Mazzini, en la calle Corrientes 1347, centro socialista; jueves 18, conferencia del doctor Luis Cuesta, en San Martín 1679, comité de la Liga del Sur; jueves 18, conferencia del doctor Tomás Cerruti, en Villa Alberdi 504, Federación de Obreros Ferroviarios; viernes 19, función cinematográfica en la Biblioteca Argentina; sábado 20, conferencia del señor Santiago Barcia, en la Federación Obrera Local Rosarina, Centeno núm. 8; sábado 20, conferencia del señor Alfredo M. Aprile, en la avenida Alberdi 1123, salón-teatro El Porvenir.

Las conferencias forman parte de la semana de actos contra el alcoholismo, y las disertaciones se ilustrarán con proyecciones luminosas y demostraciones prácticas.

Se distribuirán también folletos y tarjetas postales referentes al alcoholismo.

POLICIALES

Rosario, Diciembre 15—José Capuche, domiciliado en la calle Ludoro Díaz 1041, denunció en la comisaría que esta madrugada, sujetos desconocidos le robaron 900 pesos en efectivo y 800 pesos en alhajas.

Para realizar este hecho fueron violentadas las puertas de la casa.

—Esta mañana, en la esquina de la Avenida Del Valle y La Plata, chocaron la chata que guiaba Adolfo Alvarez, y el tílbury que conducía Manuel Tiviano, en el cual viajaban también José Ferrer y Miguel Rosada.

El tílbury volcó y resultaron los ocupantes con lesiones en el cuerpo. Fueron atendidos en la Asistencia Pública. Alvarez fué detenido.

Rosario, Diciembre 15 — Un tren de pasajeros, que salió de la estación Rosario Norte, arrolló á Valentín Valentini, produciéndole lesiones de tal gravedad que le ocasionaron la muerte casi instantáneamente.

El hecho ocurrió en jurisdicción de la comisaría 10.ª, á la altura de la calle Iriondo y vía principal á Tucumán.

El maquinista y el fogonero fueron detenidos.

ECOS SOCIALES

Rosario, Diciembre 15—Mañana por la noche se efectuará en el Cinema Lepage la función á beneficio de la Escuela del Buen Pastor. Patrocina la fiesta una comisión de señoras que ha colocado ya en su totalidad las entradas, entre las familias.

—El miércoles próximo se realizará en el Cinema Royal la función á beneficio de las obras que se realizan en la capilla de Nuestra Señora del Huerto.

—El día 17 del corriente, se oficiará en la iglesia de Nuestra Señora del Rosario, un funeral en memoria del doctor Guillermo Fernández Díaz.

—Pasado mañana por la noche, se realizará en el salón de la Biblioteca Argentina, la 17.ª reunión del Círculo estando la parte de piano á cargo del profesor concertista argentino Ernesto Drangosch, presidente de la sección música del Ateneo Nacional de ésa.

Gran interés ha despertado en nuestra sociedad este concierto, dada la alta preparación del profesor, lo que permite augurarle un éxito completo.

—El 25 del corriente tendrá lugar, como en años anteriores, la apertura de alcancías en el salón de recepciones del palacio municipal. El producto de la colecta que efectúen los niños, será á beneficio del hospicio de huérfanos que patrocina la Sociedad de Damas de Caridad.

—Llegó de Pujato la señora Elena Somoza de del Mármol.

—Partieron para Zavalla, la señora Ramona Ortiz de Colombres y sus hijos.

—En la semana entrante se ausentarán á la estancia Las Yerbas, á pasear la temporada veraniega, el señor Emilio D. Ortiz y señora.

—Para Funes, el doctor Fermín Lejarza y señora.

—Próximamente partirán para Leones, el señor Rufino Escudero y su señora, sus hijos y la señorita Esilda Rodríguez García González.

—El jueves, para su estancia en San Jerónimo, el señor Miguel Grandoll y su señora é hijos.

—De Santa Fe, la señora Margarita Mazza de Carlés.

—Del mismo punto, la señora María Torlasco de Larrechea.

—De Correa, el señor Javier Correa y señora.

—Para ésa, el señor Federico Coverton.

—Se encuentra algo delicada de salud, la señorita Yolanda Mármol Somoza.

—Restablecida, la niñita Rita Luque Seligman.

—Continúa mejorando la señora Celmira Guesalaga de Guijano.

—Restablecida, la señora Ana Morris de Civetti.

—En el mismo estado la señora Edelmira Quintana de Archambault.

DOMICILIOS DE LOS COMISARIOS DE PADRON

Rosario, Diciembre 15—A fin de hacer conocer los domicilios de los comisarios del padrón electoral, donde deben hacer las reclamaciones, se han repartido carteles en todo el vecindario.

Los domicilios de los comisarios del departamento Rosario, son los siguientes: colegio electoral, primera sección, calle San Juan 689; segunda sección, calle Sarmiento 735; tercera sección, calle Córdoba 1221 (primer piso); cuarta sección, calle Corrientes 829 (primer piso); quinta sección, calle Córdoba 845; sexta sección, calle Santa Fe 965; séptima sección, calle Sargento Cabral 74; octava sección, calle Buenos Aires 1262; novena sección, calle Santa Fe 858; 10.ª sección, calle Córdoba 875; Saladillo, Matadero, Tiro Suizo, Arroyito, Barrio Vila, Bella Vista, San Francisquito, Ludueña, Fisherton y Funes, oficina de correos.

CAMARA SINDICAL DE LA BOLSA DE COMERCIO

Rosario, Diciembre 15 — En la primera reunión que celebre la Cámara Sindical de la Bolsa de Comercio, designará un acopiador suplente para la Cámara Arbitral de Cereales.

Este puesto ha quedado vacante por la renuncia del titular, señor Juan Carlino.

VENTA DE TERRENOS

Rosario, Diciembre 15 — En el registro de propiedades se inscribieron hoy las siguientes ventas de terreno:

Terreno en Aguirre, distrito de Arroyo Seco, de 24 metros de frente por 43 de fondo, en 1.200 pesos.

Terreno edificado en la calle Santa Fe 3670, de 3.66 metros de frente por 25.89 de fondo, en 2.000 pesos.

Terreno en el barrio El Arroyito, de 11 metros al Este, 30.75 metros al Norte, 35.26 al Sur y 11 metros de contrafrente, en 1.524.60 pesos.

CONSULADO FRANCES

Rosario, Diciembre 15 — El señor J. A. Barrón, que desempeñaba en ésta el cargo de cónsul de Francia, ha sido trasladado á La Plata. Queda interinamente en su reemplazo el señor Foubert.

Espérase en estos días la llegada del titular señor Hoff, recientemente designado para el cargo que deja el señor Barrón.

REUNIONES RADICALES

Rosario, Diciembre 15 — Reuniéronse esta noche los radicales en los comités Teodoro García y Aristóbulo del Valle.

En el primero se efectuó una conferencia que estuvo á cargo de los doctores Rogelio Araya y Angel Chavarri, y en el segundo se trataron diversos asuntos relacionados con las próximas elecciones provinciales.

SOCIEDAD RURAL

Rosario, Diciembre 15 — A fines de la semana en curso se reunirá la comisión directiva de la Sociedad Rural para resolver la fecha en que se celebrará el año entrante la exposición ganadera.

Ha regresado de ésa el señor J. J. Andino, presidente de dicha institución, quien trató allí sobre ese punto con su colega el doctor Bengolea.

LA ALLIANCE FRANCAISE

Diciembre 15—Los alumnos del colegio La Alliance Française, rendirán las pruebas finales en el local de la escuela normal de maestras, número 1, durante los días 19 y 20 del corriente.

Toda persona que desee rendir examen, no habiendo sido discípulo de La Alliance Française, puede inscribirse en La Franco-Argentina, Córdoba 958, á los efectos correspondientes.

EN FAVOR DE LOS VENDEDORES DE DIARIOS

Rosario, Diciembre 15—El 18 del corriente celebrarán una reunión los miembros del asilo pro vendedores de diarios, para tratar los siguientes asuntos: memoria anual, elección de la comisión y balance de asuntos varios.

RECAUDACION DE LA ADUANA

Rosario, Diciembre 15—La aduana recaudó en el día de hoy, 34.277.35 pesos.

EXPORTACION DE PRODUCTOS

Rosario, Diciembre 15—Se exportaron los siguientes productos, por el puerto de ésta: maíz para San Vicente, 1.379.654 kilos y para Hamburgo 59.453 kilos.

Lino para San Vicente, 31.733 kilos y para Hamburgo, 303.000 kilos; afrecho para Hamburgo, 685.000 kilos; afrechillo, para Hamburgo, 203.000 kilos; hierro, para Montevideo, 1.500 kilos; cueros vacunos salados para Hamburgo, 67.386 kilos; borato para Hamburgo, 119.034; quebracho, para Génova, 45.230.

EMBARQUE DE CEREALES

Rosario, Diciembre 15—Durante la semana anterior el embarque de cereales por este puerto, ha sido de 887 toneladas de trigo y 18.762 de maíz.

Desde el primero de Enero, el embarque total asciende á 773.704 toneladas de trigo, 1.898.496 de maíz y 281.200 de lino.

EL CENTRO MARITIMO

Rosario, Diciembre 15 — El Centro Marítimo se reunirá mañana con objeto de tratar asuntos que tienen relación con este puerto.

APARICION DE UN DIARIO

Rosario, Diciembre 15 — Como se anunció, hoy apareció un nuevo diario italiano bajo el título de "Gazzetta D'Italia", el cual está bien redactado y tiene buenas informaciones. Ha merecido general aceptación.

NUEVO ALUMBRADO DEFICIENTE—PARTIDO RADICAL

Arroyo Seco, Diciembre 15—Se inauguró anoche el alumbrado eléctrico, el que resultó más deficiente que el alumbrado anterior.

—Se activa la organización de los elementos radicales.

LAS COLONIAS

SOCIEDAD DE DAMAS DE BENEFICENCIA

Conmemoración de sus bodas de plata

INTERESANTES FESTEJOS

Esperanza, Diciembre 15—Fueron coronadas con un gran éxito, las fiestas organizadas por las damas de la Sociedad de beneficencia para conmemorar las bodas de plata de la fundación de la misma.

El sábado fué el último día de la "kermesse" y asistió mucha concurrencia.

Las señoras de Schneider, Dobler y Barco, que formaron la comisión de la "kermesse" se distinguieron por su actuación.

Ayer, en el hospital Cosmopolita, se procedió á colocar la placa de bronce recordando á la iniciadora de dicha institución, señora Alina G. de Dobler y demás fundadoras.

A las 4.15 se leyó el acta por la señorita Vidal, que firmaron las autoridades locales, la comisión de socias y otras personas presentes.

Después, el señor Milcíades Echagüe leyó un discurso que fué muy aplaudido.

Se sirvió un "lunch" y á continuación el doctor Alonso pronunció un discurso que le valió muchas felicitaciones.

La concurrencia visitó luego las dependencias del hospital.

Por la noche, se realizó un concierto en el salón de la sociedad de canto, donde se desarrolló el programa ya publicado, siendo todos los números muy aplaudidos.

La señora Luisa L. de Videla tocó el arpa con un gusto admirable.

La orquesta arrancó muchos aplausos.

Después del juguete cómico final, la concurrencia se retiró muy satisfecha por el brillante programa que confeccionaron las damas encargadas del concierto, las que se muestran satisfechas del resultado obtenido. La venta de medallas en el hospital dió buen resultado pecuniario.

Ha despertado mucho interés el corso de flores que se realizará el 31 del corriente.

El diario "El Colono" publica el acta de la fundación de la Sociedad de Beneficencia y ofrece los retratos de las señoras Alina G. de Dobler, presidenta é iniciadora, de las señoras María M. de Pirolá, Margarita T. de Baur, María M. de Rochetti, Enriqueta P. de Bosch, María S. de Hobenfila, Clemencia M. Argenti, Juana P. de Dassigan, de la primera comisión directiva y del señor Eduardo Vionnet, benefactor. Además, aparece en una de las vistas, la actual comisión directiva de la sociedad y en otra el edificio del hospital.

El gobernador doctor Menchaca, donó 200 pesos á la Sociedad de Beneficencia.

CANDIDATOS MUNICIPALES— FIESTAS DE BENEFICENCIA—NOTICIAS DIVERSAS.

San Carlos Centro, Diciembre 15—La Concentración Popular proclamó los siguientes candidatos para las elecciones de la comisión de fomento:

Titulares, señores Simón Bertero, Antonio Echeverría, Séptimo Alberto, doctor Félix Silvera y Bautista Bonovo.

Suplentes, Carlos Frene, José Garrera, José Barrirero, Miguel Andero y Francisco Bally.

Revisores de cuentas, Samuel Santa Cruz, Emilio Fallini y José Damevin.

—La sociedad La Aurora, organiza activamente el árbol de Navidad y la "kermesse" de beneficencia destinada á los niños pobres.

Este acto se realizará en los días 24 por la noche, 25 y 28 por la tarde, en los jardines de la casa del diputado señor Gabriel Faure.

La "kermesse" constará de las siguientes instalaciones: confitería, atendida por la señora Verónica A. de Giacosa y señoritas Luisa Bertone, Ludovina Stapinatto y Ana Bernardi.

Bazar: señoritas Paulina Tourn, María Monetti, Eleonora Tourn, Dominga Monetti y Teresa Ottolina.

Tiro al blanco: señoritas Asunción Stapinato, Emilia Longo y señores Carlos Frene, Ernesto Weilmuller y Romualdo Passaponti.

Blanco Piamontés: señoritas Angela Pugliese y Elvira Monetti.

Tómbola: señoritas Francisca Gerbonda y Alida Peretti.

Juego del sapo: señoritas Marta Weilmuller y Trieste Passaponti.

Juego del palito: señoritas María Amadei y Rosa Rotschy.

Pozo misterioso: señoritas Catalina Tourn y Ana Bertone.

Juego del anillo: señoritas Margarita Hackler, Herminia Aquistapache y Rosa Weilmuller.

Adivinas: señoritas Adelaida Stapinato y Rosa Bernardi.

Pesca milagrosa: señoritas Florinda Damevin y Elvira y Blanca Faure.

Sortija á pie: señoritas Amalia Cabral, Elvira Gaetano y Anunciada Marzetti.

Estos actos serán amenizados por una banda de música.

—El doctor José Cricco, de Santa Clara, donó al hospital Cosmopolita, la cantidad de 50 pesos, y la comisión de fomento de Oroño donó otros 50.

—La Sociedad Cosmopolita de socorros mutuos, celebró una asamblea general y reformó y amplió algunos artículos de su reglamento.

Esta sociedad solicitará personería jurídica.

GENERAL LOPEZ

CANDIDATOS MUNICIPALES

Firmat, Diciembre 15— Realizó una asamblea la Unión Comunal para proclamar los candidatos que sostendrá en los comicios del 25.

Resultaron electos para titulares, los señores Claudio Correa, Lorenzo Sulffet, José Rauby, Angel Sozzi y Pedro Aramburu.

Para suplentes, fueron electos los señores Bartolomé Pinolini, Luis Renil, Antonio Giuliani, Angel Battaini, José Vallejo.

Para revisores de cuentas, los señores Juan D. Rodríguez, Francisco Buset y Antonio Dallera.

En Villada fueron proclamados ayer por la Unión Comunal, los señores Vicente Povisich, Humberto Van Fuller y Carlos Porta, para titulares; los señores Carmelo Quintero, Francisco Franetovich y Román Córdoba (hijo), para suplentes, y para contralores, los señores Evaristo Mugica, José Clement y Silvio Giovannini.

—Llovió 2 milímetros.

SAN LORENZO

EL PADRON COMUNAL — LA NUEVA COMISION DE FOMENTO — TEMPORADA VERANIEGA.

Carcarañá, Diciembre 15 — Carecen de fundamento las afirmaciones que hace un partido sobre la publicación del padrón comunal.

Esto se realizó el día 11, no habiéndose podido hacer antes por culpa de la imprenta que había sido designada para imprimirlos.

Los conjueces se insacularon el día 12 á conocer el mismo día con la fijación de las oficinas públicas.

—La lucha para la elección de la nueva comisión de fomento ha llegado á su período culminante. Ambos partidos hacen mucha propaganda.

Hoy se fijaron los locales para las mesas á instalarse, que son tres.

—Para pasar la temporada veraniega llegaron las señoritas Aida y Sofía Herrera.

CASTELLANOS

REORGANIZACION DEL COMITE RADICAL — EL TIEMPO—SOCIALES—NOTICIAS VARIAS.

Rafaela, Diciembre 15 — Hoy se reorganizó el comité central del partido Radical, con el fin de activar la propaganda en favor de los candidatos que serán proclamados á senador y diputado por este departamento.

—Ayer y hoy, el tiempo se presentó fresco por la mañana y la tarde.

—Continúa enferma la niña Teresa Cinto.

—Para ésa se ausentó el señor Alfredo Suverviel.

—Continúa mejorando el doctor Jaime Ferré.

—Se hace necesario que la Municipalidad ordene una inspección sanitaria de domicilios, efectúe la construcción de cordones de piedra y reglamente el tráfico de automóviles.

—Para el 1.º de año el diario "Tribuna" dará un número especial con buen material gráfico y colaboraciones literarias de conocidos escritores.

—Se activan los preparativos para el mejor éxito de la "kermesse" que se realizará á beneficio del hospital el día 24 por la noche.

SAN CRISTOBAL

INSTALACION DE UN COMITE POLITICO

San Cristóbal, Diciembre 15 — Con regular concurrencia quedó instalado el comité Unión Departamental, que sostendrá la candidatura del señor Moisés Leiva á senador provincial.

La comisión directiva quedó constituída así:

Presidente, Enrique González Echenique; vice, Manuel Calle Rodríguez; secretario, Manuel Rojas; tesorero, Lorenzo Marona.

TERRITORIOS NACIONALES

MISIONES

ELECCIONES MUNICIPALES

De Posadas, capital del territorio de Misiones, se recibió una comunicación en el Ministerio del Interior, por la cual le informan que se realizaron allí, el domingo, las elecciones para renovación del concejo municipal y designación del juez de paz titular.

Según esa comunicación, el acto se ha realizado en un todo con arreglo á la ley y sin que se produjera el menor incidente.

Sufragaron 1.128 electores, en 17 mesas habilitadas.

FERROCARRILES

Guía de las Sierras de Córdoba

La empresa del ferrocarril Central Argentino ha mandado imprimir y publicar un folleto titulado con el acápite de estas líneas, y que será entregado gratuitamente á los viajeros que lo soliciten, en la oficina de informes de la empresa, B. Mitre 299. El folleto contiene vistas de las tierras con la designación de sus nombres y particularidades y la tarifa de la empresa, para viajes á esos lugares.

En la red del ferrocarril Oeste

Un núcleo de vecinos de la estación Liniers ha presentado una nota al gerente del ferrocarril Oeste, en la cual solicita que á los trenes que salen de la estación principal, á las 4.55, 5.45, 6.25 y 6.50 p. m., se les asigne parada en la localidad.

En mérito á su pedido, los vecinos aducen una serie de consideraciones fundadas en la necesidad de facilitar las comunicaciones de esa localidad con la capital, entre cuyas estaciones el tráfico de pasajeros es cada día mayor.

PROVINCIA DE BUENOS AIRES -- ADMINISTRACION, TRABAJO Y CULTURA

LA PROTESTA DE QUILMES

ACTITUD DEL COMERCIO Y LOS GREMIOS

Diversas resoluciones del comité Popular

ACTITUD DEL INTENDENTE

Con gran entusiasmo, los vecindarios de Quilmes y Bernal continuaron ayer su protesta contra las autoridades comunales de ese partido. El comercio y los establecimientos industriales cerraron sus puertas los obreros no concurrieron á sus tareas y durante la noche los salones de espectáculos públicos suspendieron las funciones anunciadas.

En las horas de la tarde, en que las familias acostumbran á reunirse en la plaza principal, Quilmes, pueblo alegre, sobre todo en la actual estación del año, parecía una ciudad deshabitada; uno que otro coche particular, dirigido por sus propietarios, de tarde en tarde, cruzaba sus calles.

Las familias, durante el día de ayer, no sufrieron los efectos del paro general, pues se habían provisto de alimentos el día anterior. Hoy, último día del paro, los víveres han de escasear en muchos hogares, sobre todo la leche y la carne, que no ha sido posible conservar.

Durante las horas de la mañana, se repartió un manifiesto, cuya parte sustancial trascribimos:

El éxito grandioso, dice, de la manifestación popular realizada ayer, ha sido una demostración evidente de que ella ha interpretado un sentimiento unánime, latente en el corazón de todo vecino honesto. Cuatro mil manifestantes desfilaron por las calles de nuestro pueblo, agasajados por las damas, que les arrojaban flores á su paso.

El Excmo señor gobernador, que presenció el acto, se manifestó impresionado muy favorablemente y ha prometido atender y satisfacer los anhelos de la opinión.

El comité popular, invita al pueblo, á que persevere en su enérgica y entusiasta actitud.

Ayer, un concejal electo el 30 de Noviembre, propietario de una importante casa de comercio de Quilmes, se adhirió al movimiento y cerró dicha casa. Según los rumores circulante, hoy presentará su renuncia, junto con otros concejales.

Durante las horas de la mañana, el intendente, con los carros de la municipalidad, hizo repartir víveres y leche en los domicilios de los concejales, y, acompañado de varios de ellos, recorrió las casas de comercio, ofreciendo víveres á los comerciantes, siempre que abrieran sus comercios; el ofrecimiento fué rechazado.

Según informes que suministró el comisario de policía, sólo tres casas de comercio permanecieron abiertas en Quilmes y cinco en Bernal. El dato fué confirmado por los dirigentes del Comité Popular, quienes manifestaron que esos negocios eran de propiedad de empleados municipales.

El Comité Popular hizo ayer tarde un telegrama al ministro de Gobierno de la provincia, doctor Uriburu, pidiéndole el envío de un comisionado, á fin de que le informe sobre la importancia del paro, para desvirtuar así un telegrama dirigido al gobernador por los situacionistas, en el que manifestaban que el comercio era contrario al movimiento.

A la llegada á Quilmes del tren rápido de La Plata á Buenos Aires, una comisión del Comité Popular fué á la estación para invitar al jefe de policía, señor Videla Dorna, á que descendiera y recorriera en automóvil el pueblo. Como el señor Videla Dorna no viajara en dicho tren, el Comité Popular lo ha invitado para hoy, á la llegada del tren de las 5.52 de la tarde.

Buena impresión ha causado entre el vecindario el cambio de varios empleados de la comisaría local y es aplaudida la actitud correcta del comisario Camayo, quien ha llevado la tranquilidad á los vecinos, que temían los desmanes del oficialismo. En cambio, es motivo de censuras el empleado á cargo de la subcomisaría de Bernal, quien, según denuncias que mañana se harán ante el comisario, en compañía de empleados de la municipalidad, recorre el comercio y amenaza á los propietarios que se niegan á abrir sus negocios.

Durante la fiesta organizada en Bernal por los padres salesianos, con motivo de la inauguración del colegio, y á la que concurrió el gobernador, fué muy comentada la actitud de muchas señoras de Quilmes, que se retiraron de la fiesta á la entrada del intendente municipal y miembros del Concejo Deliberante. La actitud que asumirían las señoras era de tiempo atrás conocida.

Anoche se reunieron en el Comité Popular sus miembros dirigentes, con objeto de redactar la nota que se elevará al gobernador, con la exposición de cargos contra el Concejo. Estos cargos, según se nos informan, revisten tal gravedad, que el gobernador, cumpliendo con su programa de gobierno, se verá en la necesidad de intervenir la comuna.

REFORMA ESCOLAR EN LA PROVINCIA

FUNDAMENTOS DEL PROYECTO

Refutación concluyente

Rebuscando argumentos para sostener su arcaico plan, el doctor Urien asevera que "la exuberancia de estudios recarga sin provecho las tiernas inteligencias y ataca la igualdad de enseñanza que debe darse en todo país".

La primera proposición repite un postulado de la didáctica moderna; pero, si se quiere aplicarlo discretamente, es forzoso no confundir los estudios "exuberantes" con los enciclopédicos, que no provocan la fatiga intelectual, si se limitan, como debe ser, á dar nociones simples y fundamentales sobre los fenómenos más comunes de la naturaleza. Y en cuanto á la igualdad de la enseñanza, no se altera ese carácter ni se comprometen los resultados á que él propende, porque se incluyan en los planes de estudio algunas disciplinas que consulten las condiciones económicas ó sociales del lugar en que funcione la escuela primaria.

El mismo señor director general ha compartido alguna vez estas ideas, como se encarga de demostrarlo, con citas oportunas, las siguientes referencias del profesor Valenzuela:

Ya hemos probado que la exuberancia le pertenece esta vez con más derecho al plan del señor director; lo que hay deficiente es el programa actual y lo que hay de malo es esa igualdad de enseñanza, que reclama el señor director para todo el país y que desgraciadamente se da, sin consultar las necesidades regionales de la provincia, enseñándose lo mismo en las escuelas urbanas que en las rurales y en las regiones agrícolas que en los centros ganaderos ó industriales.

Todos los que nos hemos ocupado de enseñanza sabemos que es necesario dar desde la escuela al futuro trabajador los rudimentos necesarios para desenvolverse sin grandes tropiezos en el nuevo medio en que debe actuar una vez abandonadas las aulas escolares, y tendiendo á este propósito fué que al incorporarme al honorable consejo, presenté en 1910 un proyecto de reforma á varios artículos de la ley de educación (página 186 de la "Revista de Educación 1913"), en el sentido de permitir al consejo general, entre otras cosas, la determinación del plan de estudios para agregarle las nociones de ciencias físico naturales, base de la educación moderna que facilitarían la enseñanza regional requerida en la provincia.

Informando el despacho en ese proyecto decía el doctor Urien: "La comisión de asuntos técnicos le ha dedicado todo su celo, y después de una larga meditación, que se impone á los hombres cuando en el ejercicio de delicadas funciones públicas pesa sobre ellos una grave responsabilidad ha llegado al convencimiento de que debe el honorable consejo prestar su aprobación..."

"El artículo 1.º de la ley primitiva establece la escuela de "tipo uniforme" para toda la provincia y le fija el programa de estudios.

"El proyecto Valenzuela, dice en el artículo 1.º, en sustitución del anterior: "La instrucción prescripta por la Constitución, se dará en escuelas públicas del tipo que determine el Consejo General de Educación y comprenderá las asignaturas que él estime necesarias". Salta á la vista la tendencia de la reforma que coloca, á juicio de la comisión, las atribuciones y gobierno técnico escolar en manos de la única autoridad que debe suponerse competente para fijar rumbos y, sobre todo, programas de estudios.

"En todos los países que marchan á la cabeza de la civilización se ha dejado, juiciosamente, por los legisladores, una amplia autonomía á los cuerpos técnicos superiores, los cuales han establecido, además, la enseñanza regional de acuerdo con las necesidades é inclinaciones económicas de los diversos aspectos físicos del territorio, sin menoscabar, como podría creerse, á primera vista, el fin primordial de la instrucción primaria".

Después de varias otras consideraciones de la misma naturaleza, continúa el doctor Urien: "Por todos estos fundamentos y los muchos que dió el autor del proyecto cuando lo presentó, la comisión cree que el proyecto debe aprobarse por ser de alta conveniencia para la educación y que se le dé el trámite correspondiente, á fin de que sea convertido en ley".

Por mi parte, trayendo ejemplos del exterior dije:

"En Francia, por ejemplo, en las regiones costaneras se da á los alumnos nociones de pesca, navegación y demás que pueden serles útiles, y que armonicen con el oficio de sus padres.

"En Holanda hay escuelas flotantes en la costa donde se enseña á los niños nociones apropiadas á su profesión futura, y todo aquello que pueda ser aprovechable en la lucha por la vida.

"Así es también como en las regiones agrícolas se les da nociones de agricultura, en las mineras de minería y en las regiones industriales, nociones de mecánica elemental, etc.

"Se les enseña el trabajo á que se dedican sus padres, con un poco de perfección, colocándolos en condiciones más ventajosas, para que cuando se dediquen más tarde á sus oficios respectivos, lleven un caudal aprovechable de nociones prácticas.

"La dirección y el Consejo satisfarían así anhelos vehementes de todas las poblaciones de la provincia, y esto podría contribuir á reivindicar su primer puesto, ya que es la más rica, tiene mayores recursos de todo género; pero, desgraciadamente, leyendo el censo que me llegó anoche me he encontrado con esta desilusión: que en proporcionalidad de asistencia á la escuela, el primer puesto se lo lleva La Rioja, siguiendo después en este orden: Jujuy, Tucumán, Catamarca, Corrientes, Salta, etc. Como se ve, nos quedamos un poco atrás.

"La reforma proyectada facilitará la asistencia á las escuelas porque aprenderán los niños lo que necesitan y lo práctico en la vida".

Votaron este proyecto los señores consejeros presentes á la sesión: doctor M. Gazcón, doctor E. C. Urien, señores C. Vega Belgrano, J. Enrique Hoyo y el autor. El doctor José M. Vega, que presidía el Consejo, manifestándose conforme con el proyecto, agregó algunas consideraciones respecto al trámite legislativo que debía dársele.

De lo anterior se desprenden dos cosas: la necesidad de agregar al plan de estudios en vigor las nociones de ciencias físico-naturales y de requerir sanción legislativa para alterar dicho plan.

Respecto al primer punto, obtuve entonces un voto de aplauso de la asociación de maestros de la provincia, y respecto del segundo, están felizmente en el Consejo todos los que contribuyeron á su aprobación.

Posteriormente el Congreso del Niño, formado por educadores y universitarios de toda la República, reunido en la capital federal, ha manifestado la conveniencia de que en el plan de estudios de la provincia de Buenos Aires figuren los elementos de ciencias físico-naturales necesarios al desarrollo de las facultades del niño.

"LA PRENSA" EN LA PLATA

(DE NUESTRA SUCURSAL)

DESAGÜES DEL SUR

Constitución de la comisión asesora

LOS ESTUDIOS A EFECTUARSE

El Poder Ejecutivo ha dictado ayer un decreto reglamentando la forma cómo la comisión asesora realizará los estudios relativos á las obras de desagüe del Sur de la provincia.

Por el decreto del 26 de Agosto del corriente año, el gobierno fijó en términos generales los puntos sobre los cuales habría de expedirse la comisión. Habiendo ya reunidos los datos relacionados con la última inundación y en posesión de nuevos elementos de juicio, que no pudieron tenerse en cuenta en aquella fecha, el gobierno estima que hay conveniencia en precisar cuál ha de ser la labor de la comisión asesora, á fin de que ésta pueda pronunciarse con la celeridad necesaria sobre las cuestiones que en estos momentos se consideran de mayor interés.

Cualquiera que sea el concepto técnico, dice el Ejecutivo, que se tenga respecto al sistema de desagüe más eficaz para llenar los fines de la ley de 1900, en presencia de los hechos consumados y de las considerables sumas ya invertidas para realizar el plan en ejecución, el criterio del Ejecutivo para resolver la forma en que se proseguirán las obras, no puede ser otro que el de tomar por base los trabajos ya realizados, sin perjuicio de introducir en su plan general todas las modificaciones ó ampliaciones que la experiencia aconseje para su perfeccionamiento.

Por otra parte, es evidente, agrega, que con el estudio de la última inundación no podría arribarse á un juicio definitivo y de conjunto sobre la eficacia de las obras de desagüe realizadas, por cuanto, si bien es cierto que esas obras fueron inauguradas oficialmente en administraciones anteriores, no están aún concluídas, y se encontraban "taponados" la mayor parte de los canales durante la inundación, por cuya circunstancia no han podido llenar el objeto á que se destinan, no obstante lo cual, es notorio que dichos canales han facilitado en gran parte el descenso de las aguas.

Las observaciones y datos recogidos por las oficinas técnicas de la comisión administradora de desagües, durante las inundaciones producidas, de Mayo á Agosto del corriente año, permiten concretar las cuestiones que requieren solución, á las siguientes:

Determinar las obras complementarias urgentes, susceptibles de ejecución inmediata, para salvar la situación de diversas localidades que han sido mayormente afectadas por las aguas; determinar las obras de más aliento, destinadas á perfeccionar el sistema de desagües implantado, por la eliminación de la causa que se reconoce como factor principal de las inundaciones, á saber: la insuficiencia del río Salado, debido á las sinuosidades y al escaso declive de su cauce, para dar salida hacia el mar al enorme caudal de agua que en las épocas de lluvias copiosas acumula su cuenca hidrográfica.

La comisión administradora de desagües ha presentado ya, como resultado del estudio que sus técnicos han hecho del desenvolvimiento de la inundación, un plan de nuevos canales complementarios, destinados á llenar el objeto ya indicado, y ha reunido, al mismo tiempo, en cumplimiento de instrucciones recibidas del ministerio de Obras Públicas, los elementos de juicio necesarios para formular un anteproyecto de nuevo alivio del río Salado, por medio de un canal de derivación del arroyo Las Flores y un ramal desde el Salado hasta el mar.

Ya se acepte el plan propuesto por la dirección de desagües, ya otro que la comisión asesora aconseje como más conveniente, y así lo considere el Poder Ejecutivo, hay verdadera urgencia en proseguir los trabajos, aprovechando la estación propicia del verano, además de que la apertura de médanos en la zona comprendida entre el canal número 9 y el canal número 1, ha creado una situación incómoda á los propietarios de dicha zona, que el Poder Ejecutivo desea resolver sin demora.

En consecuencia, para que el dictamen de la comisión asesora tenga el alcance práctico que el decreto de Agosto 26 próximo pasado, tuvo en vista, y pueda ser expedida dentro del breve término que las circunstancias reclaman, es conveniente concretar en las dos cuestiones expresadas, los puntos que serán materia del informe, á cuyo efecto deberán ponerse á disposición de la comisión los antecedentes, estudios y datos relacionados con dichas cuestiones, que poseen la dirección de desagües y las oficinas técnicas del ministerio de Obras Públicas.

Fundando su decreto en estas consideraciones, el Poder Ejecutivo ha resuelto invitar á los miembros de la comisión designada por decreto del 26 de Agosto pasado, á los señores ingeniero Carlos Warters, Agustín Mercau y Juan A. Waldorp, á constituirse y dar comienzo inmediato á su cometido, á cuyo efecto deberán ser convocados á una reunión, en el despacho del ministro de Obras Públicas, con asistencia de éste, del presidente de la comisión administradora de desagües, del director técnico de la misma, del ingeniero consultor del ministerio y del director de hidráulica, fijando como cuestiones que deberán ser materia del dictamen de la comisión, las ya indicadas.

A este efecto, se someterá á la consideración de la comisión asesora el plan de canales complementarios y el anteproyecto del nuevo alivio del río Salado preparados por la dirección técnica de la comisión administradora de desagües, á disposición de la cual se ponen todos los antecedentes, estudios y demás elementos de criterio que hayan reunido las reparticiones del ministerio de Obras Públicas y puedan facilitarle el cumplimiento de su cometido.

La comisión asesora, para mejor proveer, podrá recabar, además, de las oficinas respectivas, todo otro informe que considere indispensable para producir su dictamen, y solicitar directamente las explicaciones ó ampliaciones verbales que estime del caso.

En el decreto se encarece á la citada comisión quiera expedirse dentro del más breve plazo posible, sin perjuicio de dedicar al estudio de las cuestiones que se le someten toda la atención que se requiere para dar una opinión meditada y consciente.

EN EL FERROCARRIL PROVINCIAL

Supresión de empleados

DECRETO DEL PODER EJECUTIVO

El ingeniero inspector del ferrocarril provincial del Meridiano V, señor de Madrid, presentó al Ministerio de Obras Públicas una nota del tesorero habilitado, en la que éste le hacía saber que la contaduría general no le había liquidado la planilla de sueldos y gastos de la inspección, fundada en que los fondos destinados para ese objet oestaban agotados. En consecuencia, solicitaba se arbitraran los recursos necesarios para abonar los gastos hasta fines de Enero del año entrante.

El Poder Ejecutivo como consecuencia de este pedido, dictó ayer un decreto, en el que establece que hay necesidad imperiosa de suprimir parte del personal de la oficina anexa, como de la inspección de las obras del ferrocarril provincial de La Plata al Meridiano V, en virtud de que éstas, quedarán terminadas en breve, y que hasta tanto no se realice la operación á que se refiere el artículo cuarto de la ley de 10 de Septiembre del corriente año, es necesario proveer de los recursos indispensables para atender la inspección de las obras.

Agrega que hasta la recepción definitiva, y liquidación final de las obras, no se puede prescindir de parte de dicho personal, como lo dispone la ley de 18 de Octubre de 1907, y el contrato de 29 de Mayo de 1909, y que en cuanto á la suma que solicita, debe acordarse únicamente la que corresponde al último trimestre del corriente año, pues la cantidad qué se involucra para el mes de Enero del año próximo, puede ser mayor ó menor, según las necesidades del mismo trabajo y debe ser objeto de nuevo presupuesto, ya que debe ser imputado al ejercicio del año entrante.

Por estas consideraciones el Poder Ejecutivo, resuelve suprimir, á contar del 15 del corriente, los siguientes puestos de la oficina anexa y de la inspección del ferrocarril de La Plata al Meridiano V.

Oficina Anexa: Ayudante de primera, con 300 pesos; copista, con 150; ayudante, 180; escribiente, con 150; tesorero, 300; dos auxiliares á 80 cada uno, 160. Total 1.240.

Inspección general: secretario, con 300; escribiente, con 150; un ordenanza, 70; para pago de viáticos y horas extraordinarias, 100. Total 600.

Inspección de la primera sección: inspector, viático 500; dos sobrestantes de primera con 250 cada uno, 500; un sobrestante de segunda, con 210; tres peones con alimentación á 105 cada uno 315. Total 1.545.

Inspección de la tercera sección: inspector, sueldo 500 pesos; auxiliar técnico, 310; sobrestante de primera, 260; de segunda 210. Total 1.280.

Los gastos se reducen, en consecuencia, para dichas oficinas, en la cantidad de 4.665 pesos moneda nacional mensuales.

Por el Ministerio de Hacienda se entregará al tesorero habilitado de la inspección 28.632.50 pesos moneda nacional, con destino al pago del personal y gastos de la inspección del ferrocarril de La Plata al Meridiano V., correspondiente al cuarto trimestre del corriente año, suma que será distribuída en la forma siguiente:

Por el mes de Octubre 10.775 pesos; Noviembre 9.785; Diciembre 8.072.50.

LA INVESTIGACION EN EL MONTEPIO

Ayer celebró una conferencia el ministro de Hacienda con el presidente de la comisión del Montepío Civil, en la que se trataron diversos asuntos relacionados con esta repartición, y especialmente sobre la investigación que viene practicando la contaduría general y la policía, con motivo de los hechos que son ya del dominio público.

Por los informes suministrados por el presidente de esa comisión, el ministro señor Robirosa se ha mostrado muy satisfecho de la marcha de la investigación, y ha prometido todo su concurso para subsanar cualquier dificultad que pudiera haber en la aclaración de los hechos.

Dice el ministro, que en caso de ser necesario, solicitaría de las personas que lo pudiesen hacer, suministren antecedentes sobre los hechos que se vienen investigando.

ESCUELA DE AVICULTURA

Propósito de clausura

Desde hace tiempo, casi podría decirse desde su instalación, la escuela de avicultura ha venido funcionando en forma que hacía peligrar su existencia, pues las disensiones entre los profesores y la dirección, cuando no entre los primeros solamente, mantenían tal estado de anarquía, que era posible que obligara al gobierno á adoptar medidas radicales, para cortar por lo sano.

La situación continúa hoy, como ayer y como siempre. El gobierno, así se asegura, no encuentra mejor forma de remediarlo que clausurar la escuela, invocando razones de economía, razones tanto más antipáticas, cuanto que recién los gobiernos empiezan á preocuparse de la enseñanza industrial.

Lo necesario, es poner la escuela en perfecto funcionamiento, y nada más. Las medidas para conseguir este resultado, no son difíciles de hallar, ni escaparán á la penetración del gobierno. Pero suprimir la única escuela de avicultura que sostiene la provincia, es hacer creer que las industrias rurales no merecen otra atención de parte del Estado, que la que significa la asignación de los tributos con que han de ser gravadas, sin contar, por otra parte, con que la economía á base de supresión de escuelas es un inmejorable signo de desgobierno.

Inventario de bienes fiscales

La municipalidad de La Plata ha terminado ya de levantar el inventario de sus bienes y existencias, y la dirección de escuelas ha recibido 20 inventarios parciales de los bienes escolares de la provincia.

—Hoy se iniciará el inventario de las existencias del Banco Hipotecario en liquidación. Terminará en breve el de los viveros de Cazón y Baradero.

Ya se han iniciado los trabajos correspondientes al inventario de las obras de la catedral de La Plata.

Dirección de salubridad

Se ha concedido un plazo de sesenta días al industrial de Magdalena, señor Alfredo Casenave, para que ponga su establecimiento en las condiciones exigidas por las ordenanzas respectivas.

—Se ha solicitado de la jefatura de por ejercer ilegalmente la medicina en Lincoln.

—Se ha solicitado de la jefatura de policía que instruya un sumario para comprobar la denuncia que ha formulado la partera Graciana M. de De Marzi, contra varias mujeres que ejercen ilegalmente la obstetricia en el Azul.

UN INVENTO UTIL

Indicador de apertura de tranqueras y corte de alambrados

Hemos informado, en telegramas de nuestro corresponsal en Azul, del buen éxito obtenido en los ensayos públicos de un aparato inventado por el señor Dionisio Guzmán, vecino de aquella ciudad, destinado á indicar cuándo se abren las tranqueras ó se cortan los alambres de cerco en un establecimiento agropecuario.

Nuestro grabado reproduce la fotografía tomada del señor Guzmán y del aparato de su invención, que ha obtenido privilegio por diez años, de acuerdo con la ley nacional respectiva.

El aparato, que funciona en estado normal é invertido, indica qué hilo ó hilos están cortados, unidos ó á tierra y cómo están las extremidades de la derecha y de la izquierda, como igualmente si aquéllos están enteros, en el suelo ó en el aire. Su manejo es muy sencillo. Se coloca en el escritorio y por la noche se lleva al dormitorio la campanilla avisadora.

Los hilos del alambrado van prendidos en el aparato. Las tranqueras con llamada tienen un espiral y plomo que producen aquélla al ser abiertas, de manera que habría que quitarlos por completo para evitar la llamada: trabajo que requiere mucha habilidad y tiempo para realizarse sin que nadie lo note.

El primer ensayo público del aparato fué hecho el 30 de Noviembre último en una chacra del señor Camilo Campagnale, con alambrados de púa y lisos, galvanizados y negros, sin haber aislado los hilos de las varillas ni de postes, por ser innecesario en tal distancia.

En un alambrado que esté en terreno seco, se puede aplicar el aparato sin aislar los hilos, siempre que no exceda de cuatro leguas de recorrido, pero en mayor distancia es necesario colocar aisladores y resistencia en los hilos en varios sitios, para, según ésta, poder calcular la distancia de la cortadura.

APARATO INDICADOR DE APERTURA DE TRANQUERAS Y CORTE DE ALAMBRADOS; SU INVENTOR, SEÑOR DIONISIO GUZMAN

El gobernador

Ayer se ausentó á Buenos Aires, á la 1 de la tarde, el gobernador, señor García.

El ministro de Gobierno, que concurrió temprano á su despacho, se ausentó en uno de los primeros trenes, también.

Deuda externa de la provincia

El Poder Ejecutivo ha mandado girar á Londres, á la orden de los banqueros, Baring Brothers y Compañía, la suma correspondiente al cupón del 1.º de Enero de 1914, del empréstito exterior de 3, y 3.50 por ciento.

Junta de excepciones

Los ciudadanos que han solicitado hacer el servicio como aspirantes á oficiales y clases de reserva, deben presentarse, á fin de conocer la designación de las unidades á las cuales se incorporarán el 20 del corriente.

Servicio militar

Se ha citado á todos los ciudadanos que solicitaron hacer el servicio en el ejército como aspirantes á oficiales y clases de reserva, para que se presenten al distrito militar número 19, de esta ciudad, á efecto de notificarse de la designación de las unidades á las cuales deben incorporarse el día 20 del corriente.

Registro de la propiedad

Con motivo de las medidas adoptadas para regularizar la marcha de las oficinas del registro de la propiedad, algunos escribanos de campaña nos han manifestado por escrito su extrañeza de que no se les haya comunicado oficialmente los decretos respectivos, lo que los coloca en una situación indecisa, pues no saben si sujetarse á la noticia que á ese respecto ha dado la prensa, ó si seguirlas al pie de ella para no incurrir en las penas y sufrir los perjuicios consiguientes, como resultaría del rechazo de los documentos por ellos enviados á esas oficinas, sin cumplir con los requisitos establecidos.

En verdad que ha habido que establecer términos cortos para que esas medidas entren en vigor, teniendo en cuenta que se imponía de inmediato resolver una actitud que concluyera con las deficiencias anotadas en el registro de la propiedad, y en algunos de contratos públicos, cuyos jefes venían infringiendo la ley de 1890, pero no podemos menos de desconocer que, hasta cierto punto, tienen razón los quejosos, porque ha debido comunicárseles oficialmente los decretos dictados. No sabemos á quién corresponderá la culpa de esta omisión, porque la existe, desde que, en asuntos de tanta importancia, no ha debido concretarse á la publicación de esos decretos en el Boletín Oficial.

LEGISLATURA

CAMARA DE SENADORES

Para hoy ha sido citado el Senado, con objeto de considerar la convocatoria del Poder Ejecutivo á la legislatura, para la realización de sesiones extraordinarias.

El Senado efectuará primeramente una sesión secreta, con objeto de tratar el pliego del Poder Ejecutivo, en el que se le solicita acuerdo para el nombramiento de subtesorero general de la provincia.

En la sesión pública serán considerados los asuntos que deberán tratarse en las sesiones extraordinarias, siendo muy probable que sean aceptados todos los que consigna en su nota el Poder Ejecutivo.

EN LOS MUNICIPIOS

CALLES EN MAL ESTADO

Numerosos vecinos de La Plata han presentado una solicitud á la municipalidad, por la cual gestionan el arreglo de las calles próximas á la estación del ferrocarril en Tolosa.

PARTIDO SOCIALISTA

En su local de la calle 48 número 1122, se reunirá hoy, á las 8 p. m., el comité socialista en La Plata, á fin de ocuparse de diversos asuntos.

CRONICA SOCIAL

ALMUERZO—El director interino de la dirección general de estadística de la provincia, señor Eusebio Cabrera, ofreció anteayer un almuerzo al personal y jefes de esa repartición, en su quinta situada en Villa Elisa, con motivo del 60.º aniversario del decreto del gobernador Obligado, por el cual fué reglamentada la publicación del registro estadístico, continuando las publicaciones que sobre estadística se hicieran en la provincia de Buenos Aires, primeras en Sud América, durante los años 1822, 23, 24 y 25, por decreto del 11 de Noviembre de 1821, dado por el gobernador Martín Rodríguez, y su Ministro de Gobierno, Bernardino Rivadavia.

Con tal motivo, fueron recordados los ex directores señores Juan de Bernabé Madero, Justo Meza, doctor Manuel Ricardo Trelles, doctor Faustino Jorge, Ismael Bengolea, doctor Emilio R. Coni, Alberto C. Dessein, Adolfo Montier, doctor Julio C. Rojas, y el actual Carlos P. Salas.

NECROLOGIA—Víctima de una larga y cruel enfermedad dejó de existir en la madrugada de ayer la señora Andrea C. de Bonifacio, cuya muerte enluta á las familias de Bonifacio, Ferreyra de la Cruz, de la Sota, Ruiz Moreno y otras de la capital federal.

Esa muerte ha sido muy lamentada en el círculo de sus relaciones.

Los restos de la extinta serán inhumados hoy á las 9 de la mañana en el cementerio local.

VIAJEROS — Para Adrogué se ha ausentado la señorita María Esther Tiscornia.

—El doctor Justo V. Garat y su señora Celia Esther Tiscornia, partirán hoy para Europa, donde efectuarán una larga gira.

—Regresó de San Nicolás, el joven Manuel P. Garay.

—Para San Martín, el doctor Vicente Centurión y su señora Elina Wilcks.

—Mañana partirán para Puerto Deseado, las señoritas Evers y Alida C. Villanueva.

VIALIDAD

FERROCARRILES

El 17 se inaugurará la línea al Sierras Hotel, del ferrocarril del Sud.

El nuevo ramal tiene una trocha de 65 centímetros y los trenes correrán con una velocidad de 15 kilómetros por hora.

—La empresa del Sud ha comunicado al gobierno que, de acuerdo con la ley-contrato, por la cual se la autoriza á adquirir la línea de la compañía de Ensenada y Costa Sud, ha dado cumplimiento á las siguientes cláusulas: construcción de un ramal desde Punta Rieles en la Magdalena, hasta 25 kilómetros al Sur; ubicación en un paraje más central de la estación de Magdalena, y reparación total de toda la línea.

DESVIO DE CAMINOS

El Poder Ejecutivo ha autorizado á las señoras Zoila D. de Pérez, Jacoba P. de Cagliasdi, y señores Claudio A. Pérez y Lorenzo Granado, para desviar los caminos parciales de Torrecita á Pehuajó, Bolívar á Henderson y Torrecita á Henderson.

—Se ha aplicado una multa de 50 pesos á los señores Francisco Marzano y Alejandro Uslenghi, por los perjuicios que ocasionan á la vialidad en el Salto.

El mismo señor Alejandro Uslenghi construirá una alcantarilla de 25 metros de luz por 6 metros de ancho, con sus terraplenes de acceso, según el tipo que indique la dirección de puentes y caminos, y rectificará el canal, de modo que éste cruce el camino á 90 grados.

El señor Francisco Marzano arreglará el pantano ocasionado por las aguas de la zanja que construyó, la que deberá continuar hasta el arroyo Saladillo, para sacar las aguas del camino. También deberá construir una alcantarilla igual á la que construirá el señor Uslenghi.

Deberán entregar terminadas las obras, dentro de los 40 días de notificada la presente, bajo apercibimiento de hacerlas ejecutar por su cuenta; y mientras dure su construcción, permitirán el paso por las propiedades que arriendan, de acuerdo con lo que determina el artículo 62 de la ley de cercos y caminos.

EDUCACION

ASOCIACION DE MAESTROS

La asamblea anual

Con la presencia de 39 delegados celebró su asamblea anual la Asociación de Maestros. Fué designado para ocupar la presidencia de la misma el señor Juan Correa, delegado por Pergamino.

En nombre del director general de escuelas pronunció un discurso de salutación á los delegados el inspector general señor Torres Ibáñez. Acto seguido, el presidente de la asociación, señor Jorge Susini dió lectura de la memoria por el año de su ejercicio.

En la sesión efectuada ayer, las comisiones de cuentas y de proposiciones presentaron sus informes, que fueron aprobados por la asamblea.

Fué designada la siguiente comisión, que dirigirá los destinos de la asociación durante el año próximo:

Presidente, señor Francisco Brunet; titulares, señores Jorge A. Susini, Julio del C. Moreno, Jorge Selva, W. Salinas y José Z. Rodríguez; suplentes, señoras María B. de Casterán, Amelia Z. de Santamarina, señoritas Lucía V. Pereira, Paulina Stigliano y Evangelina Ayarragaray; síndico, doctor Hipólito Zapata; subsíndico, doctor Pedro López; gerente, doctor Luis Santamarina.

Quedó aprobada una declaración hecha por el presidente de la asamblea, por la cual se desestima, por incompleta, la actual reforma propuesta por la dirección de escuelas á los planes de estudios, y se adhiere al proyecto de reforma á la ley de educación común, que se encuentra á estudio de la legislatura, y del cual es autor el diputado doctor Rodolfo Sarrat.

Se aprobó el despacho de la comisión de cuentas, tributándose un aplauso á la comisión que cesa.

En el proyecto del señor Santamarina sobre creación de un Banco escolar, se resolvió autorizar á título de ensayo la fundación de una caja de ahorros.

Fué aprobada la moción del delegado de Ayacucho, señor Villarraga, por la cual la asamblea declara de suma necesidad y alta conveniencia para el mejoramiento de la enseñanza y buena marcha de las escuelas, como para la dignificación y estímulo de los maestros, que todas las vacantes de inspectores seccionales y de directores de escuelas, sean provistas por concurso.

CONSEJO GENERAL

Continuará mañana en el consejo general de educación la sesión iniciada el miércoles de la semana pasada, debiendo usar de la palabra el director general de escuelas doctor Urien, para sostener la exposición de motivos en que funda su proyecto de reformas al plan de estudios.

Como una de las principales objeciones que á su proyecto se han hecho consiste en la necesidad de establecerlo por ley y no por una simple disposición del consejo general, la exposición del doctor Urien deberá referirse en primer término á esa observación, que de ser exacta, impediría al consejo la sanción del proyecto en la forma propuesta por su autor.

EXAMENES DE MAESTROS

En las pruebas de práctica rendidas ayer, resultaron aprobadas las siguientes señoritas:

Goyeneche María, Labastié Carmen E., Astarita María M., Gilardoni Magdalena, García Dolores, Gozzi María del Carmen, Moreno M. V., De Diego Trinidad, Damboriana Catalina, Manzoni Lucía, Robutti Isabel, Lanfranco América, Pardo Isabel, y Clemente Antonia.

Los examinandos de Buenos Aires de tercer grupo complementario, por equivalencias, y todos aquellos que hayan resultado aprobados en las pruebas eliminatorias del mismo grupo íntegro, deberán presentarse hoy á las 8 a. m. á objeto de continuar sus pruebas.

CURSO DE ANTROPOLOGIA PSIQUICA

En el salón de La Gaulois dió anoche su tercera conferencia el doctor Agustín Lantero. Ella versó sobre Historia sucinta de la sociología y sociología moderna.

En la primera parte puso al alcance de la comprensión de todos, los conceptos de sociología y antropología general y psíquica, para entrar á estudiar la literatura sociológica antigua y moderna, que dividió en dos categorías, "estática y dinámica", según que se inspirase ó no en la idea de "evolución".

Fijados tales conceptos, estudió en particular á Darwin, Spencer y Carlos Marx, y con tal motivo, el libre pensamiento y el libertarismo socialista y anárquico.

Más adelante, diversificó el doctor Lantero, con claridad, la religión de cultos y Estados, y de patria, y demostró que toda la sentimentalidad humana es religión, desde el matriarcado; pero que sufre una degeneración este sentimiento, formándose miedo durante el patriarcado, que en la edad moderna, cuando se levanta de nuevo es ya patriotismo y cuando fulgura es humanismo.

En la segunda parte presentó el fenómeno sociológico moderno y la personalidad de Kropotkine; después intercaló la lectura del trabajo sobre los trusts, del doctor César Díaz Cisneros y concluyó con un rápido estudio de las democracias, ateniense y moderna, del maquinismo y del imperialismo. Por último, exhortó á la juventud universitaria á que se instruyera en todo ello, de verdad, si no quería permanecer oscura, ante tanta luz científica como la que irradia la lucha universal en nuestra época.

SOCIEDADES

EL CIMARRON—Con objeto de festejar la entrada del año nuevo, este centro ha organizado para la noche del 31 del corriente, una velada teatral, seguida de baile, que se realizará en los salones de la Sociedad Italiana Unione e Fratellanza.

Será representado en esa velada el drama de don Alberto Vaccarezza, titulado "Los cardales", y varias parejas de niñas y niños, bailarán el Pericón Nacional, acompañados por la orquesta.

También prestará su concurso el señor Rafael Ouviña, quien ejecutará en la guitarra "Una lágrima", de Julio Sagreras.

UNION HISPANO-PLATENSE — El 20 del corriente, se inaugurarán en el Paseo del Bosque, las romerías españolas organizadas por el centro recreativo Unión Hispano-Platense.

La señora Gregoria P. de Ramos ha donado una gran cantidad de juguetes para ser repartidos entre los niños que concurran el día de la inauguración.

Se ha constituído la siguiente comisión de damas, á cuyo cargo ha quedado la realización de todos los preparativos.

Presidenta, señora Gregoria P. de Ramos; vicepresidenta, señora María Luisa Hernández; tesorera, señorita Adela Martínez; protesorera, señorita María Pilar Méndez; secretaria, señorita Angela Otamendi; prosecretaria, Srta. Ana María de la Puente; vocales, señorita María Ester Vásquez, Alcira Fernández y Delia Rodríguez.

El programa de la fiesta consta de números muy atrayentes.

TRIBUNALES

INTERPRETACIONES DE LA LEY DE MONTEPIO

Don Angel Oyuela entabló ante la Suprema Corte de Justicia acción contencioso-administrativa contra el Poder Ejecutivo, á fin de que se condenara á éste á devolverle la suma de 1.002 pesos moneda nacional, importe de descuentos efectuados en sus sueldos, que le correspondieron, mientras desempeñó los cargos de inspector de obras sanitarias y jefe de la oficina de propiedades de la dirección general de escuelas, devolución que le fué denegada por decreto del poder demandado de fecha 21 de Julio del corriente año.

En su fallo, la Suprema Corte establece que, según consta en autos, el actor quedó cesante en el puesto de inspector de obras sanitarias por supresión del empleo en el presupuesto de 1911 y según un informe que consta en el expediente administrativo, quedó también cesante en el cargo de jefe de la oficina de propiedades de la dirección de escuelas, por razones de mejor servicio y en mérito de la poca atención que prestaba á su cargo. El Poder Ejecutivo se fundó en este último informe para declarar que el actor había sido retirado de su puesto, con causa justificada.

Agrega la Corte, que por lo que respecta al último motivo invocado por el Poder Ejecutivo, está desvirtuado por completo, pero según consta en un informe, el actor asistía diariamente á su despacho y en la memoria de la dirección de escuelas se deja constancia de la actividad y dedicación con que aquél atendía sus tareas, circunstancia especial, por la cual la Corte no considera comprobada la poca atención invocada por el Poder Ejecutivo en su decreto.

Dice la Corte que, "las razones de mejor servicio" invocadas por el Poder Ejecutivo, no constituyen un impedimento legal para el ejercicio del derecho que reclama el actor, desde que la ley reconoce ese derecho, no sólo á los empleados despedidos sin causa justificada, sino también á los que cesaren por supresión del empleo, es decir, por causas completamente extrañas al empleado; y en el presente caso, debe estimarse que ese motivo no se relacionaba con el empleado, desde que lo único que se le atribuye es la poca atención en el desempeño de su cargo, circunstancia que ha quedado ya desvirtuada como se expresa anteriormente.

La Corte hace otras consideraciones y declara por último, que Oyuela tiene derecho á la devolución de los descuentos que reclama, sin costas, por no ser el caso del artículo 17 del Código de procedimientos contencioso-administrativo.

CONMUTACION DE PENAS

El procurador de la Corte ha informado favorablemente las solicitudes de conmutación de pena de Antonio Laguardia y Emilio Monta Torres y en sentido negativo las de Bernardo Tallone, Daniel Rafael, Cosme Alonso, José Mora Gutiérrez, Roque Suárez, Juan B. Herrera, Braulio Iriarte, Francisco Amaral, Ventura Justo Artuda, Gualberto Leiva y Florencio Luques.

—La Suprema Corte ha devuelto al Poder Ejecutivo, informadas negativamente, las solicitudes de conmutación de pena formuladas por Mariano Robledo y Córdoba, Felipe Zapata y Aranda, Casildo Cuenca, Antonio Pestaño, José Paulinelli, Félix Carmellino, Zoilo Reynoso, José Rodríguez, Mariano Estévez, Nazario Heredia, Juan B. Casalas, Esteban Aichino, Diego Pellegrini, Agustín Guardia, Juan Seusán, Valentín Condinando y Clodomiro Romero.

FISCALIA DE LAS CAMARAS

El fiscal doctor Llosa se expidió ayer en la causa seguida á Saturnino Suárez, por homicidio, en General Sarmiento, desistiendo del recurso interpuesto por el agente fiscal contra la sentencia de primera instancia que absuelve de culpa y cargo al procesado.

Pide, asimismo, la confirmación de la pena de 17 años y 6 meses impuesta en primera instancia á Daniel Gómez ó Mesa, acusado de homicidio en el mismo punto.

ASUNTOS CIVILES Y COMERCIALES

Por la secretaría Oria, el juez doctor Marcenaro ha dictado sentencia en el juicio que sigue doña Magdalena M. de Bernal contra don Ignacio Echechiquía sobre desalojo, que ordena dentro del término de 10 días; ha aprobado la información treintenaria producida por don Juan Mendiguibel, y ha dictado declaratoria de herederos en la sucesión de Bender de Schamberger.

—El mismo magistrado, por la secretaría Ballesteros, ha dictado declaratoria de herederos en las sucesiones de Antavena Beltrán, Manuel Ferreyra y Antonio Somille; y ha aprobado las informaciones de procuradores producidas por Augusto Limousin, Agustín Jaunarena y Juan Torrent.

—Por la secretaría González, el doctor Marcenaro ha dictado sentencia de trance y remate en el juicio de Pascual Pilla contra Andrés Esnola y ...

NUESTROS FOLLETINES

La mano errabunda, pág. 19

Para los franceses, pág. 20

claratoria de herederos en la sucesión de María B. de Massa.

—El mismo magistrado, por la secretaría Gamboa, ha dictado declaratoria de herederos en las testamentarias de Catagalli y Boccíacua, y por la secretaría Pereira ha aprobado la cuenta de partición de las testamentarías de Juan Scott y Juan Berrante, dictando declaratoria de herederos en las sucesiones de Agostonetti y Eduardo Pérez.

CRONICA POLICIAL

HOMICIDIO EN LAS FLORES

Mientras se efectuaban unas carreras de caballos, ayer, á las 2 p. m., en el cuartel séptimo del partido de Las Flores, se produjo un violento cambio de palabras por resentimientos anteriores, entre Demetrio Rodríguez y Pedro Miranda, quien descerrajó un balazo en la tetilla izquierda á su contrario, ocasionándole la muerte.

El homicida fué detenido por la policía.

DOS SUICIDIOS

Ayer, á las 4 p. m., Miguel García se suicidó en San Isidro, por amores contrariados. García se quitó la vida, descerrajándose un tiro de revólver en la región temporal derecha.

—Del mismo modo, pero por causas que permanecen ignoradas, se suicidó ayer, á las 7 a. m., en Chivilcoy, el vecino Dionisio Luque, cuyo cadáver fué entregado á su familia.

JUGADORES SORPRENDIDOS

Empleados de la comisaría de Investigaciones de La Plata, sorprendieron ayer por la noche en una "kermesse" instalada en la plaza de Lanús, á varias personas que se entretenían en juegos de azar, y las detuvieron, secuestrándoles los elementos de juego.

Los detenidos fueron remitidos á la comisaría de Avellaneda.

PANTEON PARA LOS AGENTES DE POLICIA

El domingo próximo, á las 9 a. m., se efectuará en la necrópolis local la colocación de la piedra fundamental del panteón para agentes de policía.

RIÑAS Y HERIDOS

En una de las calles de Las Flores, fué hallado ayer un sujeto que dijo llamarse Ballón Toledo ó Miguel Olivá ó Salvador Laprida (a) El paisano, quien presentaba dos heridas de arma blanca en el abdómen y una en el brazo izquierdo, ésta de carácter grave, según el informe del médico que lo reconoció.

La víctima se ha negado á declarar quién es el autor de las heridas.

—En Romero, sección sexta de la ciudad de La Plata, denunció ayer José Martínez, que el domingo último, el sujeto Saturnino Rodríguez, movido por resentimientos anteriores, le había agredido con un palo y producido una lesión grave en la cabeza.

El acusado fué detenido por la policía.

INFORMACIÓN TELEGRÁFICA

DE NUESTROS CORRESPONSALES

MERCEDES

LOS DIPUTADOS IRLANDESES

MANIFESTACION POPULAR

Banquete de la colectividad

CONFERENCIA SOBRE EL "HOME RULE"

Mercedes, Diciembre 15 — Llegaron ayer los diputados irlandeses Redmon y Kelly, quienes fueron recibidos en la estación por sus compatriotas y numerosas personas conocidas, organizándose allí una manifestación popular, que los acompañó hasta el "hall" del colegio San Patricio, donde se había congregado un numeroso público, en el que figuraban las principales familias de la colectividad irlandesa.

El señor Redmon pronunció un discurso agradeciendo la recepción y expresándose en términos altamente elogiosos de la Argentina, que con el señor Kelly acaban de recorrer en gran parte.

Por la tarde los visitantes recorrieron los principales establecimientos públicos, deteniéndose especialmente en el asilo General San Martín, cuya obra encomiaron.

Luego pasaron á saludar al intendente municipal que los recibió en el salón de recepciones, al que habían concurrido muchas damas y caballeros.

El intendente doctor Ballesteros dió la bienvenida á los visitantes y con este motivo recordó la acción de los irlandeses en la Argentina, de los que dijo que vinieron al país cuando era casi un desierto y con su esfuerzo y perseverancia habían logrado conquistar la fortuna con que contribuyen á la grandeza del país y forman hogares distinguidos que ocupan un digno rango en la sociedad.

Agregó que los irlandeses, resistiendo las naturales inclinaciones hacia la tierra de origen, nos dan una prueba de afecto, pues son raros los que se ausentan, por lo que acostumbramos á considerarlos como amigos, y á sus hijos y descendientes nacidos aquí, como á buenos hermanos y compatriotas.

Terminó haciendo votos por la prosperidad de la colectividad irlandesa en la Argentina y por la grata permanencia de los diputados Redmon y Kelly.

Durante el banquete que se sirvió por la noche en el hotel Nogués y al que concurrieron cien comensales, pronunciaron elocuentes brindis el presbítero doctor O'Grady y los señores Redmon, Kelly y otros.

A las 9.30, tuvo lugar la conferencia anunciada en el teatro Orfeón, ante una extraordinaria concurrencia.

Presentó á los oradores monseñor Mc. Donald, fiscal eclesiástico de la arquidiócesis, en un discurso que fué muy aplaudido.

Los diputados Redmon y Kelly usaron después de la palabra extensamente, comenzando ambos por hacer un juicio encomiástico de la Argentina y de Mercedes y sus hombres y entrando luego de lleno á tratar la cuestión irlandesa en todos sus aspectos, en medio de estruendosos aplausos y ovaciones.

Hoy regresaron á ésa los señores Redmon y Kelly.

La fiesta en el colegio de San Patricio resultó muy interesante.

Asistieron á las fiestas las señoras: Rosa Dune de Donnelly, María Sienna Ballesty de Tyrrell, Mariana Price de Whelan, Ana Jack de Moughty, Dolly Rossiter de Mc. Loughling, Elisa C. de Lynch, Nora Cotter de Casey, Margarita Ballesty de Kelly, Elena Morrow de Thompson, María Egan de Brenan, Margarita Lawlor de Dillon, Catalina Halligan de Bernestain, Brígida Mc. Luirre de Morrow, María Morrow de Lennard, Honoria Egan de Carty, Marcelina M. Luirre de Rossiter, Isabel Cotter de Egan y muchas otras y las señoritas Clara Donnelly, Brígida, Julia, Rosa y Matilde Morrow, Eva y Margarita Ballesty, Catalina Vally, Rosa Dawling, María Elena Rossiter, Margarita y Teresa Horan, María Elena Rossiter, María Cotter, Catalina y Rosa Carroll, Mariana Thompson, Catalina Murphy, Margarita é Inés Egan, Clara Tacks, Margarita y Beby Rossiter, Leila Dillón, Cocó y Lolia Dowling, María Deuse, Elvira y Francisca Lierra, Catalina y Brígida Chapmar, María Cotter, María Lynch, Margarita M. Geis, Margarita Carey, Rosa Jocks, Emma y María Esther Sanfranco, María, Juana Mooney, Mercedes Peñez, María Rosa Cupranengui, Isabel Loboreligua, María Eloisa Dranz, María Teresa y Luisa O'Farrell, Blanca Bragas, Irma Boyer, Nélida Pagés y otras.

CÁMARA DE APELACIONES DE LO CIVIL

Funcionamiento irregular

Mercedes, Diciembre 14 — El funcionamiento de la Cámara de Apelaciones en lo civil, se encuentra trabado [illegible] motivo de la enfermedad de uno [illegible] miembros, que se viene prolon[illegible]

civil, no pueden prestarles á las causas de este último fuero toda su dedicación, que está absorvida por los asuntos criminales que tienen al despacho.

Con este motivo, vencen las licencias del camarista enfermo y quedan sin efecto las integraciones, que deben al poco tiempo reproducirse con el mismo resultado, todo lo cual exige á las partes la presentación de escritos, puesto que en materia civil los tribunales no proveen de oficio sino á petición de parte.

Estos escritos y otras incidencias consiguientes ocasionan á los litigantes gastos extraordinarios y retardo en el despacho, con los correlativos perjuicios.

Esta situación se produjo con anterioridad en la misma Cámara, cuando estuvo enfermo otro de los miembros se que componía el tribunal, ocasionando una aglomeración tal de causas que no pudo resolver sino con la creación de la Cámara Segunda.

La Suprema Corte debe adoptar una resolución para evitar los inconvenientes apuntados, acordando la licencia por un período largo, de manera que los camaristas que integren el tribunal tengan tiempo de estudiar y fallar las causas antes de que venza el término de su integridad.

En la ocasión anterior, á que nos hemos referido, hubo de dictarse también una ley para integrar la Cámara con conjueces, lo que costó á la provincia más de 100.000 pesos, invertidos en honorarios.

EN MEMORIA DEL SEÑOR ALFREDO JOFRÉ—EL DOCTOR CARLOS DE LA VEGA—COMPAÑIA TEATRAL

Mercedes, Diciembre 15—La comisión pro homenaje al señor Alfredo Jofré, ultima los preparativos para el acto á realizarse el día 17 del corriente, á las 8 p. m., en el cementerio de la Recoleta.

Son numerosas las adhesiones recibidas, habiéndose invitado especialmente al rector del colegio nacional doctor Emilio B. Iglesias, cuerpo de profesores del establecimiento, al presidente y miembros del centro estudiantes Sarmiento y á varias otras personas.

La comisión ha designado á su presidente señor Pedro Calvi para que haga uso de la palabra en nombre de la misma.

—Noticias llegadas de Mendoza, hacen saber que el doctor Carlos de la Vega, que se ha radicado en aquella ciudad, se encuentra ya completamente restablecido de su enfermedad.

—Como lo anunciamos oportunamente, mañana se estrenará en el teatro Español, con "Geisha", la compañía de fantoches que dirige el señor Salini.

EL DESPACHO DE LOS JUZGADOS—ARTICULO COMENTADO — VIAJEROS

Mercedes, Diciembre 15 — Ha sido favorablemente comentado el suelto de LA PRENSA de ayer, sobre la necesidad de que la Corte arbitre alguna medida á fin de indicar á los magistrados del poder judicial, la conveniencia de que asistan á los tribunales diariamente y horas extraordinarias, si el despacho de fin de año así lo requiere.

—Para ésa, las señoritas Eva Turconi y Celina Alday.

—Se ausentó para la capital la señorita Susana Royna.

—De ésa, el señor Gregorio Urquiza.

—Para ésa, el señor Alfonso Broyná.

—A la capital, las señoritas de Hearry.

—De ésa, la señorita Sara Silvestre.

ROMERIAS POPULARES

Mercedes, Diciembre 15 — Varias comisiones de señoritas han iniciado activos trabajos para asegurar buen éxito á las romerías que se inaugurarán en breve.

PELLEGRINI

PATENTES DE TRILLADORAS

El plazo para su pago

Salliqueló, Diciembre 15 — El valuador de Guaminí ha notificado á los dueños de trilladoras que deben proveerse de la patente antes del 8 de Enero próximo y que en caso de no hacerlo, incurrirán en multas. En cambio, el valuador de Pellegrini ha notificado que tienen tiempo hasta el 30 de Enero.

Como estos partidos son limítrofes y las trilladoras pasan de uno al otro con frecuencia, sería conveniente que la superioridad estableciera un plazo fijo, pues de lo contrario sucederá como el año pasado, cuando se procedió por parte de Guaminí al embargo de varias trilladoras con los consiguientes perjuicios.

Llama también la atención que oficinas de la misma dependencia intimen el pago en fechas distintas.

DOLORES

EL COLEGIO NACIONAL

Demostración á los nuevos bachilleres

Dolores, Diciembre 15 — En el colegio nacional se efectuó la fiesta, anunciada, en homenaje á los nuevos bachilleres.

El rector, señor Ramón Melchor, pronunció un hermoso discurso, en el que puso de manifiesto los resultados positivos del establecimiento y tuvo palabras de estímulo para los nuevos bachilleres.

El joven Atilio Roncoroni, habló luego en nombre de sus compañeros egresados y le contestó el alumno de 4.o año Eduardo Crelli.

Tomaron parte en los números de música y declamación, la bachiller, señorita María Luisa Villa, las niñas Ana Roncoroni, Lucía Nuveaux, Aurelia Lafranconi y el joven Fermín Rodríguez.

La parte musical fué dirigida por el profesor señor Nuveaux.

El rector y cuerpo de profesores fueron felicitados por los progresos del establecimiento.

SAN MARTIN

FUNCIONARIOS ACUSADOS

San Martín, Diciembre 15—Han sido acusados criminalmente, por el Comité Popular, el presidente del Concejo Deliberante señor Matías Ramos Mejía y los concejales Lisandro Medina, Ricardo Godsall y Enrique Bertrand.

ROMERIAS EN CASEROS — SU INAUGURACION

Caseros, Diciembre 15 — Ayer, á las 3 p. m., se efectuó la inauguración oficial de las romerías organizadas por la sociedad Defensores de Caseros.

Asistieron las autoridades del partido, las sociedades de Socorros Mutuos La Honradez, Patria e Lavoro, con sus respectivos estandartes y banderas y delegaciones de las demás sociedades.

Hicieron uso de la palabra el señor Juan Merlo, presidente de la sociedad organizadora, el señor Antonio Frean y el director del periódico "Caseros", señor J. M. Cordero.

Asistió numerosa concurrencia, que invadió los quioscos de todas clases de juegos instalados en el local de las romerías.

La banda de música que dirige el maestro Pancaldi ejecutó las mejores piezas de baile.

El corresponsal de LA PRENSA fué obsequiado con una artística medalla como recuerdo de las fiestas iniciadas ayer y que, como se sabe, continuarán hasta el 31 del corriente.

QUILMES

CIERRE DE COMERCIOS

Bernal, Diciembre 15—La mayoría de las casas de comercio de esta localidad permanecieron hoy cerradas como acto de protesta por las elecciones realizadas el domingo 30 de Noviembre próximo pasado.

La fábrica de papel no trabajó hoy por no haber concurrido el personal de obreros.

La población se encuentra completamente tranquila.

FIESTA ESCOLAR

Bernal, Diciembre 15—Muy animada resultó la fiesta á que dió lugar el acto de la distribución de premios á los alumnos de la escuela María Auxiliadora.

La numerosa concurrencia de familias que asistió á este acto felicitó efusivamente á las directoras del establecimiento y personal docente.

GENERAL ALVEAR

CERTAMEN LITERARIO — EXAMENES — EDIFICIO ESCOLAR NECESARIO — VIAJEROS

General Alvear, Diciembre 15 — Para el 27 del corriente anuncia el periódico "La Reacción", el acto de distribución de premios del concurso literario realizado bajo sus auspicios.

Esa fiesta se realizará en los salones de la municipalidad, y á ella han sido invitadas numerosas familias.

—Han regresado de Lobos, después de haber rendido examen de aspirantes al magisterio, las señoritas Manuela Peredo, Josefa Díaz, María Dorda y Delia Rearte.

—El vecindario espera que la dirección general de escuelas tome una resolución definitiva respecto á la construcción de un edificio escolar en la planta urbana, cuyas obras se encuentran abandonadas desde hace mucho tiempo.

La intendencia municipal también ha gestionado la prosecución de esas obras y se espera que su acción en este sentido tendrá ahora resultado favorable.

—Para esa capital, se ausentó el señor Juan Carlos Giritone.

—Procedente de ésa, para su establecimiento de campo, el señor P. Teófilo Mathet y familia.

BAHIA BLANCA

"EL DIA DEL KILO"—BIBLIOTECA RIVADAVIA—VIAJEROS

Bahía Blanca, Diciembre 15—El Patronato de la Infancia efectuó hoy el "Día del Kilo" con buen éxito.

—Renovó sus autoridades la asociación Biblioteca Rivadavia.

—Regresaron de ésa, los señores Enrique Julio, Francisco Polender, Eduardo Sporatti Villamayor.

—Del Paso Río Negro, Patricio Piñero Sorondo.

—De Río Colorado, siguió para ésa Rufino Luro.

MATANZA

ROMERIAS POPULARES EN ALDO BONZI—CAMBIO DE NOMBRE DE UNA ESTACION

Aldo Bonzi, Diciembre 15—La comisión de fomento ha resuelto celebrar en los días 4, 5 y 6 de Enero próximo sus tradicionales romerías populares. Será número culminante del programa, la colocación de la primera piedra de la casa del pueblo.

—Por resolución del ministerio de Obras Públicas de la provincia, ha sido cambiado el nombre de la estación Matanza, del ferrocarril Midland, por el de Aldo Bonzi.

PATAGONES

ROMERIAS ESPAÑOLAS—LAMENTADO FALLECIMIENTO

Patagones, Diciembre 15 — En una quinta de este pueblo se ha dado principio á la construcción de quioscos, estrados, etc., destinados á locales de las romerías que en breve celebrará la colectividad española.

Se prepara un gran bazar de caridad que será atendido por señoras y niñas.

—Me informan que varios hacendados han donado animales lanares y vacunos para que sean rematados á beneficio de la Sociedad Española, la cual destinará ese dinero al pago de las obras de ampliación que se realizan en el teatro 2 de Mayo, de su propiedad.

—Los periódicos locales, se ocupan extensamente de la dolorosa impresión que ha causado el fallecimiento de la señora Raffo de Gallardo, esposa del ex gobernador de Río Negro.

—De ésa, llegó el señor Antonio Costerg y familia.

CARMEN DE ARECO

FIESTA CAMPESTRE

Carmen de Areco, Diciembre 15—Se efectuó ayer, en la quinta Casarico, una hermosa fiesta organizada por las familias de los socios del Centro Recreativo del Comercio.

Asistieron á la fiesta, las familias de: Gioja, Uslenghi, Itarroz, Magnaghi, Schiantia, Vallino, Birot, Perrupato, Sánchez, Alonso, Almeida y otras.

A las niñas que concurrieron se les hizo entrega de alcancías, con las cuales recolectaron dinero á beneficio de la sociedad Argentina.

A la terminación del pic-nic, se realizó una animada tertulia en el local del centro.

AVELLANEDA

SEPELIO—PADRON NACIONAL

Avellaneda, Diciembre 15—Hoy fueron inhumados en el cementerio local, después de una misa de cuerpo presente oficiada en la iglesia parroquial, los restos de la señora Juana G. de Miranda.

La extinta estaba estrechamente vinculada á esta sociedad.

—La comisaría del padrón cívico nacional, funcionará en la calle Mitre número 23, todos los días, de 8 á 11 a. m.

—De acuerdo con una comunicación del juez federal, el período de reclamaciones se ha fijado desde la fecha, hasta el 14 de Enero del año próximo.

ECOS SOCIALES

Isla Maciel, Diciembre 15—Se realizó en el restaurant de Nino, el banquete ofrecido por las logias Aurora Risorta y Tito Vezio, á los doctores Enrique del Valle Iberlucea y Pablo Barrenechea.

Estaban entre otros muchos comensales, los señores: Francisco P. Serp, doctor Aristóbulo Soldano, Vicente Caceitore, Guillermo Cordes, Rodolfo P. Roballo, Fortunato Castro, Antonio Ponzio, M. Tirone, doctor Ricardo Bonora, Luis Barrenechea, doctor J. A. Roth, Severo B. Canale, M. García, José Merlo, doctor Juan A. González, J. Machi, Ernesto Fontana y otros.

—Encuéntrase algo mejorada de su dolencia la señorita Isolina Rivano.

—Restablecida, la señora Leonor P. de Canale.

TRENQUE LAUQUEN

REGRESO DE ALMAFUERTE — DEMOSTRACION DE APRECIO

Trenque Lauquen, Diciembre 15—Almafuerte regresó anoche á La Plata. Concurrió á la estación para despedirlo, una multitud como de mil personas de ambos sexos, destacándose crecida cantidad de damas y niñas de nuestra sociedad.

Profundamente conmovido por tan espontánea y cariñosa demostración, antes de arrancar el convoy, Almafuerte se asomó á la ventanilla y agradeció con cálida palabra, dando repetidos vivas á la cultura de Trenque Lauquen, á su juventud, su porvenir y á la gentileza y belleza de sus mujeres.

El poeta volverá aquí en Febrero para dar una conferencia á beneficio de los niños pobres que protege la sociedad Rivadavia.

BARADERO

FIESTA RELIGIOSA — MERCADO CENTRAL

Baradero, Diciembre 15 — Muy concurrida se vió en la mañana del 13 del corriente, la iglesia parroquial, con motivo de celebrarse fiestas en honor de la Virgen María, bajo el patrocinio de la congregación de señoritas Hijas de María.

En la misa que se ofició á las 9.30 a. m., ocupó la cátedra sagrada monseñor Agustín Piaggio.

—En los tribunales de San Nicolás se ha diligenciado el exhorto en el cual se notifica al señor Luis Argerich que debe nombrar árbitros para tratar la entrega á la municipalidad local del mercado central de ésta.

Se considera llegado el tiempo de que termine este asunto, cuya solución interesa á todo el vecindario.

ECOS SOCIALES

Baradero, Diciembre 15 — No obstante, reinar una temperatura bastante fría, la retreta efectuada ayer en la plaza Mitre, con la actuación de la banda La Marina Argentina, estuvo muy concurrida.

—Para esa capital, el señor José M. Amartino.

—De esa capital, siguiendo al establecimiento Los Alamos, en automóvil, el señor Arturo Figueroa Salas.

—De San Andrés de Giles, en automóvil, el señor Juan Lacour.

—De Buenos Aires, el señor José Gonoud, su señora María Uthurriaga é hijos.

—De esa capital, la señora Agustina Craviotti de Gonoud.

—Para esa capital, el señor Julio Bandinelli.

—Del establecimiento Los Laureles, el señor Héctor Estela y su señora Elina de la Fuente.

—De esa capital, el señor Rafael Capequi y señora.

—Regresó á esa capital, el señor Jorge Pintos.

—Para Buenos Aires, el señor Manuel de la Plaza, inspector del Banco de la Provincia.

—Para La Plata, el señor Benito R. Pérez y señorita Margarita Etchavarría, delegados de la Asociación de Maestros local.

SALADILLO

CONCEJO DELIBERANTE—SU CONSTITUCION—ORDENANZA DE IMPUESTOS—NOMBRAMIENTO.

Saladillo, Diciembre 15—El 22 del actual, á las 4 de la tarde, se incorporarán al cuerpo á que pertenecen, los nuevos concejales municipales, doctor Francisco Emparanza y señores Eufemio Espino, Manuel Viola, Esteban Orueta y los suplentes, señores Antonio Torrontegui y Pío Urrutia.

El 1.o de Enero se constituirá el concejo previa designación de los cargos de presidente, vice primero y segundo. Aún no se sabe quién asumirá la presidencia.

—El concejo deliberante, integrado con los vecinos mayores contribuyentes, señores José B. Domínguez, Nicolás Candia, José M. Calvo, Emeterio Domínguez, Rogado Rada, Miguel García, Francisco Silvestre y José Cotignola, da cuenta al vecindario de que se reunirá en sesión pública especial el 21 del corriente, á las 6 de la tarde, con objeto de dar cumplimiento á lo establecido en los artículos 49 y 54 de la ley orgánica municipal.

—El doctor Héctor Taborda, designado médico de la Sociedad Española de socorros mutuos, aceptó y tomó posesión del cargo.

ROMERIAS ESPAÑOLAS — BAILE—VIAJERO

Saladillo, Diciembre 15—La comisión encargada de correr con los trabajos de las romerías españolas, trabaja empeñosamente, de donde se puede anticipar un brillante éxito.

—El baile del Club Social que se efectuará el 24, promete alcanzar singular lucimiento.

—Es esperado de ésa, de donde vendrá á veranear con su familia, al señor Federico Alvarez de Toledo.

—Llegó de Buenos Aires, el doctor José A. Viale.

—Partió para Montevideo con su familia, el señor Adolfo Peñalver.

—Para Barrancosa, el señor Francisco Iparraguirre.

—Para Buenos Aires, el señor Freire Bustos.

—Para General Alvear, el señor Enrique Thomas y Coutiño.

SAN PEDRO

ENLACE

San Pedro, Diciembre 15—El 20 del corriente se efectuará el enlace de la señorita Ana Luisa Surín con el señor Eduardo Reynoso. La ceremonia se realizará en esa capital.

FALLECIMIENTO

San Pedro, Diciembre 15—Falleció hoy el vecino señor Tomás Mac Inerny. Mañana, á las 3 p. m., se efectuará el sepelio de sus restos.

OBSERVACIONES METEOROLOGICAS

BUEN TIEMPO

Instalación especial de LA PRENSA

Termómetro		Barómetro
A las 3 a. m. hoy 17.0		A las 3 a. m. hoy milíms. 760.0
Ayer		Ayer
6 a. m. 16 0		6 a. m. 705.6
12 m. 25.0	VIENTO á las 3 a. m. de hoy: Norte.	12 m. 765 0
6 p. m. 22.0	Cielo: Despejado. SOL: Sale 4 20 a. m.; Se pone 6.45 p. m.	6 p. m. 762 0
12 p. m 18.6	LUNA: Sale 0 55 p. m.; Se pone 6.48 a. m.	12 p. m 761.0

Continuaron ayer siendo buenas las condiciones del tiempo. La temperatura se normalizó y el ambiente fué agradable y sereno.

Dirección y velocidad del viento: O. y NNO., con una velocidad media de 9 1/2 kilómetros por hora. A las 12 de la noche soplaba viento NO.

Humedad: 76.

Temperatura el día 15 del año anterior: máxima, 30 grados, mínima, 22.

Universidad nacional de La Plata—Datos meteorológicos de las 7 a. m.: Presión atmosférica, á cero grado y al nivel del mar, 767.76 mm.; temperatura, 17; humedad relativa, 49 por ciento; tensión del vapor de agua, 721 mm.; viento, dirección SE, velocidad por hora 3 kilómetros.

Datos de las 3 p. m.: Presión atmosférica á cero grado y al nivel del mar, 763.55; temperatura, 22.2; humedad relativa, 45; tensión del vapor de agua, 916; viento, dirección NO., velocidad por hora 10 kilómetros.

Informes de la oficina meteorológica argentina—Ha llovido en: Medaland 1, Ceres 1, Elisa 8, Emilia 2, Fortín Tostado 2, Hersilia 2, Humboldt 16, Itiyaco 4, Josefina 9, La Pelada 8, Providencia 4, Rafaela 3, San Cristóbal 18, Soledad 7, Tartagal 2, Bella Vista 2, Barranqueras 5, Benítez 7, Bella Vista 15, Cruz Alta 9, La Cocha 10, Mariño 21, Monteagudo 6, Paz Benj. 2, Raco 15, Tucumán 15, Chilca 3, Frías 16, Gramilla 8, La Banda 5, Pinto 23, Frisia 1, Merlo 10, Navia 3, Renca 5, San Francisco 11, Santa Rosa 6, Villa Mercedes 6, Alta Gracia 6, Arroyo Algodón 6, Carrilopo 17, Córdoba 4, Cosquín 147, Craik 15, Dolores M. 4, Holmberg 8, Laspiur 2, La Cruz 14, La Cumbre 10, Las Varas 9, Malagueño 16, Morteros 4, Oncativo 8, Pilar 7, Playosa 2, Río Primero 9, Río Seco 17, Río Segundo 11, San Carlos 13, San Francisco 3, San Pedro N. 10, S. Ped. S. Alber. 4, Santa Rosa Cala. 6, Tráns. S. Justo 9, Villa María 3, Villa Moderna 3, Washington 5, Realicó 3, Chos Malal 7, P. de los Indios 5, Año Nuevo 3, Jujuy 4, P. del Carmen 8, P. S. Antonio 7, Ledesma 9, Caldera 1, Embarcación 17, Metán 22, Pampa Grande 7, Palermo 1, R. de la Frontera 16, Salta 8, Andalgalá 10, Catamarca 2, Recreo 2, Tinogasta 1, Belem 5, Chamical 18, Chilecito 4, La Rioja 10, Sañogasta 4, Huaco 11.

PREDICCION DEL TIEMPO

Cálculo del tiempo probable hasta las 8 p. m. de hoy, según la oficina meteorológica argentina:

Provincia de Buenos Aires—Bueno y fresco: temperatura en ascenso.

Santa Fe Entre Ríos y Corrientes—Idem. Idem.

Salta y Jujuy — Lluvias y tiempo fresco: continuará con leve ascenso de temperatura.

Región mediterránea—Bueno y fresco, ascenso de temperatura.

Región andina—Idem. Idem.

Río Negro y Neuquén—Idem. Idem.

Chubut y Santa Cruz—Bueno: ascenso de temperatura.

AGRICULTURA, GANADERIA E INDUSTRIAS

Movimiento de la langosta—Informaciones oficiales

En la provincia de Santa Fe, en los distritos Salto Grande, Bustinza y Santo Domingo, departamento Iriondo, y Roldán, departamento San Lorenzo, nace mosquita.

En Entre Ríos, en colonia Santa Anita, distrito Moscas, departamento Uruguay, comenzó á nacer mosquita, lo mismo que en el distrito Sauce, departamento Tala.

En el distrito Morteros, departamento San Justo, de la provincia de Córdoba, se trasforma en voladora la langosta saltona que escapa á la destrucción. En los distritos Laguna Larga y Oncativo, comenzó á nacer mosquita de nuevos desoves.

En la provincia de Tucumán, en el departamento Leales, distrito Entre Ríos, principió á nacer mosquita.

En Salta, en el departamento Orán, ha comenzado á nacer mosquita.

Caída de la pluma en las aves

Muchas opiniones han sido emitidas para explicar la caída de la pluma de las aves en buena salud, fuera de la época de la muda. Aparte de esta causa natural, el hecho puede ocurrir por parásitos, vicios, alimentación inadecuada ó enfermedad.

Es común que la caída del plumaje sea originada por un parásito denominado "Sarcoptes laevis", el cual opera sobre la piel y la raíz de la pluma, la que cae entera, dejando una caspa blancuzca en la epidermis descubierta, indicios de la perforación llevada á cabo por aquél. La zona infectada puede ser más ó menos grande en un principio, pero ella crece con rapidez debido á la alta multiplicación y actividad del ácaro. Una vez presentado un caso, la contaminación de las demás aves avanza rápidamente; el principal vehículo de la propagación es el gallo.

Los parásitos se establecen en la piel en tal forma que es muy difícil que los baños de polvo insecticida, efectivos para los demás ácaros, tengan efecto sobre ellos. El tratamiento debe ser local, debiendo el medicamento empleado ser inofensivo para la piel, sobre la que hay que aplicarlo directamente. El remedio más eficaz es la pomada de azufre, con la que debe frotarse ligeramente la región infectada á fin de que ella penetre en la piel y llegando al refugio de los parásitos los destruya. Este tratamiento debe ejecutarse minuciosamente con los gallos, por lo mismo que ellos son los principales agentes de la contaminación entre las gallinas.

Entre las causas de pérdidas no parasitarias, mencionaremos el hábito de algunas aves de arrancar y comerse las plumas, el cual puede deberse á su vez á una impropia alimentación, insuficiente ejercicio ó enfermedad. En este caso, el vicio no es particular á ninguna estación del año y la persistencia con que se manifiesta una vez iniciado, debe explicarse porque la pluma contiene en el cañón sustancias especialmente agradables al sabor de las gallináceas.

Para la corrección de este hábito pernicioso, lo primero que se impone es el aislamiento de los animales que lo hayan adquirido, á efecto de impedir que cunda entre las demás aves, en cuyo caso las consecuencias pueden llegar á ser mas graves que la simple pérdida del plumaje. En efecto, si al ser arrancada una pluma se produjera el más ligero derrame de sangre, las aves, tan afectas á las sustancias animales, se lanzarían sobre la paciente picoteando las lastimaduras hasta producir un verdadero accidente. Una vez conocida de las gallinas esta faz de la operación, sus instintos perversos reproducirían el hecho con la mayor frecuencia posible.

El lote de aves donde haga su aparición esta costumbre dañina, debe ser puesto en corrales amplios con vegetación, suministrándole periódicamente sustancias animales, carne, sangre y huesos partidos. Si el vicio se demostrara inveterado, hay que decidirse á sacrificar las gallinas persistentes.

BIBLIOGRAFIA

CAMELIDOS ARGENTINOS — Bajo este título el señor José Juan Araujo ha publicado un interesante trabajo que le sirvió de tesis para optar al título de ingeniero agrónomo, en la Universidad de Buenos Aires.

De lo que expone en su obra acerca de los camélidos, su vida, costumbres y utilización económica, el autor hace las siguientes deducciones:

Que tanto la República Argentina, como el Perú, Bolivia y Chile, debían de comprender á estos animales entre el ganado, debiendo ser considerados como un factor importante de la riqueza pecuaria de estos países, que dichas naciones, en sus códigos rurales y sanitarios, deben establecer disposiciones, impidiendo su disminución ó exterminio, en caso de que hubiera gran demanda de estos animales, hasta que no se encuentre bien asegurado el porvenir de su explotación; el gobierno de estas naciones debe fomentar esa nueva industria: debe establecer criaderos oficiales de dichos animales con el fin de interesar á los particulares.

Considera asimismo el autor, que en todos los establecimientos de enseñanza agrícola-ganadera debe dedicarse al asunto en los programas de zootecnia un capítulo especial; puesto que tanto la llama, como la alpaca, la vicuña y el guanaco, son factores de suma importancia, en la riqueza ganadera de las regiones próximas á la cordillera de los Andes y también de todos los sitios apartados de ella en que hayan elevadas sierras.

AL PUEBLO DE JACHAL — El diputado nacional por San Juan, doctor Carlos Conforti, ha publicado con este título un folleto en el cual explica su actuación parlamentaria con respecto al proyecto de construcción del ferrocarril á Jachal.

En algunas palabras con que encabeza el folleto, dice el doctor Conforti: "Es una exigencia del régimen democrático que los diputados rindan cuenta de su gestión á la terminación de su mandato. Me place incorporar esta práctica á nuestras costumbres políticas, y me consideraré compensado de mis esfuerzos é inquietudes si el pueblo de Jachal—de mi especial predilección y afecto—aprueba mi conducta parlamentaria, reflejada en las páginas de este folleto."

EL SENTIMIENTO ESTETICO — La conferencia que sobre este tema dió el doctor Carlos Rodríguez Etchart en el Museo Nacional de Bellas Artes, ha sido editada, por su autor, en un pequeño folleto.

HUMANIDAD NUEVA — Se halla en circulación el número de esta revista de sociología, arte y educación que dirige el doctor Fernando De Andréis, y correspondiente al mes de Noviembre.

VIDA PORTEÑA — Con abundante material gráfico y de lectura, apareció el número 5 de esta nueva revista popular, que desde su primer número al de hoy, cada vez ha ido introduciendo en su texto importantes mejoras.

En el presente ejemplar ha aumentado la cantidad de páginas, y se propone establecer en la publicación los adelantos que la mayoría del público le solicite, por intermedio de un plebiscito.

DEPORTES

CARRERAS DE CABALLOS

HIPODROMO ARGENTINO

HANDICAPS

En los handicaps de las reuniones á efectuarse el domingo 21 y jueves 25 (feriado), se hizo ayer la siguiente asignación de peso:

Premio "New York", 2.200 metros. — Crédito 61 kilos, Tejedor 59, Rû Rû 58, Cenit 57, Níkel 57, Ayesha 55, Fanfarrón II 55, Royal Train 54, Juruá 53, Acrobat 53, Lechuguino 54, Liberty 52, Domencia 52, Tournoel 49, Mochorro 49, Original 48.

Premio "Madrid", 1.600 metros. — Trifle 62 kilos, Rodil 60, Frenético 56, Manantial 66, Mustafá 55, Tirteo 55, Last Reason 53, Volnay 50, Legendary 48, Inspector 48, Lord Beresford II 45, Fortunín 44, Brighton 44, Demencia 44, Churita 41.

Premio "París", 3.000 metros. — Balboa 62 kilos, Foeman 56, Tejedor 55, Alerto 48, Walter Scott 48, Prólogo 46, Clarín II 46, Precipicio 40.

JUEVES 25

Premio "Marte", 2.200 metros. — Dichoso 57 kilos, Adriano 53, Podestá 53, Blagueur, peso por edad 53, Prólogo 52, Clarín II 52, Julepe 51, Tonnerre 50, Sandoron 50, Sigfrido 49, Los Rosales 49, Rotterdam 48, Cricks 48, Naschel 47, Sir Florizel 47, Radio 46, Riacho II 46, Más ó Menos 44, Mortífero 43.

Premio "Barzac", 1.400 metros. — Rodil 61 kilos, Manantial 57, Mustafá 56, Last Reason 54, Dichoso 53, San Paulo 51, Volnay 51, Cuaró 50, Courtisan 49, Inspector 49, Artful 48, Estocada 48, Clora 48, Burucuyá 46, Lord Beresford II 46, Fortunín 45, Demencia 45, Brighton 45, Infernal 45, Turra 43, Bizcotina 43, C. Barranco 46.

Premio "Black Prince", 2.500 metros. —Afilador II 60 kilos, Foeman 60, Frenético 60, Crédito 56, Foragido 56, Tejedor 55, Mérito 54, Walter Scott 52, Adriano 51, Prólogo 50, Clarín II 50, Zapiola 49, Apt 49.

VARIAS NOTICIAS

Recién para la última reunión de la temporada (domingo 28), será elevado el horario de las reuniones que se efectúan en Palermo: la primera carrera se largará á las 2.30 en vez de las 2 p. m., á partir de dicha fecha.

—El jockey Benito Sánchez, uno de los más hábiles profesionales, y que tuvo su período álgido ha pocos años, ha solicitado renovación de la patente. Actualmente pesa 55 kilos.

—Hoy, á las 9 p. m., vence la declaración de forfait en los programas de las reuniones del domingo 21 y jueves 25 (feriado), del corriente.

LOS GRANDES CLASICOS DE MAROÑAS

ANIMALES INSCRIPTOS

(Por telégrafo)

Montevideo, Diciembre 15—Esta noche se procedió en el Jockey Club á la apertura de cartas para las tres grandes carreras á disputarse en el hipódromo de Maroñas el 4, 6 y 11 de Enero próximo.

Condiciones de los premios é inscripciones:

Domingo 4 de Enero—Premio "Doctor José Pedro Ramírez" (carrera internacional)—Handicap para todo caballo, limitado entre 62 y 45 kilos.—Premios: 3.000 libras esterlinas al primero, 300 al segundo y 150 al tercero. Entrada, 20 esterlinas. Forfait 10 libras. Los caballos que corran doblarán su entrada. Distancia, 2.800 metros.

Charming, Mojinete, Fox, Afilador II, Bizcocho, Poor Jack, Dominguito, Dichoso, Adriano, Siete Bravo, Mérito, Flying Star, Oldiman, Why Not, Charley, Pommery, Duc de Fleury, Ricaurte, César Borgia.

Martes 6 de Enero—Premio "Buenos Aires" — Handicap para todo caballo, limitado entre 62 y 45 kilos. Queda excluído el ganador del premio "Doctor José Pedro Ramírez". Premios: 1.000 libras esterlinas al primero, 100 al segundo y 50 al tercero. Entrada, 8 libras esterlinas. El que corra, doblará su entrada. Distancia, 2.300 metros.

Charming, Mojinete, Fox, Afilador II, Bizcocho, Poor Jack, Adriano, Dichoso, Siete Bravo, Mérito, Duc de Fleury, Pommery, Dominguito, Salamero, César Borgia, Charley, Why Not, Oldiman, Coronel Murga, Iyapú, Champagne, Pecarí, Ricaurte, Flying Star.

Domingo 11 de Enero. — Premio "Montevideo".—Handicap para productos de tres años, limitado entre 60 y 45 kilos. Premios: 1.000 libras esterlinas al primero, 100 al segundo y 50 al tercero. Entrada, 8 libras. Forfait, 4 libras. El que corra, doblará su entrada. Excluídos los ganadores de los premios "José Pedro Ramírez" y "Buenos Aires". Distancia, 2.200 metros.

Dichoso, Adriano, Flying Star, Carrasco, Dándolo, Why Not, May Boy, Cronos, Pez Espada, Lad, La Lanthelme, Dreadnought, Lovely, Oldiman, Aventurero, Griten, Don Quijote, Clubman, Ricaurte, Baratija II, Carnegie, Mundano.

Mañana se hará la asignación de peso para los tres premios clásicos.

SPORT CLUB ITALIA

En la última asamblea general ordinaria realizada por los socios del Sport Club Italia, se procedió al nombramiento de la nueva comisión directiva para el período 1913-1914, la cual quedó constituída en la siguiente forma: Presidente: Manuel Damonte; vicepresidente, Arturo Rávago; secretario, Julián Davis; prosecretario, Juan Videla; tesorero, Samuel Balinski; protesorero, Antonio Moreno; vocales: Juan González, W. Peralta, E. Ferrari, Manuel Rieva y Clemente Rossi.

CONCURSOS ATLETICOS

SOCIEDAD SPORTIVA ARGENTINA

SEGUNDA SESION

Se realizó anoche el concurso de sable correspondiente á la semana deportiva, organizada por la Sociedad Sportiva Argentina.

A las 9.30, presentes los miembros del jurado y tiradores que intervendrían en el concurso, se dió principio á su desarrollo en una "girone" á 3 golpes.

Se presentaron los esgrimistas siguientes: doctor César Viale, del Jockey Club, Marcelo Candegabe, del Club de Gimnasia y Esgrima; Enrique Garay, del Club de Gimnasia y Esgrima; doctor Horacio Casco, de la Sociedad Sportiva Argentina; Eduardo A. Berrondo, de la S. S. Argentina y doctor Rodríguez Egaña, del Jockey Club.

El jurado que actuó, estaba compuesto por los maestros: Eugenio Pini, Juan Bay, Francisco Nigro, Horacio Levene y Federico Peme.

Terminada la serie de asaltos de la "girone", se hizo el cómputo de los asaltos ganados por los tiradores y el jurado proclamó vencedor del concurso al doctor Horacio Casco, con 5 asaltos ganados y ninguno perdido. El segundo puesto que había quedado "ex aequo" entre el doctor Viale y el doctor Rodríguez Egaña, se resolvió en un asalto, correspondiendo la victoria al doctor Viale y por consiguiente el segundo puesto del concurso, con 4 asaltos ganados y 1 perdido y el tercer puesto al doctor Egaña con 3 ganados y 2 perdidos. Condegabe cuarto con 2 ganados y 3 perdidos.

Digna de mencionarse ha sido la característica de la esgrima exhibida en este concurso por su buen corte artístico, fenómeno raro en verdad en asaltos de competencia por el "golpe" que ha de determinar la conquista de un premio, más si se tiene en cuenta que se llevaba á cabo con un arma de manejo difícil y que se presta como ninguna á las acciones combativas y de energía violenta. Pocos fueron los "golpes dobles" que anotamos en el desarrollo de los asaltos y se respetó en todo momento la línea.

Los asaltos fueron en general muy reñidos, destacándose sobre todo el sostenido entre los doctores Casco y Egaña, ambos de la sala de armas del Jockey Club.

Dos jóvenes tiradores, los señores Garay y Candegabe, del Club de Gimnasia y Esgrima se desempeñaron con recomendable corrección artística, conservando en todo momento una guardia franca y elegante. Lo único que les faltó al juego exhibido, fué eficacia en la acción y esto lo atribuímos á que son esgrimistas noveles y de quienes es justo esperar para dentro de poco tiempo, con un mayor dominio del asalto y de la pedana, corregir la deficiencia que dejamos apuntada.

Mañana á las 9 p. m. se realizará en el mismo local de la Sociedad Sportiva Argentina el concurso de espada de combate, el cual promete ser interesante por el número de tiradores inscriptos.

—

La comisión directiva de la Sociedad Sportiva Argentina resolvió en su última reunión fijar los siguientes premios para ser distribuídos entre los vencedores de los concursos que se realizan en el local de la Avenida Alvear:

PENTATHLON ARGENTINO

Primer premio: medalla de oro de S. E. el Ministro de Guerra, general Gregorio Vélez; segundo premio: medalla de oro del Colegio Militar; tercer premio: medalla de oro de la Escuela de Caballería.

BOX

Primer premio en cada una de las 8 categorías, las medallas de la dirección general de tiro y gimnasia; comisionado municipal de La Plata, Luis M. Dovenard, José María Escalier, Jorge Artayeta, Diego de Alvear, Emilio de Anchorena y Alberto R. Acevedo.

ESGRIMA

Florete (Juniors) — Primer premio: Copa del señor Juan Esteban de Anchorena y medalla de oro, del doctor Francisco Beazley; segundo premio: medalla de oro del señor Luis Castells; tercer premio: medalla de plata de la dirección general de Tiro y Gimnasia.

Florete (Seniors) — Primer premio: medalla de oro del Honorable Concejo Deliberante de la capital y Copa del doctor Marcelino Ugarte; segundo premio: medalla de oro del doctor Horacio Rodríguez Larreta; tercer premio: placa de plata de la S. S. A.

Sable — Primer premio: copa del Ministro de Guerra, general Gregorio Vélez y medalla de oro de la revista "Caras y Caretas"; segundo premio: medalla de oro de la Sociedad Rural Argentina; tercer premio: medalla grande de plata de la Sociedad Sportiva Argentina.

Espada — Primer premio: Copa del señor Antonio de Marchi y medalla de oro del maestro Eugenio Pini; segundo premio: reloj de oro del ingeniero Jorge Duclout, tercer premio: placa de bronce de la S. S. A.

JUEGOS OLIMPICOS

Primer premio: gran Copa del Presidente de la Nación, doctor Victorino de la Plaza y medalla de oro del intendente municipal, doctor Joaquín S. de Anchorena; segundo premio: premio del Ministro del Interior, doctor Indalecio Gómez; tercer premio: Copa del doctor Julio Peña.

CINCHADA

Primer premio: premio del Ministro de Relaciones Exteriores, doctor Ernesto Bosch; segundo premio: placa de oro de la S. S. A.; tercer premio: placa de plata de la S. S. A.

NATACION

Carrera de 60 metros: primer premio: medalla de oro de la revista "P. B. T."; segundo premio: medalla grande de plata de la S. S. A.; tercer premio: medalla chica de plata de la S. S. A.

Carrera de 90 metros — Primer premio: medalla de oro de la revista "Fray Mocho"; segundo premio: medalla grande de plata de la S. S. A.; tercer premio: medalla chica de plata de la S. S. A.

Campeonato Sudamericano, carrera de 120 metros — Primer premio: medalla de oro del doctor Guillermo Udaondo y Copa Challenge, del señor Juan Esteban de Anchorena; segundo premio: Copa del doctor Marcelo T. de Alvear; tercer premio: medalla grande de plata de la S. S. A.

Salto en largo — Primer premio: medalla de oro, del doctor José E. de Uriburu (hijo): segundo premio: medalla grande de plata de la S. S. A.; tercer premio: medalla chica de plata de la S. S. A.

Nadar á mayor distancia debajo del agua — Primer premio: medalla de oro del doctor Manuel Quintana; segundo premio: medalla grande de plata de la S. S. A.; tercer premio medalla chica de plata de la S. S. A.

TIRO

Pistola de duelo, categoría A — A las cinco mejores series de 10 tiros — Primer premio: Copa Challenge de plata, y medallas al segundo y tercero.

Pistola de duelo, categoría B — A las cinco mejores series de cinco tiros: tres medallas.

Carabina tiro rápido — A las cinco mejores series de 10 tiros disparados en quince segundos — Primer premio: medalla de oro de LA PRENSA y Copa Challenge de plata. Medallas al segundo y tercero.

Para oficiales, con revólver Colt — A las 5 mejores series de 6 tiros: medallas.

MOTOCICLISMO

CARRERA DE MOTOCICLETAS EN ROSARIO

(Por telégrafo)

Rosario, Diciembre 15 — Se efectuó ayer la carrera de motocicletas entre Alberdi, San Lorenzo y viceversa, carrera en la cual participaron muchos aficionados y que alcanzó resultados halagüeños.

El primer premio fué ganado por el señor Aristóbulo Moreira que recorrió el raid en 32 minutos y 14 segundos; segundo premio, señor Juan Gustosser, tiempo 35 minutos y 43 segundos; tercer premio, señor Diego Guerra, tiempo 41 minutos y 43 segundos; cuarto premio, señor Juan Shibalón, tiempo 44 minutos y 11 segundos.

TRIBUNALES

LA CONDENA DEL MENOR TINELLI ATTORI

Fallo de la Cámara Federal

En su último acuerdo, la Cámara Federal pronunció sentencia en el proceso seguido al menor Martín Tinelli Attori, de 16 años de edad, empleado de correos, quien cometió el delito de sustracción y violación de correspondencia.

Días pasados publicó este diario el dictamen presentado al tribunal por el fiscal doctor Rodríguez Larreta, quien hizo resaltar que la pena aplicada en primera instancia era demasiado severa, á causa de una deficiencia de la ley especial que rige el caso, no obstante lo cual se veía obligado á pedir su confirmación.

La Cámara confirma la sentencia del inferior, que impuso al procesado la pena de cinco años de trabajos forzados; pero, concordando con las consideraciones que en su dictamen expuso el fiscal, manda remitir los autos al Poder Ejecutivo, al cual manifiesta que el tribunal estima oportuna y equitativa en este caso la conmutación de la pena aplicada al reo, por otra más benigna y más adecuada á su menor edad.

LOS NOMBRAMIENTOS DE OFICIO

Corrección de una práctica viciosa

Es costumbre arraigada en muchos juzgados de primera instancia, que cuando la parte actora en un juicio propone el nombramiento de rematador ó perito, si el demandado guarda silencio, se deje de lado el propuesto y se nombre otro de oficio.

Para cortar ese procedimiento vicioso, la Cámara Segunda de lo Civil ha dictado una resolución que sienta jurisprudencia en sentido contrario.

El caso es el siguiente:

Seguido un juicio ejecutivo, el demandante propuso rematador para que procediera á la venta de un inmueble del ejecutado, que había sido embargado, y solicitó que se hiciera saber al ejecutado que, en el caso de que no manifestara expresamente su conformidad ó disconformidad con el rematador propuesto, éste sería nombrado.

El juez doctor Padilla resolvió que se notificara al demandado, bajo apercibimiento, en caso de que guardara silencio, de hacer el nombramiento de oficio.

El ejecutante solicitó revocatoria ó apelación, en su defecto, de esa resolución, todo lo que fué negado por el juez, dando lugar así á que se interpusiera el recurso de hecho.

La Cámara, al resolver el caso, después de declarar denegado el recurso, manifiesta que el artículo 512 del Código de Procedimientos, dispone que la venta de los bienes tasados debe ser efectuada por el martillero que las partes propongan, y que, en el caso que no estuvieran conformes, deberá ser nombrado de oficio.

Agrega la Cámara que si el ejecutado no manifiesta su conformidad con el martillero propuesto, no por eso debería considerársele disconforme, como se establece en el auto apelado, pues tal silencio debe, por el contrario, considerarse como una manifestación de conformidad, atenta la disposición del artículo 919 del Código Civil.

Tales fundamentos deciden á la Cámara á revocar la resolución recurrida.

Este fallo concuerda con la doctrina establecida por la Cámara de lo Comercial.

CONVOCATORIAS Y QUIEBRAS

Los acreedores de Devoti Hermanos celebraron ayer la junta de verificación de créditos, ante el juzgado del doctor Avellaneda, con la actuación de la secretaría del doctor Navarro.

El contador Antonio Fernández calificó de buena la conducta de los deudores y estimó un activo de pesos 1.204.679.68 y un pasivo de pesos 672.063.80.

Constituída la junta fué aceptada la propuesta de adjudicación de bienes y para efectuar ésta, fué elegido el Banco de la Provincia de Buenos Aires.

Los honorarios del contador fueron regulados en 18.000 pesos, resolución que fué apelada por un acreedor.

—Manuel Laburú, constructor, quien actualmente construye una obra por su cuenta en el terreno de su propiedad situado en la calle Colombres número 1677, se presentó ante el juzgado del doctor Juan B. Estrada, secretaría del escribano Castiarena, para pedir convocatoria de acreedores.

Del balance presentado se desprende un activo de 167.435.10 pesos y un pasivo de 141.519.38.

En el activo está incluída, además de la propiedad referida, valuada en 35.000 pesos, una chacra en Villa Alba, de 400 hectáreas estimada en 90.000 pesos.

—En el juzgado del doctor Marcó y Herrera, secretaría del doctor Romero, se presentó Luis Bruni, propietario de la mueblería establecida en la calle Rivadavia, esquina Rodríguez Peña, denominada El Molino, para pedir convocatoria de acreedores.

Del balance presentado se desprende un activo de 36.407.50 pesos y un pasivo de 6.721.36.

—Los acreedores de José Freire, reunidos ayer ante el juzgado del doctor Alberto Estrada, con la actuación de la secretaría del doctor Grandoli, rechazaron las propuestas de concordato y la adjudicación de bienes.

El contador Olimpio Curti calificó la conducta del deudor de culpable y estimó un activo de 7.361.86 pesos y un pasivo de 17.866.12.

A pesar de no haberse producido la cesación de pagos, la junta eligió síndico á Carlos E. Simoes.

—Los acreedores de Juan B. Cancilini, reunidos ante el juzgado del doctor García Calvo, aceptaron una propuesta de concordato, consistente en el pago del 50 por ciento del valor de los créditos comunes, pagadero en cuatro cuotas iguales, con 6, 12, 18 y 24 meses de plazo.

El contador Héctor Méndez Chavarría estimó un activo de 95.730.81 pesos y un pasivo de 91.316.15.

Los honorarios del contador fueron regulados en la suma de 1.900 pesos.

—Los acreedores del concurso de Jesús Armada, reunidos ante el juzgado del doctor Avellaneda, regularon los honorarios del síndico liquidador en la suma de 100 pesos, cantidad que fué apelada.

—Los acreedores del concurso de Andrés Hermosilla, reunidos ante el mismo juzgado, regularon los hono-

...varios del síndico en la suma de 220 pesos.
—Marinelarena y Albano, desistieron ante el juzgado del doctor Alberto Estrada, de su petición de convocatoria de acreedores.
—La junta de los acreedores de L. Signi y Cía., fué postergada para el 27 del corriente.
—El juez doctor Alberto Estrada homologó el concordato aceptado por la junta de verificación de créditos de la convocatoria de Baltasar Penuec.
—Los acreedores del concurso de la sociedad Villa Jardín, han sido citados para la audiencia del día 22 del corriente, á las 3 p. m., con objeto de considerar la solicitud de remoción del síndico liquidador.
—El 23 del corriente, á las 2.30 p. m., se efectuará la junta de acreedores de la quiebra de Roque Brunetti.

Sentencias civiles de primera instancia

El juez de lo civil doctor Beltrán, por la secretaría del doctor Ayarragaray, falló ayer el pleito promovido por los propietarios del colegio "Educación Cristiana", contra Vicente Magrelli, por cobro de una suma procedente de la pensión y educación prestada á un menor.
El juez condena al demandado á pagar la suma de 754 pesos, con intereses y costas.
—Por la secretaría del doctor Quirno Costa, el juez doctor Repetto resolvió el juicio seguido por el sacerdote Antonio Gutiérrez Fernández contra la empresa de tranvías Anglo-Argentina, sobre indemnización de daños y perjuicios, que el actor estimó en la suma de 25.000 pesos. Este fundó la acción en la responsabilidad que cabe á la empresa en un accidente ocurrido el 6 de Septiembre del año próximo pasado, accidente en el cual el sacerdote sufrió heridas en un pie, que hubo luego que amputarle.
En razón de no haber sido comprobada la responsabilidad de la empresa en el accidente de que se trata, el juez la absuelve, pero sin imponer las costas al vencido.
—El juez de lo civil doctor Padilla, falló ayer en los asuntos siguientes:
Juan Chiappara contra Angel Ricci (secretaría Sauze), sobre cobro de 720 pesos, procedentes de alquileres. El fallo hace lugar á la demanda, con costas.
Con la actuación de la secretaría del doctor Luna Valdés. Constantino González contra Teresa Arbo de Vázquez (su sucesión), sobre cobro de la cantidad de 1.000 pesos. El fallo no hace lugar á la demanda.
—Pura Pérez contra la sucesión de Teresa Arbo de Vázquez, sobre cobro de 1.100 pesos, como importe de honorarios de enfermera. Hizo lugar á la demanda.
Carlos B. Vallebella contra la sucesión de Teresa Arbo de Vázquez, sobre cobro de un crédito. El juez hizo lugar á la demanda.

Juicio de expropiación

Ha sido fallado por la Cámara Primera de lo Civil, el juicio seguido por la Municipalidad de la capital, contra Francisco Cayol, sobre expropiación de la finca de la calle de Bartolomé Mitre números 552 al 562, afectada á la diagonal Norte.
El juez doctor Balarino había condenado á la Municipalidad á pagar, en concepto de toda indemnización, incluso los perjuicios sufridos por el inquilino, la suma de 902.320 pesos, con más las costas.
Apelada esa sentencia, declara la Cámara que, de acuerdo con la jurisprudencia que tiene sentada no procede el pago de una indemnización especial por el mero hecho de la desposesión ó privación del dominio, por lo que debe eliminarse la partida de 30.000 pesos que por tal concepto manda abonar el juez; se revoca en esa parte la sentencia recurrida y se la confirma en lo demás, fijándose, en consecuencia, en la suma de 872.320 pesos el importe de la indemnización, con costas.

Causas criminales

El juez del crimen doctor Racedo, ha fallado en el proceso instruído á Pedro Rubio López, acusado de homicidio en la persona de Adolfo Galimbertti, hecho que ocurrió el 1.º de Octubre del corriente año, en la calle Carlos Calvo 2067.
El juez llega á la conclusión de que la culpabilidad del procesado se ha establecido, y le impone la pena de 25 años de presidio.
—Para Constantino Ghuerche, acusado de lesiones el fiscal doctor Zavalía solicita dos años de prisión.
—En la causa seguida á Martín Bidart, acusado de atentado con armas contra la autoridad el fiscal doctor Avellaneda solicitó dos años de prisión.

Fallos de la primera cámara civil

Han sido fallados en definitiva, por la cámara primera de lo civil, los siguientes juicios:
Camilo Lalli contra Alfredo Nodar, por cobro del precio de una medianería.
Se confirma con costas la sentencia dictada por el juez doctor Gigena, por la que se condenaba al demandado al pago de la cantidad reclamada.
—Francisco Sarcone contra la Sociedad Argentina de Pavimentación, sobre consignación de la suma de pesos 3.432.
Se confirma con costas la sentencia dictada por el juez doctor Beltrán, que no hizo lugar á la consignación, con costas.
—Nemesio Escobedo contra la sucesión de Miguel Uribelarrea, por cobro de 6.522 pesos.
Se confirma la sentencia dictada por el juez doctor Padilla, que condenó á la sucesión demandada al pago de la suma reclamada, con costas.

NOTICIAS MUNICIPALES

Denominación de un mercado

La asociación de fomento General San Martín, presentó una nota al intendente municipal, en la cual solicita que el mercado próximo á inaugurarse en las calles Bompland y Honduras lleve por nombre el de General San Martín.

Vialidad

Ayer fué aceptada la propuesta de Juan Padró, referente á la construcción del nuevo pavimento de granito de la calle Chile, del Paseo Colón á Piedras, á razón de 16 pesos el metro cuadrado.
—Se encuentran á la consideración de la Intendencia los contratos celebrados por vecinos para la pavimentación de las siguientes calles:
Alberti, de Rivadavia á Belgrano; Dungeness, de Rojas á San Martín; Camargo, de Canning á Aráoz, y Pedernera, de Merlo á Monte.
—La Intendencia ha autorizado al departamento de obras públicas para que proceda al arreglo de las calles siguientes:
Bulnes, de Mitre á Potosí; Colorado, de Gaboto á Pedro Mendoza; Sarmiento esquina Lambaré, San Blas esquina Argerich, y San Matías, de Argerich á Cuenca.
—No dió resultado la licitación realizada para pavimentar con granitullo, por vía de ensayo, la calle Esparza, de Rivadavia á Victoria.
El departamento de obras públicas preparará una nueva licitación para construir el pavimento con adoquín de granito común.

Adquisiciones de terrenos

La Intendencia envió ayer al Concejo Deliberante los siguientes convenios "ad referendum", para su aprobación.
Virginia B. de Agostoni, vende un terreno en la calle Zamudio y Monte Dinero, afectado por la rectificación del Maldonado, de una superficie de 124.12 metros cuadrados, por la suma de 1.489.44 pesos, á razón de 12 pesos el metro cuadrado.
—Augusto Pelletier, con el mismo objeto, un terreno en la calle Trelles 614, de 389.83 metros cuadrados, por la suma de 3.118.64 pesos, á razón de 8 pesos el metro cuadrado.
—Pascual Barone, con el mismo objeto, un terreno en la calle Castillo 1147, de 162.33 metros cuadrados, por la suma de 5.618.55 pesos, á razón de 35 pesos el metro cuadrado.
—Alejandro Sacerdote, para apertura de las calles Castex y Díaz, un terreno en la calle Ocampo, de la avenida Alvear á las vías del ferrocarril Central Argentino, por la suma de 84.000 pesos, á razón de 14 pesos el metro cuadrado.

Comisión de fomento Bernardino Rivadavia

En la última asamblea realizada por la comisión de fomento Bernardino Rivadavia, de la parroquia de San Carlos Norte, fué renovada la junta directiva, en la siguiente forma:
Presidente, Liberato Mengulio; vicepresidente primero, Evaristo B. Bottini; vicepresidente segundo, Teodoro C. Mana, vicepresidente tercero, Francisco Garaguso; secretarios, Antonio Mengulio, Antonio Daglio y Eduardo García; tesorero, Nicolás Rossano; protesorero, Vicente Cetrángulo, y revisores de cuentas, José Scotti y Martín E. Quadri. Además hay quince vocales.

Estado sanitario del municipio

El movimiento habido en la capital durante la última semana trascurrida por enfermedades infecto-contagiosas, ha sido el siguiente:
Enfermos denunciados—Tuberculosis 11, escarlatina 7, sarampión 14, fiebre tifoidea 9, difteria 6, coqueluche 2.
Fallecidos en sus domicilios—Tuberculosis 22, escarlatina 1, fiebre tifoidea 4, difteria 2, coqueluche 5.
Fallecidos en los hospitales—Tuberculosis 21, escarlatina 2, sarampión 4, fiebre tifoidea 4, difteria 3, coqueluche 1.

Solicitud de vecinos

Varios vecinos de las calles Campana y Escalada y sus inmediaciones, han firmado una nota dirigida al intendente municipal, en la cual, después de hacer constar las condiciones deplorables en que se encuentra dicha zona, piden que se trate de subsanar esos inconvenientes.

Pedido de alumbrado

La asociación de fomento General San Martín, se ha dirigido por medio de una nota al gerente de la Compañía Alemana Trasatlántica de Electricidad, con objeto de solicitar la instalación de luz eléctrica en algunas calles que carecen de ella, no obstante ser zonas relativamente pobladas, como ser: Arévalo, Fitz Roy, Carranza y Bompland, de Santa Fe á Rivera, y Costa Rica, San Salvador y Honduras, de Dorrego al arroyo Maldonado.

Apertura de la calle Alberti

Ayer fué promulgada la ordenanza que dispone la apertura de la calle Alberti, de Caseros á Rondeau.
En el decreto respectivo se autoriza al departamento de obras públicas para convenir con los propietarios la adquisición de los terrenos afectados por esa obra.

PUERTOS, ADUANAS é IMPUESTOS

En la zona portuaria

El gobierno nacional aprobó el contrato celebrado entre la dirección general de arquitectura y una empresa, para la construcción de las obras del edificio destinado á lazareto cuarentenario para ganado, en el puerto de la capital mediante la suma de 287.471.13 pesos moneda nacional.

Puerto de La Plata

Un particular se presentó al Ministerio de Hacienda y solicitó que el Poder Ejecutivo expropie varias fracciones de terreno de su propiedad en el puerto de La Plata.
El ministerio no ha hecho lugar á lo solicitado en razón de que por el contrato de compraventa del puerto de La Plata la provincia de Buenos Aires se obligó á la evicción y saneamiento de los terrenos comprendidos en la transferencia.

CENTROS SOCIALES

ORGANIZACION DE FIESTAS

DIVERSOS PREPARATIVOS

CENTRO ARAGONES — La comisión directiva de este centro organiza para el sábado próximo una función seguida de baile familiar, á efectuarse en el local del Orfeón Español, de acuerdo con el siguiente programa.
La zarzuela "La chiquilla", la zarzuela "Los descamisados", el cuento baturro "Las olivas" y "Fiesta de la Jota", en la que tomarán parte bandurrias, laúdes, guitarras, requintos, guitarros, panderetas, triángulo, cantadores y bailadores.
Terminará la fiesta con un baile familiar.
CULTURA PORTEÑA — Activa los preparativos para la velada que realizará el próximo mes de Enero, en honor y en beneficio del director del cuadro Federico Carba.
Para esta fiesta se ensayan las obras "Remordimiento tardío", "La apuesta", "Viruta y Chicharrón" y "Autor, poeta y loco".
APOLO — El sábado próximo realizará este cuadro una función seguida de baile, en el local de la Colonia Italiana, á la que prestarán su concurso la primera actriz María Gámez y el actor Salvador Rosich, quienes interpretarán la obra "La otra".
Los demás números del programa están compuestos por las obras "Mi dinero y mi mujer", "Vida bohemia" y "Entre doctores".
CLUB SOCIAL C. Z. — En la fiesta diurna que este centro dará el domingo próximo, en el Centro de Almaceneros, será sorteado entre los concurrentes un décimo de la lotería del millón.

CULTO CATOLICO

Cofradía del Santísimo Rosario de Menores—Santa Catalina de Sena—San Juan Evangelista—San Agustín—Cuarenta horas.

La cofradía del Santísimo Rosario de Menores, dará principio á los solemnes cultos que dedica anualmente á su patrona, el viernes 19 del corriente, de acuerdo con la distribución siguiente:
El día indicado, á las 8.30 de la mañana, será celebrada una misa rezada, por la noche á las 7.30 manifiesto, rosario, letanías cantadas por las corporaciones de fieles, novena, meditación, reserva, bendición y gozos cantados.
A los fieles que concurran á estos cultos, les entregará el presidente de la archicofradía, en nombre de la institución, una estampa de la Virgen, con las oraciones respectivas.
—En la iglesia de Santa Catalina de Sena hoy habrá misas á las 7.30, 8.30 y 9.30 a. m. Por la tarde, de 4.30 á 6.30, se prepararán niños que deseen hacer su primera comunión, serán oídas confesiones á toda hora del día.
—En la iglesia de San Juan Evangelista, hoy serán realizadas misas de 5.30 á 8 a. m. Por la tarde de 4.30 á 5.30 y de 7.30 á 8.30 se prepararán niños que deseen hacer su primera comunión.
—En la iglesia de San Agustín Las Heras 2560, hoy serán realizadas misas á las 6, 7, 8, 9 y 9.30 a. m.
—Cuarenta horas—San Juan Evangelista.

INFORMACIONES UTILES

CALENDARIO

Calendario gregoriano — Diciembre 16 — Festividad católica — Santos Eusebio, obispo, Valentín, mártir y Santa Albina, virgen y mártir.
Id ortodoxo — Diciembre 3.
Id israelita — 17 de Kislev de 5674.
Id mahometano — 16 de Moharem de 1332.

SOCIALES

El pésame lo envían las personas vinculadas á los deudos y puede cada uno de los miembros de una familia dirigirse á los dolientes expresándoles su sentimiento; así el jefe de la casa se dirige á su amigo por sí y por su esposa ó ésta directamente á la señora de aquél. Los demás caballeros de una casa, pueden asociarse personalmente al duelo enviando su tarjeta de pésame ó visitando.

VARIAS

Don Juan Tenorio no ha existido; es un personaje fantástico creado por Zorrilla en su drama del aquel nombre.
—Los menores de edad pueden obtener la cédula de identidad que otorga la policía de esta capital, llenando los mismos requisitos exigidos para los mayores.
—La plaza Solís está comprendida entre las calles Ministro Brin, Suárez, Gaboto y Olavarría.
—El parque Avellaneda ha sido formado en una parte de la antigua quinta Hale y está limitado por las calles Anchorena, avenida Agüero y Alvear.
—La calle Zepita corresponde en toda su extensión á la jurisdicción de la comisaría 32.

FECHAS HISTORICAS

17 de Diciembre

1810 — Armisticio paraguayo—El general Belgrano declara roto el armisticio celebrado con el jefe paraguayo Thompson.
1840—Sauce Grande—Rozas concede una medalla á los vencedores de Sauce Grande.

BOLETIN DEL DIA

Servicio general de correspondencia

Se despachará correspondencia:

PARA MONTEVIDEO
Todos los días, hasta las 8.45 p. m. (sin alcance).

PARA RIO GRANDE Y PORTO ALEGRE
(Vía Montevideo)
Todos los días, menos los domingos, á las 5.30 p. m. (sin alcance).

PARA SALTO Y ESCALAS
Los martes, á las 3 p. m., (con alcance hasta las 4.30 p. m.), domingos jueves y sábados, á las 9 a. m. (con alcance hasta las 10.30 a. m.)

PARA LA COLONIA
Miércoles viernes y domingos á las 7 a. m. (sin alcance).

PARA BOLIVIA (vía Jujuy)
Lunes, miércoles y viernes, á las 7.30 p. m. (sin alcance).

PARA CHILE, PERU Y ECUADOR
(Vía terrestre)
Los martes, jueves y domingos, á las 7 a. m. (con alcance hasta las 7.30 a. m.).
(Vía marítima)
El 20, á las 3 p. m., en el Ortega, tocando Punta Arenas, Valparaíso y el Callao (con alcance hasta las 8.30 p. m.)

PARA ASUNCION Y MATTO GROSSO
Los martes, jueves y domingos á las 8 p. m. (con alcance hasta las 8.15 de la noche)

PARA EUROPA
Hoy, á las 8 a. m., en el Salta, tocando Dakar y Canarias (sin alcance).
Hoy, á las 8 a. m., en el P. de Satrústegui, tocando Brasil, y Canarias. (con alcance hasta las 3 p. m.)
El 18 á las 8 a. m., en el Cap Arcona, tocando Brasil (sin alcance).
El 18, á las 8 a. m., en el Indiana, tocando Brasil y Dakar (sin alcance)
El 18, á las 2 p. m., en Zeelandia, tocando Brasil (sin alcance)
El 19, á las 8 a. m., en el Andes, tocando Brasil y Madeira (con alcance hasta las 3 p. m.)
El 19, á las 8 a. m., en el Highland Scot, tocando Canarias (sin alcance).
El 19, á las 2 p. m., en el Atlanta, tocando Brasil y Canarias (sin alcance)
El 20, á las 8 a. m., en el Principe Umberto, tocando Dakar (sin alcance)

PARA LOS PUERTOS DEL SUR
El 17, á las 10 a. m., en el Presidente Mitre, para Río Gallegos y escalas
El 20 á las 10 a. m., en el Rawson, para Ushuaia y escalas

PARA NORTE AMERICA
El 27, á las 8 a. m., en el Vauban, tocando Brasil y Barbados, (con alcance hasta las 3 p. m.)

— Se distribuirá correspondencia:

DE EUROPA
El 17, en el Garonna, con fechas hasta el 20 de Noviembre.
El 17, en el Gallia, con fechas hasta el 1.º de Diciembre.
El 16, en el Koenig F. August, con fechas hasta el 29 de Noviembre
El 19, en el Ravenna, con fechas hasta el 24 de Noviembre
El 18, en el Regina d'Italia, con fechas hasta el 27 de Noviembre.
El 19, en el Principessa Mafalda, con fechas hasta el 3 de Diciembre
El 19, en el Brasile con fechas hasta el 28 de Noviembre
El 19, en el Highland Corrie, con fechas hasta el 29 de Noviembre.
El 20 en el Vauban, con fechas hasta el 1.º de Diciembre
El 21, en el Infanta Isabel de Borbón, con fechas hasta el 6 de Diciembre.
El 2.. en el Plata, con fechas hasta el 30 de Noviembre
El 22, en el Ortega, con fechas hasta el 2 de Diciembre
El 22, en el Cavour, con fechas hasta el 20 de Noviembre

DE NUEVA YORK
El 24, en el Vestris con fechas hasta el 29 de Noviembre.

Servicio radiotelegráfico

Lista de los vapores en viaje, con los cuales el público puede hoy comunicarse por radiotelegrafía, entregando los despachos en cualquier oficina telegráfica. Los radiotelegramas, además del nombre del vapor, destinatario, deberán especificar el de la "vía" á seguir, el cual va expresado en la presente lista. El texto debe ser precedido por la palabra "radio".
Vapores "Cap Finisterre" é "Isabel de Borbón" vía "Bahía" (Brasil); "Gallia", "Koenig F. August" é "Infanta Isabel", vía "Montevideo"; "Amazon", vía "Pernambuco", "Cap Vilano" y "Gelria", vía "Tenerife"; "Vauban" "Higland Piper", "P. Mafalda" "Araguaya", "Cittá di Torino", "Vasari", "H. Corrie", "P. di Udine", y "Duca degli Abruzzi", vía "Río Janeiro", "Hollandia" y "Cap Ortegal", vía "Cádiz"; "Arlanza", "Sierra Córdoba" y "Sierra Ventana", vía "Lisboa"; "Brasile" y "Ravenna", vía "Río Grande".

Comunicaciones telegráficas

Las líneas internas y conexiones externas del Telégrafo de la Nación funcionan con regularidad.

Altura de los ríos

Río Limay, en Bariloche, estacionario; en P. Limay, 2.76; en Paso de los Indios no presentó; en Choele Choel, 2.40, en Neuquen, 1.79.
Río Uruguay: en Gualeguaychú, 1.86; en Colón, 1.94; en Uruguay, 2.10.
Río Paraná: en Itá Ibaté, 0.67; en Ituzaingó, 0.2; en Corrientes, 0.67.

BOLSA, BANCA Y COMERCIO

OPERACIONES DE AYER

El valor de $ 100 oro en la Caja de Conversión es de 227.27 papel

1	argentino (5 pesos oro) vale	$ 11.36 papel
1	peso papel	" 0.44 oro
1	libra esterlina (5.04 pesos oro)	" 11.45 papel
1	moneda de 20 francos ($ 4 oro)	" 9.09 "
1	alfonsino ($ 5 oro)	" 11.36 "
100	liras ($ 20 oro)	" 45.45 "
100	marcos (24.70 pesos oro)	" 56.13 "

OPERACIONES DE TITULOS

Reanudáronse ayer los negocios en papeles cotizables, con mercado desanimado y tono dudoso para las cotizaciones en general.
El movimiento de las dos ruedas fué poco importante, y se desarrolló con preferencia sobre los títulos oficiales.
La cédula argentina cerró lo mismo que el sábado, á 98.50. La serie H, subió 20 centavos, de 100 á 100.20. La serie K, subió 70 centavos, de 91.50 á 92.20. La serie L, bajó 10 centavos, de 100.80 á 100.70.
Los bonos municipales de pavimentación, servicio trimestral bajaron 1 punto, de 84.50 á 83.50, y los de cupón semestral, bajaron 30 centavos, de 82.40 á 82.10.
El 5 por ciento de las obligaciones del Banco de la Provincia, bajaron 40 centavos, de 80 á 79.60. El 3 1|2 por ciento á oro de los títulos Province of Buenos Aires, subió 1 punto y 90 centavos, de 65.60 á 67.50. Las acciones del Banco de Galicia, bajaron 2 puntos, de 92 á 90.
Quedaron sin diferencia de precio: á 94.30, el 6 por ciento de segunda serie de la deuda consolidada de la provincia de Buenos Aires, y á 87, el de tercera serie; á 10.35, las acciones á oro de la empresa Catalinas, y á 38 las acciones del Puerto San Nicolás.

PRIMERA RUEDA

Cédula argentina, contado, $ 78.300 á 98.40 y 58.075 á 98.50. Total 136.375 pesos. Para hoy, $ 10.000 á 98.40, y 2.000 á 98.50. Total $ 12.000. Serie H, contado, $ 10.000 á 100.20.
Bonos municipales de pavimentación, servicio trimestral, contado, pesos 1.000 á 83.50. De cupón semestral, contado, $ 12.400 á 82.30, 10.000 á 82.20, 52.000 á 28.10, y 9.000 á 82.20. Total, $ 83.400.
Seis por ciento de tercera serie de la deuda consolidada de la provincia de Buenos Aires, contado, 3.200 pesos á 87.
Cinco por ciento de las obligaciones del Banco de la Provincia, contado, pesos 10.000 á 79.60.
Acciones del Banco de Galicia, contado, 130 á 90.
Acciones del Puerto San Nicolás, para hoy, 100 á 38.
Acciones á oro, de la empresa Catalinas, contado, 200 á 10.35, 500 á 10.10, y 100 á 10.35. Total 800. Para el sábado próximo, 300 á 10.40. Para fin de mes, 300 á 10.40, 1.200 á 10.45, 1.000 á 10.50, 100 á 10.45 y 200 á 10.40. Total 2.800. Para fin de Enero, 500 á 10.60 y 100 á 10.50. Total 600.
Obligaciones de 5 por ciento á oro, de La Ibero Platense, contado, pesos 39.100 á 93.90.

SEGUNDA RUEDA

Cédula argentina, para hoy, 68.900 á 98.50, 70.000 á 98.40, 50.000 á 98.50, 20.000 á 98.40, 30.000 á 98.50, 10.000 á 98.40 y 17.500 á 98.50. Total 76.400 pesos. Serie K, para hoy, $ 4.500 á 92, y 7.500 á 92.20. Total $ 11.500. Serie L, para hoy, $ 1.800 á 101, 10.000 á 100.80 y 41.000 á 100.70. Total 52.800 pesos.
Bonos municipales de pavimentación, servicio semestral, para hoy, pesos 10.000 á 82.10.
Seis por ciento de tercera serie de la deuda consolidada de la provincia de Buenos Aires, para hoy, $ 2.500 á 94.30.
Tres y medio por ciento á oro de los títulos Province of Buenos Aires, para hoy, $ 10.700 á 67.50.
Acciones á oro de la empresa Catalinas para el sábado próximo 200 á 10.50, para fin de mes, 500 á 10.45 y 700 á 10.50. Total 1.200. Para fin de Enero, 100 á 10.55.

TITULOS PEDIDOS Y OFRECIDOS EN LA BOLSA

En las pizarras de la Bolsa se anotaron solicitados, los siguientes títulos. General de Carruajes y Automóviles, Gath y Chaves, The Smithfield, Guillermo Padilla limitada, La Mundial, La Saranday, Minas San Jorge, Marina Mercante Argentina, Mercado Central de Frutos, Anglo Argentina de Electricidad, La Mendieta, Banco Industrial Argentino, Banco Comercial Italiano y Banco Hispano-Sudamericano.
Se anotaron ofrecidas las siguientes acciones: La Ibero Platense, La Previsora, Argentina de Edificación, Introductora de Buenos Aires, Azucarera Argentina, Talleres La Unión, Muebles Thompson, Las Palmas del Chaco Austral, Arenera del Vizcaíno, Territorial de La Plata, Tranvías Eléctricos del Sur, Mercado de Cereales á Término, Jockey Club Mar del Plata, General de Fósforos Mar del Plata Jockey Club, Banco Popular Argentino, Banco de [illegible] Buenos Aires, Banco de la Provincia, Banco de Piggió, Banco El Hogar Argentino, Banco Mercantil del Paraguay, Banco de la República del Paraguay Banco di Italia. Títulos de la deuda Santa Fe de 1886 y cédulas nacionales serie I.

LETRAS Y CAMBIOS

La condición del mercado de cambios ha sido ayer muy floja, por haber existido algunos fuertes tomadores, mientras que las ofertas de letras no asumieron importancia.
Las letras comerciales á 90 días vista, se cotizaron á los siguientes tipos sobre Londres, á 47 1|8; sobre París, á 5.05 1|2; sobre Amberes, á 5.10; sobre Hamburgo á 110; sobre Italia, á 5.02; sobre España, á 5.30; sobre Valparaíso, á 47 7|8 y sobre Río de Janeiro, á 14.850 reis.
Los tipos del cambio anotados en el cuadro adjunto, son suministrados por los respectivos Bancos.

BANCOS	Inglaterra	Francia	Alemania	Italia	España
Nación	47 7|8	5.04	4.07 1|2	5.04	5.29
Londres	47 15|16	5.04	4.01		
Provinc.	48	5.03	4.03	5.03 1|2	5.29
Italia	48 1|16	5.04	4.09	5.08	5.28
Español	47 15|16	5.03	4.08 1|2	5.06 1|2	5.35
Alemán	47 15|16	5.04	4.09	5.04	5.27
Angl. A.	48	5.01	4.08 1|4		
Galicia	47 15|16	5.02 1|2	4.03 1|2	5.05 1|2	5.34
Francés	47 [illegible]	[illegible]	4.06 3|4		5.34

Por cable se gira: á 47 1|16, sobre Londres; á 4.96 sobre París, y á 4.01 sobre Berlín.
El Banco de la Nación, gira en pequeñas letras, á la vista sobre Inglaterra, á 47 1|16, sobre Francia, á 4.97; sobre Bélgica á 5, sobre Alemania, á 4.02 1|2, sobre Italia, á 4.98; sobre España, á 5.23.

DESCUENTO BANCARIO

Este renglón de operaciones se mostró ayer activo, por las ofertas abundantes de documentos para descontar.
Sobre pagarés y letras se efectuaron diversos descuentos importantes, al 8 1|2 por ciento de interés anual.

CAJA DE CONVERSION

El movimiento operado ayer, fué el siguiente, entradas, $ 1.193.85 oro, salidas, $ 1.247.803.24 oro, quedando una existencia en caja de $ 235.553.031 oro.

VALOR DE LA PROPIEDAD

Venta de campos

BRAVO BARROS y Cía

Han vendido ayer en remate por orden judicial, los campos conocidos por La Pastora, de Colmount, en el partido de Pehuajó, parte del antiguo establecimiento Nueva Plata, compuestos de una superficie de 1.949 hectáreas 25 áreas y 4 centiáreas divididas en 4 lotes, en la siguiente forma.
Lote A. 487 hectáreas 31 áreas y 26 centiáreas, en la suma de 152.000 pesos, que equivale á pesos 31.191 por hectárea.
Lote B. 487 hectáreas 31 áreas y 26 centiáreas, en la suma de 132.000 pesos, que equivale á 270.87 por hectárea.
Lote C. 487 hectáreas 31 áreas y 26 centiáreas en la suma de 110.000 pesos, que equivale á pesos 225.70 por hectárea.
Lote D. 487 hectáreas 31 áreas y 26 centiáreas, en la suma de 125.000 pesos, que equivale á 256.50 pesos por hectárea.
Importe total de la venta 519.000 pesos 1.10 18, un promedio de pesos 266.26 por cada hectárea, habiendo resultado comprador de las 4 fracciones, el señor Agustín Ladoux.

GUILLERMO SCHWARZ

En Chivilcoy, parte del campo conocido por de Gorostiaga á 3 leguas del pueblo y á 1 de la estación Gorostiaga vendido judicialmente en tres lotes, en esta forma.
Primer lote compuesto de 427 hectáreas, con casa y monte, á razón de pesos 200 la hectárea ó sea 85.521 pesos. Comprador, señor Pedro Gorostiaga.
Segundo lote, compuesto de 105 hectáreas, vendido á pesos 275 la hectárea ó sea pesos 29.526. Comprador, señor Luis Siri.
Tercer lote compuesto de 168 hectáreas, á razón de pesos 240 la hectárea ó sea pesos 40.407. Comprador, señor A. y B. Cavadini.

PRODUCTOS AGROPECUARIOS

MERCADO DE CEREALES A TERMINO

Primera rueda

Lino—Enero, 300 toneladas á 11.98, y 100 á 11.99. Total 400 toneladas, dársena. Febrero, 200 toneladas á 11.95 dársena. Mayo, 200 toneladas á 12.31 y 300 á 12.30. Total 500 toneladas dársena.

Segunda rueda

Trigo—Febrero, 400 toneladas á 8.35, dársena.
Lino—Enero, 200 toneladas á 11.99, dársena.
Avena — Febrero, 200 toneladas á 5.48, dársena.

PRECIOS DE AJUSTE

Trigo—Enero, $ 8.40; Febrero, 8.35.
Maíz—Diciembre, $ 5.80; Enero, pesos 5.86, y Mayo, 5.40.
Lino—Enero, $ 12; Febrero, $ 11.95, y Mayo 12.30.
Avena—Enero, $ 5.55, y Febrero, pesos 5.50.

RESUMEN DE CONTRATOS REGISTRADOS

En la oficina de ajustes del mercado de cereales á término, se registraron ayer contratos por 1.400 toneladas de lino, 200 de avena, 200 de trigo y 400 de maíz. Total, 2.200 toneladas, entrega en Buenos Aires.

COTIZACION DE LA COMISION DE CEREALES DE LA BOLSA

Trigo barletta, para el Brasil, nominal, y para Europa, $ 8.45; de pan, 8.30, y en Bahía Blanca, á 8.20; avena, base de 47 kilogramos, á 5.37 1|2; lino, 4 por ciento, de materias extrañas, 11.70, y maíz amarillo á 5.50.

BOLSA DE CEREALES

Han entrado en el mercado del Once 4.903 bolsas trigo, 9.312 id maíz, 621 id lino, 8.535 id avena, 115 id cebada, 113 id nabo, 226 id trigullo, 823 id harina, 56 id alpiste, 711 fardos pasto grandes.
Entrada por los diferentes ferrocarriles:
Estación Buenos Aires: 681 bolsas trigo, 2.900 id maíz, 2.360 id avena, 1.750 id patatas, 627 fardos pasto grandes.
Riachuelo: 1.230 bolsas lino, 9.008 id maíz.
Pacífico: 640 bolsas maíz, 239 fardos pasto.
Retiro: 3.797 bolsas patatas, 143 id trigo.
Puerto: 266 bolsas lino.
Mercado Central: 214 bolsas trigo, 86 id lino.
Sola: 362 bolsas trigo, 384 id avena, 947 id maíz, 295 id cebada, 52 id lino.
Lacroze: 63 bolsas alpiste, 45 id nabo, 41 id maíz, 21 id maíz de guinea, 223 atados paja, 427 fardos pasto grandes.
Ingeniero Brian: 15.575 bolsas maíz.
Totales: Trigo 6.307 bolsas, maíz 38.424 id, lino 2.255 id, avena 11.283 id.

Ventas de ayer

Trigo barletta—150 bolsas en el Once á $ 9.20, 350 id en Sola á 9.75, 180 id en el Once á 9.50, 173 á 9.40.
Avena—723 bolsas en Sola á $ 5.70, nueva, 388 á 5.60, 100 id en el Once á 5.30, 250 á 5.35, 150 á 5.10, nueva, 300 á 5, 800 id en Estación Buenos Aires á 5, 240 id en el Once á 5, 383 á 5, 385 id en Estación Buenos Aires á 5, 143 á 5, 1.902 id en el Once á 4.80, 80 á 4.80, 200 á 4.70, 400 á 5, 190 á 4.70, 1.100 id en lancha á 4.50, vieja, 265 á 3.
Lino—100 bolsas en el Once á $ 11, 130 á 10.80, 320 á 10.80, 140 á 9.
Maíz amarillo—264 bolsas en el Once á $ 5.10, 135 á 5, 133 á 5, 134 á 5, 170 á 5, 145 id en Sola á 5, 93 á 5, 471 id en el Once á 5, 140 á 4.90, 180 á 4.90, 135 á 4.80, 100 á 4.80, 560 á 4.70, 307 á 4.70, 230 á 4.70, 360 á 4.65.
Maíz morocho—225 bolsas en el Once á $ 5.50, 135 á 5.40, 350 á 4.50, 227 á 1.30.
Maíz colorado—900 bolsas en el Once á $ 5.20.
Nabo—100 bolsas en el Once á pesos 8.
Cebada—329 bolsas en el Once á pesos 4.80 nuevo.
Alpiste—9 bolsas en Palermo á pesos 9.53.

MERCADO DE AVES

(Estación Once de Septiembre)

Han entrado ayer en este mercado 400 pichoneras cargadas con aves varias y 160 cajones con huevos.
El mercado se halla firme y con buena demanda de parte del consumo.

Ventas de ayer

Pollos especiales de $ 2.70 á 3 la yunta, id medianos de 2.20 á 2.60 id, id chicos de 1 á 1.30 id, gallinas buenas de 2.80 á 3 id, id especiales de 3.30 á 3.50 id, patos criollos viejos de 2.60 á 3 id, id pichones de 2 á 2.40 id, id marruecos de 1.50 á 1.80 id, gansos viejos de 3.20 á 3.40 id, id pichones grandes de 2.80 á 3 id, pavos cerda especiales de 11 á 12 id, id media cerda id de 7 á 9 id, pavitos especiales de 4 á 5.50 id, conejos grandes viejos de 1.60 á 2 id, id regulares de 1.20 á 1.40 id, huevos la docena á 0.56.

MERCADO DE PATATAS

(Estación Casa Amarilla)

Sin entradas y sin negocios.
En el Retiro y en Estación Buenos Aires hemos tenido entre las dos estaciones 5.544 bolsas patata nueva.
Los precios de la cotización es de $ 0.90 á 1.20 los 10 kilos, según clase.

MERCADO DE ABASTO PROVEEDOR

Entraron en este mercado 89.600 kilos de verdura y 11.500 kilos de fruta en general.

Movimiento

Para todos los renglones abrió la plaza sostenida en el margen de precios que señalamos el sábado.

MERCADO CENTRAL DE FRUTOS

LAS OPERACIONES DE AYER

Entraron en este mercado 332 vagones con los siguientes frutos:
842.372 kilos de lana, 889 atados de cueros lanares 3.334 cueros vacunos, 537 id de potros, 102 bultos de cerda, 3 id de plumas, 171 cascos de grasa, 45 atados de cueros varios.

Ventas de ayer

Lana cruza gruesa—50.000 kilos á $ 8.50, de Sud, 40.000 id á 9.20, de id; 25.000 id á 8.70 de id, 40.000 id á 8.20, de id, 10.000 id á 8, de id; 33.000 id á 8.60, de id, 32.000 id á 9, de id, 20.000 id á 8.80, de id, 15.000 id á 9.10, de id, 13.000 id á 7.80 de id, 11.000 id á 6, de id; 25.000 id á 7.50, de id; 15.000 id á 8.40, de id; 10.000 id á 8.10, de id; 12.000 id á 8.30, de id; 10.000 id á 8.90, de id.
Borregas—2.000 kilos á $ 10, de Entre Ríos; 6.000 id á 10.50, gruesa; 7.000 id á 10 id; 7.000 id á 9.50, id; 2.000 id á 9.80, id; 2.000 id á 9, id 1.000 id á 9.20, id, 3.000 id á 10.20, id; 1.000 id á 8.50, id; 2.000 id á 9.40, mediana.
Cruza mediana—3.000 kilos á $ 9.50, de Sud, 7.000 id á 10, de id, 3.000 id á 9.70, de id, 3.000 id á 9.20, de id; 8.000 id á 9, de id; 6.000 id á 10.60, de id; 3.000 id á 10.50, de id; 2.000 id á 10.20, de id, 8.000 id á 9.80, de id; 6.000 id á 9.40, de id; 4.000 id á 10.30, de id.
Cruza fina—2.000 kilos á $ 10.60, de Sud: 4.000 id á 10.40, de id; 8.000 id á 9.80, de id; 4.000 id á 10.20, de id; 5.000 id á 9.50, de id, 4.000 id á 9.20, de id; 2.000 id á 10.70, de id, 4.000 id á 10, de id.
Fina—2.000 kilos á $ 7.50, de Sud; 2.000 id á 11.20 correntina; 5.000 id á 10, de Entre Ríos, 4.000 id á 9.50, de id; 6.000 id á 9 de Sud; 4.000 id á 8.30, de id; 2.000 id á 8.80, de id.
Pieles lanares estación consumo — 21.200 kilos á $ 0.92, 0.91, 0.90, 0.89, 0.88, 0.87, 0.86, 0.85, 0.84, 0.83, 0.82, 0.80, 0.78.
Mortecino—17.500 kilos á $ 0.72, 0.71, 0.70, 0.69, 0.68, 0.67, 0.66, 0.65, 0.64, 0.63, 0.62, 0.60, 0.58.
Vacunos — 2.470 cueros á $ 15.30, 15.20, 15.10, 15, 14.80, 14.70, 14.50, 14.50, 14.40, 14.30, 14.
Becerros—560 cueros á $ 14, 13.80, 13.50.
Nonatos—150 cueros á $ 13, 12.90, 12.60.
Potros al barrer—270 cueros á pesos 7.30, 7, 6.80, 6.50, 6.20, 6.
Cerda—3.500 kilos á $ 14, 13.70, 13.50, 13.30, 13, 12.80, 12.50, 12.20, 12.

MERCADO DE LINIERS

Entraron en este mercado 3.104 animales vacunos.

Ventas de ayer

Bueyes

4 gordos	á $ 138.00	T. Devoto y Ca.
2 "	135.00	F. y A. Lanús
5 carne g.	" 125.00	I. Goñi é hijos

Terneros

4 gordos	á $ 68.50	N. A. Calvo
5 "	" 65.50	P. y A. Lanusse
7 "	" 65.00	Gabino Rodríguez
5 buenos	" 64.00	Estrugamou y Ca
2 "	" 63.00	G. y Etchart
5 "	" 66.00	Unzué y Alzaga
29 "	" 62.00	Santamarina é h.
3 "	" 62.00	Mihura é hijos
6 "	" 60.00	P. y A. Lanusse
40 "	" 58.00	Unzué y Alzaga
7 "	" 58.00	Bellocq é Hita
4 "	" 56.50	N. A. Calvo
10 "	" 56.00	Unzué y Alzaga
12 "	" 55.00	Gabino Rodríguez
23 "	" 55.00	P. y A. Lanusse
6 regular.	" 52.00	F. y A. Lanús
8 "	" 52.00	Estrugamou y Ca.
3 "	" 46.50	P. y A. Lanusse
6 "	" 45.00	B. L. y Etchegaray
24 "	" 44.00	P. y A. Lanusse
28 "	" 38.00	Bellocq é Hita
3 "	" 39.00	N. A. Calvo
4 "	" 39.00	Salaberry y B.
22 mamon	" 25.00	Estrugamou y Ca.
4 "	" 23.00	P. y A. Lanusse
10 "	" 22.00	
12 "	" 22.00	M. Iraizos

Vacas

12 espec.	á $ 133.00	G. Almanza
3 "	" 131.00	Salaberry y B.
1 "	" 128.00	Mihura é hijos
2 mestig.	" 124.00	N. A. Calvo
12 "	" 121.00	Gibson Hnos.
41 "	" 120.50	"
6 "	" 120.50	Salaberry y B.
3 "	" 118.00	"
10 "	" 120.00	Estrugamou y Ca
2 gordas	" 116.50	Salaberry y B.
2 "	" 112.00	Unzué y Alzaga
4 "	" 115.00	Salaberry y B.
15 "	" 109.00	"
7 "	" 108.00	"
5 "	" 109.30	N. A. Calvo
21 "	" 108.00	Unzué y Alzaga
5 carne.g.	" 105.00	Santamarina é h.
2 "	" 108.00	N. A. Calvo
4 "	" 103.30	"
6 "	" 100.00	"
11 "	" 100.00	Salaberry y B.
3 "	" 103.00	"
11 "	" 100.30	F. y A. Lanús
6 carne.g.	" 98.00	Mihura é hijos
8 "	" 95.30	J. M. Escurra
5 "	" 96.00	Salaberry y B.
4 "	" 95.00	"
5 "	" 92.00	"
10 "	" 94.00	A. Vélaz y Ca.
4 "	" 90.00	Salaberry y B.
15 buena c.	" 88.00	J. M. Escurra
4 "	" 88.30	N. A. Calvo
3 "	" 88.50	"
10 "	" 88.00	A. Vélaz y Ca.
10 "	" 85.30	J. M. Escurra
5 "	" 81.00	"
3 "	" 80.00	N. A. Calvo
9 "	" 81.00	P. y A. Lanusse
5 "	" 79.30	G. y Etchart
7 "	" 70.50	P. y A. Lanusse
8 "	" 70.00	B. L. y Etchegaray
5 "	" 73.00	Salaberry y B.
3 flacas	" 69.50	"
16 "	" 70.00	T. Devoto y Ca.
46 "	" 66.00	Vda. de Martínez
4 "	" 51.00	Salaberry y B.

Novillos

63 espec.	á $ 153.00	E. Grondona
3 "	" 150.00	Santamarina é h.
20 mestig.	" 146.00	Beltrán Sansot
5 "	" 140.00	G. Almanza
102 "	" 140.00	Unzué y Alzaga
11 gordos	" 135.00	S. Calmi y Ca.
19 "	" 134.30	C. de Hacendados
23 "	" 132.30	F. y A. Lanús
32 "	" 133.00	D. y Ramsay
20 "	" 133.00	Santamarina é h.
12 "	" 130.00	T. Devoto y Ca.
43 "	" 130.30	Estrugamou y Ca
24 "	" 130.30	J. Anasagasti
63 "	" 130.00	G. Almanza
1 "	" 130.00	"
63 g. y c.g.	" 128.00	M. y R. Beazley
20 "	" 128.00	J. M. Iglesias
12 "	" 127.00	P. y A. Lanusse
30 "	" 125.00	Mihura é hijos
1 "	" 125.00	"
65 "	" 125.00	Córdoba y Dórigo
20 "	" 124.00	Onagoity, P. y Ca
18 "	" 124.30	F. y A. Lanús
12 "	" 124.00	P. y A. Lanusse
20 "	" 123.00	Onagoity, P. y Ca
48 "	" 122.30	J. Crotto é hijos
4 "	" 122.00	P. y A. Lanusse
9 "	" 120.00	S. Calmi y Ca.
48 "	" 120.00	J. Crotto é hijos
14 "	" 120.00	Onagoity, P. y Ca
16 "	" 118.00	G. y Etchart
5 "	" 118.50	P. y A. Lanusse
83 carne g.	" 116.00	J. Anasagasti
3 "	" 115.00	P. y A. Lanusse
25 "	" 115.00	Mihura é hijos
80 "	" 115.00	A. Ayersa é hijo
18 "	" 112.00	Estrugamou y Ca
30 "	" 110.30	"
75 "	" 110.30	J. Crotto é hijos
10 "	" 110.00	J. M. Iglesias
1 "	" 110.00	Santamarina é h.
8 "	" 108.00	D. y Ramsay
34 "	" 106.00	Marraspín y Ca.
24 "	" 105.00	I. Goñi é hijos
4 "	" 104.30	T. Devoto y Ca.
22 buena c.	" 100.00	J. Chapar y Ca.
17 "	" 99.00	D. y Ramsay
4 "	" 98.50	P. y A. Lanusse
2 "	" 97.50	"
14 "	" 95.00	I. Goñi é hijos
2 "	" 96.50	P. y A. Lanusse
2 "	" 91.30	S. Calmi y Ca.
80 "	" 90.30	J. M. Iglesias
11 "	" 83.00	I. Goñi é hijos
7 flacos	" 72.00	Santamarina é h.

Novillitos

5 gordos	á $ 100.00	Mihura é hijos
15 g. y c.g.	" 95.00	Estrugamou y Ca
16 carne g.	" 87.00	I. Goñi é hijos
3 "	" 87.50	Salaberry y B.
17 "	" 86.00	B. L. y Etchegaray
19 flacos	" 74.50	P. y A. Lanusse
8 "	" 72.00	
15 "	" 71.00	Salaberry y B.
19 "	" 69.50	P. y A. Lanusse
15 "	" 67.50	"
3 "	" 68.00	"
15 "	" 59.50	"

Vaquillonas

6 gordas	á $ 95.00	Salaberry y B.
15 g. y c.g.	" 93.00	Estrugamou y Ca
9 carne g.	" 85.00	Santamarina é h.
1 "	" 85.00	G. Almanza
4 "	" 83.00	A. Vélaz y Ca.
3 "	" 80.00	Mihura é hijos
2 buena c.	" 78.00	Salaberry y B.
26 "	" 75.00	T. Devoto y Ca.
29 "	" 76.30	A. y Rodríguez
9 "	" 70.00	P. y A. Lanusse
5 "	" 72.30	Unzué y Alzaga
4 flacas	" 67.30	Salaberry y B.
22 "	" 69.00	P. y A. Lanusse
8 "	" 61.00	M. Iraizos
9 "	" 60.00	B. L. y Etchegaray
9 "	" 60.00	P. y A. Lanusse
5 "	" 57.50	M. Iraizos
5 "	" 54.00	P. y A. Lanusse

LOTES ESPECIALES

Novillitos

22 anim.	á $ 121.00	Salaberry y B.
24 "	" 112.50	"
24 "	" 110.00	"
20 "	" 106.00	"
20 "	" 110.50	"
7 "	" 112.00	T. Devoto y Ca.
2 "	" 108.00	C. de Hacendados

Vaquillonas

13 anim.	á $ 106.00	Salaberry y B.
10 "	" 133.00	"

VENTAS DE ULTIMA HORA

Novillos

14 anim.	á $ 117.50	Salaberry y B.
20 "	" 113.00	"
20 "	" 112.00	"
3 "	" 107.00	"
21 "	" 122.50	"
20 "	" 114.30	"
20 "	" 116.50	"
12 "	" 110.50	"
4 "	" 98.30	"
17 "	" 160.00	"
10 "	" 111.50	"
21 "	" 106.30	"
14 "	" 128.50	Juan Lalor
19 "	" 111.00	"
20 "	" 104.30	"
4 "	" 132.00	"
11 "	" 138.00	"
10 "	" 140.00	"
6 "	" 88.00	"
6 "	" 92.00	"
26 "	" 107.50	"
18 "	" 104.50	"
15 "	" 92.00	"
15 "	" 97.50	"
13 "	" 97.10	"
17 "	" 104.50	"
1[illegible] "	" 101.00	"
14 "	" 102.00	"
1[illegible] "	" 105.00	"
4 "	" 163.00	"

Novillitos

5 anim.	á $ 87.50	Juan Lalor
2 "	" 66.50	"

Vacas

7 anim.	á $ 110.50	Juan Lalor
2 "	" 111.50	"
7 "	" 129.00	"
5 "	" 118.00	"
5 "	" 89.50	"
3 "	" 87.00	"
2 "	" 78.00	"
2 "	" 117.50	"
4 "	" 115.00	"

Terneros

3 anim.	á $ 62.30	Juan Lalor

Animales porcinos

Entraron 209 cabezas.
Precios corrientes, de $ 0.38 á 0.49 kilo.

MERCADO DE LANARES

(Estación Tablada)

Entraron en este mercado 120 vagones con 12.937 animales lanares.

Ventas de ayer

Corderos

46 animal.	á $ 7.00	Ardohain y R.
185 "	" 7.20	Reyes Hnos.
101 "	" 6.50	"
135 "	" 6.00	"
142 "	" 6.30	"
17 "	" 7.20	"
18 "	" 6.00	Gabino Rodríguez
140 "	" 6.30	C. de Hacendados
45 "	" 7.30	"
15 "	" 7.00	Juan Lalor
65 "	" 6.30	"
53 "	" 7.00	"
14 "	" 5.30	"
124 "	" 8.00	B. L. y Etchegaray
149 "	" 6.40	"
122 "	" 7.60	"
126 "	" 6.70	"
63 "	" 6.60	"
107 "	" 6.20	"
19 "	" 5.80	P. y A. Lanusse
20 "	" 6.80	"
22 "	" 6.30	"
41 "	" 5.30	"
31 "	" 6.50	"
391 "	" 5.70	"
64 "	" 5.00	"

Capones

315 animal.	á $ 12.20	P. y A. Lanusse
290 "	" 13.20	"
27 "	" 11.50	"
165 "	" 11.50	"
60 "	" 13.70	"
438 "	" 11.50	"
38 "	" 7.80	"
100 "	" 12.00	"
200 "	" 10.30	S. Calmi y Ca.
236 "	" 11.50	Ardohain y R.
140 "	" 10.80	Mihura é hijos
96 "	" 12.20	J. C. de los Santos
70 "	" 13.00	Lourtet Hnos.
190 "	" 12.30	B. y Ferrarini
300 "	" 12.00	J. B. Casás
85 "	" 11.90	T. Devoto y Ca.
237 "	" 13.00	Méndez Hns. y Ca.
185 "	" 12.60	G. y Etchart
64 "	" 12.50	Santamarina é h.
160 "	" 10.60	"
40 "	" 12.30	I. Goñi é hijos
99 "	" 14.30	"
21 "	" 12.50	Gabino Rodríguez
56 "	" 7.70	"
180 "	" 13.30	C. de Hacendados
80 "	" 13.30	"
172 "	" 11.50	Bellocq é Hita
29 "	" 12.50	"
80 "	" 8.80	Salaberry y B.
330 "	" 8.40	"
480 "	" 9.20	"
13 "	" 7.80	"
100 "	" 11.80	J. Peña y Ca.
100 "	" 12.60	Gibson Hnos.
337 "	" 12.20	M. Urtasun é hijo
265 "	" 8.50	P. y Podestá
540 "	" 7.40	"
142 "	" 12.00	Juan Lalor
219 "	" 12.30	"
42 "	" 14.00	"
21 "	" 11.30	B. L. y Etchegaray
21 "	" 10.66	"
110 "	" 12.00	"

Ovejas

106 animal.	á $ 11.20	P. y A. Lanusse
415 "	" 9.60	"
45 "	" 13.50	"
26 "	" 10.50	"
17 "	" 8.00	"
31 "	" 11.40	Ardohain y R.
36 "	" 13.00	Mihura é hijos
85 "	" 11.00	Reyes Hnos.
80 "	" 13.30	Fernando Patrón
21 "	" 13.50	Méndez Hns. y Ca.
91 "	" 11.60	"
58 "	" 11.70	I. Goñi é hijos
203 "	" 11.80	Gabino Rodríguez
374 "	" 11.20	"
64 "	" 7.50	"
226 "	" 11.10	Juan Bayona
29 "	" 9.40	C. de Hacendados.
92 "	" 7.40	Salaberry y B.
83 "	" 14.50	G. Almanza
81 "	" 14.50	"
22 "	" 11.20	M. Urtasun é hijo
100 "	" 7.20	P. y Podestá
56 "	" 10.80	J. Méndez y Ca.
860 "	" 7.40	P. y Podestá
101 "	" 11.30	Juan Lalor
66 "	" 11.80	"
35 "	" 13.00	"
89 "	" 11.80	"
147 "	" 9.00	P. C. y Peró
150 "	" 9.30	B. L. y Etchegaray
50 "	" 9.30	"
28 "	" 10.80	"
150 "	" 10.10	"
15 "	" 10.10	"
30 "	" 10.20	"

Corderos con lana

59 animal.	á $ 6.50	Lourtet Hnos.
60 "	" 7.70	Santamarina é h.
165 "	" 8.50	Gibson Hnos.
197 "	" 6.50	B. L. y Etchegaray

Borregos

10 animal.	á $ 8.20	P. y A. Lanusse
89 "	" 7.80	F. Ojam y Ca.
78 "	" 7.00	"
11 "	" 6.30	"
160 "	" 9.30	J. Méndez y Ca.

Del interior

MERCADO DE CEREALES

(Por telégrafo)

Rosario, Diciembre 15 — El retraimiento de los vendedores acentúa la firmeza del mercado para el trigo. La demanda forza los precios, pero no logra comprar por la razón apuntada. El consumo y Brasil, son buenos interesados por mercadería de pronta entrega.
El lino abrió firme, á $ 11.75, el disponible, base 4 por ciento, entrega en Diciembre, y llegó hasta $ 11.80; pero á la tarde aflojó, clausurando más encalmado. Han reaparecido hoy bastantes vendedores. Las últimas lluvias, contrariamente á los informes del primer momento, parecen ser poco generales y escasas.
El maíz viejo queda encalmado, con poca demanda; el nuevo, para Mayo y Junio, se afirmó en previsión de tiempo seco, por una temporada.
Las bolsas vacías se vendieron: la de 10 por 47, á $ 0.11 y 1|4 oro sellado, cada una, vagón en Retiro; y la de primer uso, elegida, á pesos moneda nacional 0.15 y 1|2.
Se cotiza: trigo, 80 kilos, consumo y Brasil, á $ 9.20|30, 80 kilos exportación, á $ 8.40|45; 78 kilos, nuevo, 25 de Enero, á $ 8.25|30; 78 kilos, nuevo, 23 de Febrero, á $ 8.15|20; 78 kilos, nuevo, 25 de Marzo, á $ 8.30|35.
Lino: 4 por ciento disponible, y 25 de Diciembre, á $ 11.70|72; 4 por ciento, nuevo, 25 de Enero, á $ 11.60; 4 por ciento, nuevo, 23 de Febrero, á $ 11.60; 4 por ciento, nuevo, 25 de Marzo, á pesos 11.65.
Maíz: disponible, $ 5.42|45; entrega en Mayo y Junio, $ 5.05|10.
Afrecho, disponible, $ 4.10.
Primer semestre 1914, $ 3.85|90.
Mercado á término, primera rueda, 100 toneladas de lino, Enero, $ 11.70.
Segunda rueda, 400 toneladas de trigo, Marzo, número 2, 8.40; 200 de lino, Enero, $ 11.66.
Los precios oficiales de hoy fueron. trigo Núm. 1, Enero, $ 8.60; Febrero, pesos 8.55; Marzo, $ 8.70; Núm. 2, Enero, pesos 8.35; Febrero, $ 8.25; Marzo, $ 8.40.
Lino: Enero, $ 11.65; Febrero, pesos 11.65; Marzo, $ 11.70.
Maíz: disponible, $ 5.40; Diciembre, pesos 5.45; Mayo, $ 5.20.

Venta de haciendas

CROHARE y Cía.

Efectuaron el 14 del corriente, su segundo remate-feria en Monte, F. C. Sud, obteniendo el siguiente resultado: vacas gordas á pesos 130.50; vacas carne gorda, de pesos 100 á 117; id invernada, de 90 á 98; novillos gordos, de 113.50 á 120; id invernada, 2 años, de 95 á 105.50; vacas al corte, lo que pisa, de 57 á 64.75; capones, á 7.65; ovejas, al corte, lo que pisa, de 6.50 á 7.10. Total de lo vendido pesos 84.312.55.

NOTICIAS MARITIMAS

VAPORES ESPERADOS EN DICIEMBRE

Nombre	Bandera	Día	Procedencia
Albuera	inglesa	18	Middlesborough
Moorgate	inglesa	18	Amberes
x Gallia	francesa	17	Burdeos
x K. F. August	alemana	16	Hamburgo
x Garonna	francesa	17	Burdeos
Crispin	inglesa	16	Pará
K. Victoria	sueca	20	Gothenburg
Santos	alemana	17	Hamburgo
Rimutaka	inglesa	17	Wellington (?
Induna	inglesa	19	Liverpool
x Ravenna	italiana	18	Génova
x R. d'Italia	italiana	18	Génova
Hylas	inglesa	18	N. York
Raeburn	inglesa	18	Liverpool
Hermione	inglesa	18	Liverpool
Ebernburg	alemana	19	Bremen
Gunwell	inglesa	19	Amberes
Boldewell	inglesa	19	Amberes
x Brasile	italiana	19	Nápoles
x P. Mafalda	italiana	19	Génova
x H. Corrie	inglesa	19	Londres
x Cavour	italiana	32	Génova
x Vauban	inglesa	20	Southampton
O. Fredrik	sueca	20	Gothenburg
María C.	italiana	20	Génova
x Ortega	inglesa	21	Liverpool (M
Pontos	alemana	21	Amberes
x I. de Borbón	española	21	Barcelona
x Plata	francesa	21	Marsella
Silvia	alemana	22	Hamburgo
S. Fe	alemana	22	Hamburgo
Ouessant	francesa	22	Dunkerque
x Giessen	alemana	22	Bremen
x P. Quintana	argentina	24	P. del Sur
x San Giorgio	italiana	22	Nápoles
x Sequana	francesa	23	Burdeos
x Cádiz	española	23	Barcelona
La Negra	inglesa	23	Liverpool
x S. Hohenberg	austriaca	23	Trieste
Brittany	inglesa	24	Liverpool
A. Ganteume	francesa	24	Dunkerque
x Vestris	inglesa	24	N. York
x Italia	italiana	24	Génova
Francesca	austriaca	25	Trieste
O. Prince	inglesa	25	Londres
x Avellaneda	argentina	25	P. del Sur
Florida	danesa	25	Copenhague
C. Graham	inglesa	25	Calcuta
x H. Loch	inglesa	25	Londres
Hyacinthus	inglesa	26	Liverpool
x Asturias	inglesa	27	Southampton
Helgoland	alemana	27	Bremen
Delfland	holandesa	28	Amsterdam
x Orcoma	inglesa	28	Callao (M.ª)
Sao Paulo	alemana	28	Hamburgo
x D. d'Aosta	italiana	28	Génova
Espagne	francesa	28	Marsella
Entre Ríos	alemana	29	Hamburgo
Badenia	alemana	29	Hamburgo
C. Transport	inglesa	30	Newport
Miramichi	inglesa	30	Calcuta
x Desna	inglesa	30	Liverpool
Remuera	inglesa	30	Wellington (
H. Watch	inglesa	30	Liverpool
x Pampa	francesa	31	Marsella
Mont Pelvoux	francesa	31	Marsella

VAPORES A SALIR EN DICIEMBRE

Nombre	Bandera	Fecha	Destino
x Salta	francesa	16	Marsella
Algerie	francesa	16	Marsella
x P. de Satrústegui	española	16	Bilbao
x P. Mitre	argentina	17	Río Gallegos
Kenkenmerland	holandesa	17	Amsterdam
Rimutaka	inglesa	17	Londres (M)
Attualita	italiana	16	Valparaíso
Bellagio	inglesa	18	Nueva York
Craigvar	inglesa	18	Amberes
Aquitaine	francesa	18	Marsella
x Cap Arcona	alemana	18	Hamburgo
x Indiana	italiana	18	Génova
x Anden	inglesa	19	Southampton
x Zeelandia	holandesa	19	Amsterdam
x H. Scot	inglesa	19	Londres
x Atlanta	austriaca	19	Trieste
x Garonna	francesa	20	Burdeos
H. Brigade	inglesa	20	Liverpool
Halfzones	inglesa	20	Amberes
x Rawson	argentina	20	Ushuaia
x P. Umberto	italiana	20	Génova
Barbary	inglesa	20	Liverpool
x Ortega	inglesa	21	Callao (M)
Río Uruguayo	inglesa	22	Liverpool
x S. Salvada	alemana	23	Bremen
Crispin	inglesa	23	Manaos
x Ravenna	italiana	23	Nápoles
x Gallia	francesa	24	Burdeos
A. de Kersaint	francesa	24	Dunkerque
Loewenburg	alemana	25	Bremen
x K. F. August	alemana	25	Hamburgo
x H. Laddie	inglesa	26	Londres
x Voltaire	inglesa	26	Liverpool
x Asturiano	argentina	26	P. Arenas
x P. Matilda	italiana	27	Génova
x R. d'Italia	italiana	27	Génova
x Vrutan	inglesa	27	Nueva York
y Sequana	francesa	27	Burdeos
x S. Hohenberg	austriaca	27	Trieste
x Oreoma	inglesa	28	Liverpool (M)
x Dorcado	inglesa	29	Liverpool
x Plata	francesa	30	Marsella
x San Giorgio	italiana	30	Nápoles
Nemea	inglesa	30	Londres (M)
La Negra	inglesa	30	Liverpool
x Cádiz	española	31	Barcelona
x Brasile	italiana	31	Génova

x Indica vapores correos.

ALTURA DE LA MAREA

A las 6 a. m., 27.6 pies; á las 8, 27.6; á las 10, 26.6; á las 12, 25.10; á las 2, 25.6; á las 4, 26.10; y á las 6, 27.2 pies. Llena más en el canal Norte. Viento Oeste.

LLEGADAS A LA RADA

Vapor inglés Trebia, de Cardiff, con carbón, á F. C. C. Córdoba; id id Dungeness, de Cardiff, con carbón, á Compañía Alemana de Carbón; id id Archimedes, de New Orleans, con carga, á Boadle y Cía.; remolcador alemán Dekade, de Santos, en lastre, á Dekade; barca noruega Dea, de Campbeilton, con madera, á Pusterla; id id Deveron, de Fredrikstad, con piedra, á Ramsay; id inglesa Invercarry, de Londres, con cemento, á la orden; id id Centurión, de Dunkerque, con hierro, á la orden.

Movimiento del puerto

Ayer descargaron á los depósitos fiscales 33 vapores, y cargaron frutos 12.

GIROS OTORGADOS — Vapor Novillo, dique 1, parte Este, á descargar; P. Prince, dique 1, sección 3.a, á descargar: P. Umberto, dique 4, sección 2.a, á descargar; Golland, dique 1, sección 1.a, á descargar; Bahía Blanca, dique 4, sección 7.a, á descargar; Cap Arcona, dársena Norte, sección 5.a, á embarcar; Bellagio, dique 2, parte NE. al muelle, á cargar; Pontiac, dique 2, parte Este, á cargar; A. Transport, dique 3, elevadores, á cargar; Marpesia; Barracas frente á Campana, á descargar; Archimedes, dock Sur, á descargar; Pontop, dársena Sur, parte Este, á descargar; Atlantic, Barracas, frente á España, á descargar; Indiana, dique 3, elevadores, á cargar; Sócrates, dique 2, parte Este, á cargar; H. Laddie, dock Sur, á embarcar.

ENTRADAS — Vapor inglés Deseado de Liverpool, con 211 pasajeros y carga, en la dársena Norte; id id Tudor Prince, de Middlesborough, con carga, en el dock Sur; id id Bellagio, del Rosario, en el dique 2, á cargar; id id Langholm, de la rada, en la dársena Sur, á descargar.

SALIDAS: Vapor español Infanta Isabel para Barcelona, con pasajeros y carga; id inglés Queen Helena para Nueva York, con frutos; id id Nentmoor y holandés Texel para Rosario, á cargar.

NOMINA DE LOS VAPORES DE ULTRAMAR SURTOS EN EL PUERTO

Dársena Norte—Andes, G. de Lantsheere, Cap Arcona, P. de Satrústegui, Zeelandia, Deseado.

Dique 4—Bahía Castillo, Sierra Salvada, Salta, Voltaire, Batavia, Algerie, H. Laddie, Aquitaine, Bahía Blanca, P. Umberto.

Dique 3—Patagonia, Remier, Drumcree, Suverie, Attualità, Lowemburg, Khorasan, Cridgvar, Rembrandt, Caledonia, Bantu, Granada, Indiana, Urmston Grange.

Dique 2—Kastalia, Winterton, Vittorio, Córdoba, Hyperia, H. Harris, Aldmount, Kenemerland, Atlanta, y Bellagio.

Dique 1 — Sócrates, Dowgate, La Blanca, A. R. de Genouilly, Goyaz, Portuguese Prince, Gooiland, Eastlands, Australian Transport.

Dársena Sur — Drumlaring, Morawitz, Pte. Mitre, Pontiac, Bordergale, Strathblane, Ardgarroch, Clodmoor, Gleentive, Isle of Iona, Rawson, Langholm.

Riachuelo — Atlas, Skogland, African Transport, Florentia, Enosis, Maivinas, Upland, Mont Cervin, Elvaston, Teesbridge, Isle of Jura, South Wales, Mars, Eggesford, Etheiwolg, Tandil, Barendrecht, Dalemoor.

Dock Sur — Newholm, Oceana, Costanza, Victoria de Larrinaga, Harmonides, El Uruguayo, Argentino, Tudor Prince.

VAPORES ESPERADOS

Hoy: inglés Asunción de Larrinaga, de La Plata á descargar; id Bampton de Newport, con carbón; id Crispín, de Pará, en lastre; alemán Koenig F. August, de Hamburgo, con 630 pasajeros y carga (á las 11 de la noche); id Hochfeld, de Marsella, con carga; argentino Novillo, de Paranaguá, con carga.

Mañana: francés Gallia, de Burdeos, con pasajeros y carga.

VAPORES A SALIR

Hoy: franceses Algerie y Salta, para Marsella con pasajeros y carga; español P. de Satrústegui (á las 11 a. m. de la dársena Norte) para Bilbao y escalas, con pasajeros y carga; inglés Kastalia para Dunkerque, con frutos. id Drumcree para Londres, con frutos; id Dowgate, Florentia y alemán Lowenburg para Rosario, á cargar; italiano Attualità para Chile, con carga.

Mañana: holandés Kennemerland para Amsterdam, con frutos.

COSTA SUR

El vapor Asturiano, de la sociedad Importadora y Exportadora de la Patagonia, saldrá hoy del dique de carena y pasará á la dársena Sur para recibir carga con destino á Punta Arenas y escalas, saldrá el 26 del corriente

—El vapor Argentino saldrá el 3 de Enero próximo para Río Gallegos y escalas, con pasajeros y carga.

—Mañana saldrá de la dársena Sur, para Río Gallegos y escalas el vapor Pte. Mitre, con pasajeros y carga.

—El vapor Camarones, en viaje para ésta, llegó ayer á Camarones.

El vapor Mendoza, en viaje para el Sur, llegó ayer á San Julián.

—El vapor Pte. Quintana, en viaje para ésta, llegó ayer á Santa Cruz.

—El vapor Avellaneda, en viaje para el Sur, llegó el 14 á San Julián.

VAPORES EN VIAJE

Vauban, inglés, de Southampton para ésta, salió ayer de Río de Janeiro.

Hollandia, holandés, de Amsterdam para ésta, salió ayer de Lisboa.

Cap Ortegal, alemán, de Hamburgo para ésta, salió ayer de Lisboa.

Tomaso di Savoia, italiano, saldrá hoy de Génova para ésta.

Coburg, alemán, de ésta para Bremen, llegó ayer á Boulogne sur mer.

Oriana, inglés, procedente de Liverpool, llegó ayer al Callao.

Arlanza, inglés, de ésta para Southampton, llegó ayer á Madeira.

Ravenna, italiano, de Génova para ésta, salió ayer de Santos.

Regina d'Italia, italiano, de Génova para ésta, saldrá hoy de Santos.

Oreoma, inglés, del Callao para Montevideo y Liverpool, saldrá hoy de Valparaíso.

Eemland, holandés, salió el 14 de Amsterdam para ésta.

Kronprinsessan Victoria, sueco, de Gothenburg para ésta, llegó el 14 á Santos.

Oscar Fredrik, sueco, de Gothenburg, para ésta, llegó ayer á Río de Janeiro.

Garonna, francés, de Burdeos para ésta, salió el 13 de Santos.

Lutetia, francés, procedente de ésta, llegó el 14 á Burdeos. Efectuó el viaje en 16 días.

Brasile, italiano, de Génova para ésta, salió ayer de Río de Janeiro.

Alice, austriaco, de Trieste para ésta, salió el 14 de Nápoles.

Italia, italiano, de Génova para ésta, salió el 12 de Dakar.

VAPORES DE LOS RIOS

Se esperan hoy: Cabo Santa María, Río Uruguay, Madrid y Londres de Montevideo, Buenos Aires del Uruguay, Montevideo de Gualeguaychú.

Salen hoy: Viena (á las 5 p. m.) para Salto, Madrid (á las 7 p. m.), Río Uruguay (á las 10.15 p. m.), Cabo Santa María y Londres (á las 10.30 p. m.) para Montevideo, Asunción (á las 10 a. m.) para Asunción.

PASAJEROS

Del vapor inglés Deseado, llegado ayer de Liverpool:
A. H. Atkins, Hallivis Abraham, señorita M. E. P. Barr, H. F. Bauer y señora, A. W. Bayne, W. H. Bird y familia, Birch, señorita M. Barcelo, señora Bronner, Estrella Casal, María Díaz, Ramona Díaz, doctor W. M. Dillón, C. Dixon y familia, A. Emerson, E. F. Evans, M. Fernández, W. Freiberg, B. González, E. Hank, Lina Holyburg, M. Horán, J. M. Hudson y familia, Iglesias, C. P. Leightner, J. G. Lemming, R. Lorenzo, Ribeiro Magalhaes y familia, Atilio Marculus y señora, J. B. Mattos y señora, señora M. Milain, W. Murray y familia, José Paranhos, A. Porto, F. Raquette y familia, señorita W. Reeves, Ernesto Riveros, Gracia Salamao, Settimio Sampo y familia, M. Schoub, E. Shapland, Josefa Sobrelra y familia, A. C. Thompson, H. Vernon, S. Wilkinson y señora, H. Williamson, Adolfo Zettel.

PUERTO DE LA PLATA

Entrada: vapor inglés Lynorta, de Amberes, con carga.

Salidas: vapor inglés Drina para Liverpool, con pasajeros y carga; id id Asunción de Larrinaga para Buenos Aires, á descargar.

PUERTO DE BAHIA BLANCA

Movimiento en Ingeniero White — Entraron los vapores Curaca, Purificazione y Oliverbank.

Salió el Doonholm.

Total de cereales á depósito: 328 toneladas.

—Operaciones en Galván—Entró el vapor Sabia y salió el Cotovía.

Total de cereales cargados: 2.748 toneladas.

PUERTO DE MONTEVIDEO

Llegó el vapor inglés Sumatra de Nueva York.

SECCION SOLICITADAS

EL SABIO MEDICO DE CAEN "DENIS Dumont", recomienda el consumo de la exquisita SIDRA CHURRUCA, por las propiedades que tiene de aumentar la orina y disolver la piedra, debido á la riqueza de carbonatos alcalinos que contiene. v31

SECCION NOTABLES

RUBINAT LLORACH
AGUA MINERAL
PURGANTE SIN RIVAL
HUGO KERN & Cía.

ALMORRANAS SE ALIVIAN Y CURAN con el BALSAMO SAN ROQUE ($ 3 el tarro, por correo $ 3.50) en Farmacias, Droguerías y G. Strassburger & Co., Venezuela, 584, Buenos Aires.
v11d.

REGALAMOS

polvos de Garfield á toda persona que nos presente este cupón. Las que no puedan hacerlo personalmente, deberán dirigirse por carta adjuntando estampilla de correo de 0.05 centvs.

Cupón N.° 10—Válido por 5 días para los de la Capital y por 10 días para los del interior. — Diciembre 17 de 1913.

UNICOS INTRODUCTORES
M. Figallo y Cía.
Bs. As. — Calle Maipú 212

A $ 8 Anteojos

Enchapados en oro con cristales de lo mejor, para la vista cansada, con 8 sin recetas de médico. Nada de gratis ni precios llamativos; vendemos más barato, porque trabajamos directamente sin intermediarios. Sin alterar los precios, á los que necesiten se les examina la vista en gabinete físico ex profeso para la graduación exacta de los cristales que se necesita.
Gran descuento á los revendedores.
A. GARBARINO, óptico
Esmeralda 268. Casa color amarillo.

Dr. F. P. ECHEVARRIA
Enfermedades secretas y vías urinarias. Consultas de 10 á 11 a. m. y de 3 á 5 p. m. LIBERTAD 369.

NIZA FRANCIA
HOTEL MAJESTIC
El Hotel más bello de Europa
EL MAS NUEVO
Todos los cuartos con baños particulares, Magnífico Parque, Bailes, Cotillones, Conciertos, Representaciones.
Famoso restaurant frecuentado por las mejores familias argentinas
PRECIOS MODERADOS

HERNIAS (QUEBRADURAS)
Curación radical sin operar, en todas edades y sexo. Certificados de curación. — Wai, calle Moreno 364, (altos).

Dr. GOYENA
Ex jefe de clínica de la Facultad (del Hospital de Clínicas). Especialmente enfermedades del estómago, intestinos é hígado. De 2 á 4 p. m. Sáenz Peña 612.

CURATORIO POLICLINICO
CORDOBA 854
Curaciones de enfermedades secretas. Por abonos de $ 20, 35, 60 y 85 pesos. Desde las 8 de la mañana hasta las 10 de la noche. v11d.

DR. LACAVERA Profesor de la Facultad. Director del Hospital de Clínicas. Atiende especialmente enfermos del estómago, intestinos é hígado. De 2 á 4. C. Pellegrini 519. vie

DR. BALIÑA
Profesor adjunto de enfermedades de la piel y sífilis en la Facultad. Jefe de dicha especialidad en el hospital Español. De regreso de Europa, Bmé. Mitre 1758; de 2 á 5 de la tarde. v30

606 - 914
SANATORIO ITALIANO
443 - PERU - 443 perm.

DR. ANTONIO J. MANES
Especialista en enfermedades de los ojos y anteojos. Oculista del Hospital Rawson. De las clínicas de Viena, París y Freiburg. Suipacha 29, de 3 á 5. v30

GARGANTA - NARIZ - OIDOS
Curación de catarros crónicos. Dr. BLANCO especialista de las clínicas de París y Berlín. CANGALLO 1441 de 10 á 12 m. y de 2 á 5 p. m. Domingos de 2 á 5 p. m.

Dr. ROQUE ARZENO
Enfermedades de niños — Horas de consulta, de 2 á 4 p. m., Cangallo 1731, U. T. 5937 (Libertad).

TODAS LAS
HERNIAS
QUEBRADURAS
Se curan radicalmente y sin operarlas
En todas edades y sexos con el sistema del Dr. E. Dueñas, único reconocido por las eminencias médicas, premiado con 4 medallas de oro. Consultas todos los días de 1 á 5. Domingos de 9 á 12. Cangallo 787. Buenos Aires. Atiende por correo.

Nuestro regalo hasta fin de año

N. 1 — TRAJE de saquito con presilla atrás, confeccionado en rico brin puro hilo, artículo calidad extra, en fondos crudos con listas de color, para niños de 4 á 12 años, á. . . . . $
4.90

EL MISMO modelo, confeccionado en casimir azul marino pura lana, con ricos forros, para niños de 4 á 12 años, á. . . . . $
8.90

N. 2 — TRAJE de saco, chaleco y pantalón corto, confeccionado en brin de hilo, fondos crudos con listas de color, para niños de 9 á 14 años, á. . . . . $
5.90

EL MISMO modelo, confeccionado en casimires de lana, colores de gran fantasía, con buenos forros, para niños de 9 á 14 años, á. . $
9.90

"AL PALACIO DE CRISTAL"
VICTORIA, esquina CHACABUCO

HOY MARTES
es el tradicional día para las ventas excepcionales en el Departamento de MENAJE :: :: ::
En nuestra Casa Matriz: BARTOLOME MITRE y FLORIDA

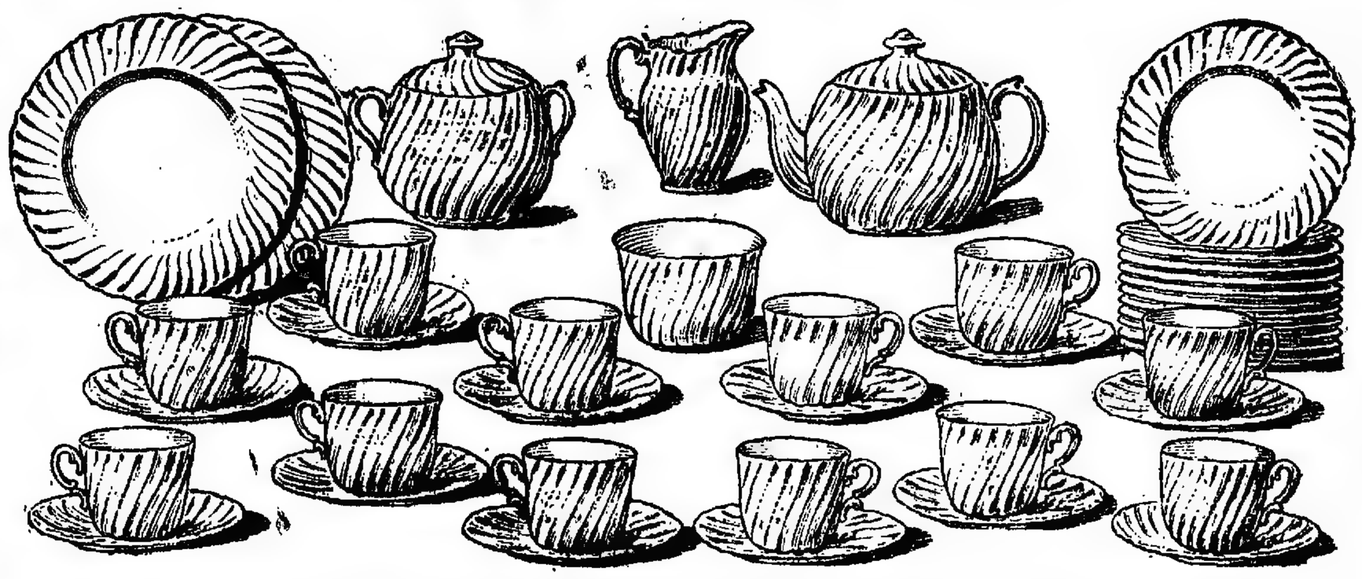

SERVICIO para lunch, de semiporcelana inglesa, forma canalée, compuesto de doce platos para postre, doce platos para desayuno, dos platos grandes para masas, una taza para borra ó plato para manteca, una azucarera, una lechera y una tetera, las 30 piezas por $ 6.50

JUEGO de mesa, porcelana Limoges, F. Haviland, decorado y filete oro, compuesto de 83 piezas, al precio excepcional de. . . . . $ 44.50

Estos precios rigen por el día de HOY SOLAMENTE

JUEGO de 14 piezas, de loza, para fruta, con bindos decorados de colores, con bordes degradé, compuestos de: una compotera alta, una compotera baja y 12 platos, el juego al precio de. . . . . $ 5.35

SERVICIO para frutilla en rica semiporcelana, compuesto de una fuente escurridera, 1 plato y 12 platillos, á. . . . . $ 6.60

JUEGO de 50 piezas en medio cristal legrus, compuesto de 12 copas para agua, 12 para vino, 12 para Oporto, 12 para licor, 1 botellón y 1 jarra, el juego, á. . . . . $ 9.80

PARA LAS FIESTAS
Todos los hogares tienen la necesidad de renovar los artículos de MENAJE. — Aproveche Vd. la oportunidad que le ofrece nuestra casa, para comprar á precios muy reducidos.

ALMACENES SUDAMERICANOS
GATH & CHAVES Ltda.

Juguetes
Inmenso y variado surtido
Todos de gran novedad
Y A PRECIOS SUMAMENTE BAJOS
TIENDA SAN JUAN
ALSINA y PIEDRAS

MARCA DE FÁBRICA
Thomas A. Edison

Nuestro Regalo de Navidad

AL PUBLICO

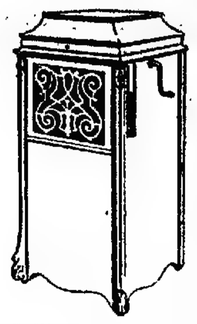

Corte Vd. este cupón, pues

VALE

$ 100 mjn en la compra de un CINEMATOGRAFO EDISON GRANDE
- 50 mjn en la compra de un CINEMATOGRAFO EDISON para familias
„ 20 mjn en la compra de CUALQUIER FONOGRAFO EDISON

Válido hasta el 31 de Diciembre de 1913

Para probarles nuestra buena fe en esta oferta, se recomienda no mostrar el cupón hasta que se haya efectuado la compra según los precios fijos de catálogo, y nuestros empleados serán obligados á aceptar el cupón por el valor representado, EN LUGAR DE DINERO.

NO SE ACEPTA MAS QUE UN VALE EN CADA COMPRA

Cía EDISON - SUCURSAL DE THOMAS A. EDISON DE NORTE AMERICA - FLORIDA 635 BUENOS AIRES

Enfermedades Secretas

CÁPSULAS RAQUIN

al COPAIBATO de SOSA

Curación rápida de los Flujos antiguos ó recientes

Exíjanse el sello de la « Union des Fabricants » y la Firma de Raquin.

FUMOUZE-ALBESPEYRES, 7B, Faub. St-DENIS, Paris
Y EN TODAS LAS FARMACIAS DEL GLOBO.

SANATORIO DE CIRUGIA
VIAMONTE núm. 1583

De los doctores Francisco Llobet y S. J. Medina, cirujanos del Hospital Rawson. Se reciben enfermos pensionistas, á 10, 15 y 20 $ diarios; los que podrán ser operados por facultativos extraños á la casa.

PERCICH - DENTISTA

Ex asist. á la Escuela Dental de París De regreso atiende su consultorio BELGRANO - 544
v10e

Doctor CABAUT

Especialista en enfermedades de los OJOS, ANTEOJOS, etc. Oculista del hospital Francés. CARLOS PELLEGRINI 594, de 1 á 4. U. T. 638 (Libertad). v17

Dr TAVOLARO
ESPECIALISTA en la aplicación del
606 - 914
SECRETAS y DE LA PIEL
Dr LOUSTALET
ENFERMEDADES DEL PULMON
REUMATISMO PARALISIS-CIATICAS
RAYOS X. 9á11 - 3á6 CALLAO 158
v28

Dr. C. Vila especialista, internas y nerviosas. (Corazón, Pulmón, estómago, vientre, sangre etc.). Rayos X. Electricidad. Aplica el 606 ó 914. Lavalle 2277. De 3 á 5 p. m., U. T. 520 (Libtre) v28

HERNIA

Reducción garantida sin operación y sin molestia con el New Elastic Truss. Suave y eficaz, este aparato permite todo trabajo, es incomoda y asegura la curación progresiva de las hernias con rapidez y seguridad. SARMIENTO 673, especialista. v16

FALSIFICACIÓN

Prevenimos á todos nuestros clientes — comerciantes o particulares — que al amparo de nuestra marca de alambre de acero ovalado

INVENCIBLE "SAN MARTÍN"

se ha estado vendiendo un producto que no es el nuestro

Las marcas INVENCIBLE, SAN MARTIN, CHAPA ESCUDAL DE COBRE y ABRAZADERA que lleva cada rollo de alambre, son de nuestro exclusivo uso y propiedad para la República Argentina, Uruguay, Brasil, Chile y Paraguay y sus falsificadores o imitadores serán perseguidos de acuerdo con los derechos que nos reservan las leyes.

EXÍJASE QUE CADA ROLLO LLEVE LA ABRAZADERA CON LA INSCRIPCIÓN COMPLETA: INVENCIBLE "SAN MARTÍN".

EUGENIO C. NOÉ & CÍA
LOS ESPECIALISTAS EN ARTICULOS RURALES
SAN MARTÍN 175. BUENOS AIRES

ESTOMAGO
Enfermedades y cirugía de vientre
DR. CORBELLINI
CORRIENTES 1943
A las 9 a. m. y á las 4 p. m.
v24d!e

AJENJO...
BERGER

Oído, Nariz y Garganta

Dr. A. Martini, de los hospitales de Turín y de Génova. Especialista en enfermedades de oído, nariz y garganta. (Hospital Italiano). Director del mismo servicio del Hospital Pedro Fiorito Consultas de 2 á 5 p. m., Victoria 1643.
v26Dbre.

VAPORES DE POCO CALADO CONSTRUIDOS POR YARROW

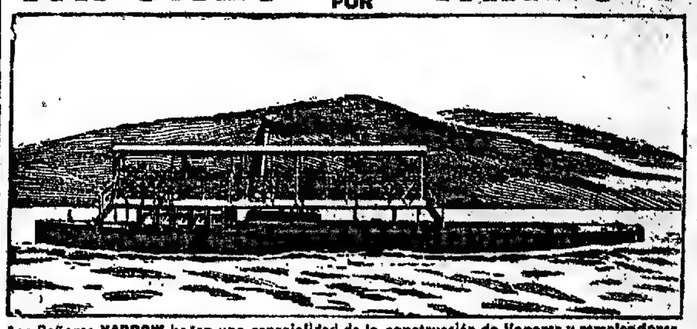

Los Señores YARROW hacen una especialidad de la construcción de Vapores y remolcadores de poco calado para los ríos, movidos por una rueda á popa ó por medio de una hélice instalada en un túnel. El sistema patentado de YARROW, de la hélice obrando en un túnel, aumenta (considerablemente) la velocidad sin elevar el precio de la construcción. Estos vapores pueden ser entregados concluidos, ó en piezas, ó en secciones flotantes arregladas de tal manera que puedan ser fácilmente reunidas.

Para mayores datos dirigirse á

YARROW & CO., Ltd., Astilleros, GLASCOW.
(Anteriormente de POPLAR, LONDRES.)

TE SOL

¡Un Ramito de Violetas.

¡Un ramito de violetas
A mi juicio, daría una idea
De lo que quiero expresar respecto á la pureza
Y frescura del TÉ SOL
El perfume de las violetas me recuerda,
Como decía un poeta melenudo de mis amigos:
"Los días cuando éramos jóvenes,
Cuando recorríamos las praderas juntos,
Felices como las alondras
Al despuntar el alba."

Las violetas, pues,
Pueden ser consideradas
Como el emblema,
Como el símbolo
De la frescura
Del TÉ SOL.

(Continuará en la próxima Proclama.)

el Rey de los Tés.

TÉ SOL SE DESPACHA EN LAS DOS MARCAS SIGUIENTES:

TÉ SOL "Five o'Clock"

Una preciosa mezcla de tés de la India y de Ceilán, de aroma delicado, de fragancia exquisita y de propiedades tónicas agradables. Precio $2.00 á $2.20 m/n. por libra, según el tamaño de la lata y la distancia desde Buenos Aires.

TÉ SOL "Etiqueta Blanca"

Elaborado con el té más fino de la India. Precio $1.80 á $2.00 m/n. por libra, según el tamaño de la lata y la distancia desde Buenos Aires.

NOTA.—Todos los cupones que se recojan de las latas de Té Sol deberán ser enviados antes del 1ro. de Enero de 1914 Después de dicha fecha no tendrán valor Dirección:

WALKER HERMANOS LTDA., CALLE TUCUMAN 345, BUENOS AIRES.

COMPAÑIA UNION TELEFONICA

Han sido inauguradas dos estaciones telefónicas para el servicio público: Una en la ADUANA DE LA CAPITAL (Belgrano y Azopardo) y la otra en la ESTACION CONSTITUCION (F. C. S.). Ambas estaciones se hallan conexionadas á la extensa red de la Empresa.

Se ha librado al servicio público la estación telefónica de Hurlingham y en breve se terminará la instalación de las estaciones de Merlo y Villa Devoto.

Diciembre de 1913.

Para Obsequios

En nuestra casa se pueden obtener todos los artículos prácticos y todos los artículos de novedad apropiados para obsequio.

Decídase por comprar en nuestra casa si efectivamente le interesa pagar por cada artículo solamente su valor.

A. CABEZAS
CALLE SARMIENTO 522 AL 562 ENTRE FLORIDA Y SAN MARTIN (B. A.)

(4))

J. M. DARROS y G. MEIS

LA MANO ERRABUNDA

(NOVELA POLICIAL)

—"He comprobado que las impresiones digitales de Bellanger, es decir, de la víctima, son idénticas á las fotografiadas de quien lo estranguló, es decir, del asesino!"

Un breve silencio me sirvió para recuperar mi habitual sangre fría.

—Lo que querría decir que el señor Bellanger se ha estrangulado á sí mismo, cosa que es sencillamente imposible.

Thorpe se puso á comer con notable apetito. No me contestó: concluyó de comer una pera, se secó los labios, dobló la servilleta y tomó uno de los diarios del montón que había traído: el "Petit Parisien". Lo desdobló, encontrando en seguida en la primera página lo que buscaba. Era un artículo, cuyo epígrafe decía "Extraño crimen".

Transcribo á continuación la parte esencial:

"Un crimen, cuyos móviles están en el misterio todavía, y cuyo autor no se conoce, ha llenado de consternación al rico y tranquilo barrio de los "Champs Elysées". En el número 141 de la calle Wáshington existe un hotelito particular perteneciente á la familia Bellanger. El señor Bellanger, diplómata retirado, vivía en ese hotel, en compañía de su encantadora esposa y de un personal de servicio, compuesto por las siguientes personas: Arthur Lebland, "chauffeur"; Jean Camus, ayuda de cámara; Elise Viguon, doncella y Marie Rosenthal, cocinera.

"Ayer, no habiendo visto á su marido, la señora de Bellanger tuvo la idea de ir á su encuentro en el cuarto donde, según se nos asegura, el ex diplomático hacía estudios psíquicos y experimentos de Ocultismo.

"Apenas traspuesto el dintel de la puerta, la distinguida dama lanzó un grito, huyendo despavorida. El servicio doméstico acudió inmediatamente, encontrando en el cuarto el cadáver de su amo. El señor Bellanger yacía en el suelo, con los brazos extendidos. Las ropas del muerto no presentaban desorden alguno; el cuello de la camisa, bajo, se conservaba impecable, y el lazo de su corbata estaba intacto.

"Pero, unos dedos manchados con sangre habían dejado en el cuello las señales evidentes de una estrangulación.

"Nada, ni en el cuerpo de la víctima, ni el cuarto indicaba que hubo lucha. Sólo unas gotitas de sangre manchaban la pechera de la camisa.

"La señora de Bellanger, cuyo dolor no reconoce límites, ha podido, sin embargo, declarar al doctor Moisy-Cramayel, magistrado encargado de las investigaciones, que queriendo entrar al cuarto en el cual halló al cadáver, encontró cerrada con llave la puerta. Para abrirla, hubo de ir á buscar la segunda llave, de repuesto, en el escritorio habitual del señor Bellanger, porque éste llevaba la primera siempre sobre sí. Pero, al registrar las ropas del cadáver, la llave no ha aparecido.

"Los sirvientes han sido interrogados detenidamente, uno después de otro; todo induce á creer que por este lado la justicia de instrucción poco ó nada tendrá que hacer.

"No se conocía enemigo personal alguno al señor Bellanger, quien vivía en perfecta armonía con su esposa..."

Seguían luego una cantidad de detalles, indudablemente muy interesantes para los lectores del momento, pero que no aportaban dato alguno capital.

Los otros tres diarios daban la noticia, poco más ó menos, en la misma forma, añadiendo que el detective oficial encargado del asunto era Edouard Asselin, uno de los mejores sabuesos de la Prefectura de Policía.

El "Journal" siguió ocupándose durante tres días de este hecho, rodeado de un misterio cada vez mayor. Los otros diarios que Thorpe poseía siguieron la misma corriente, hasta que, por fin, el asunto fué echado al olvido.

Pero... tres meses más tarde, como lo hizo notar el archivero de "L'Intransigeant", un artículo apareció en este diario, pareció quererlo resucitar.

Lo trascribo al pie de la letra:

"El misterio de la calle Wáshington. "No se ha olvidado la emoción enorme suscitada en Mayo pasado por "el descubrimiento del cadáver del "señor Bellanger, antiguo diplomático, asesinado en su hotel, 141, calle "Wáshington. Recordemos que el señor Bellanger fué hallado estrangulado en un cuarto cerrado con "llave y que nada hacía creer que "la víctima hubiera luchado con el "victimario. Unos dedos ensangrentados habían dejado unas impresiones en el cuello del muerto. El "amigo de la familia, doctor Gomar, fotografió esas impresiones, "entregando las pruebas al servicio "antropométrico.

"Ante el misterio impenetrable "que parecía rodear al hecho, la justicia hubo de archivar provisionalmente el expediente. El subcomisario Asselin, del servicio de investigaciones, encargado de este asunto, no perdió la esperanza de poner en claro, y acaba de hacer un descubrimiento estupendo: éste es "el único calificativo que le cuadra. "Habiendo obtenido la autorización necesaria de la señora viuda de Bellanger, para inspeccionar el cuarto del crimen, el que como se sabe servía al señor Bellanger para sus ensayos de Ocultismo, encontró en una alacena bloques de greda endurecidos, en los que se veía claramente las impresiones de manos. Preguntada la señora de Bellanger, ha declarado que su marido mismo preparaba esos bloques de greda, para "las materializaciones de los espíritus", es decir; "que los bloques pulidos y puestos al descubierto, permitían á las manos y aun á los semblantes materializados de los espíritus evocados, aparecer á la mirada del experimentador".—Ahora bien, los bloques encontrados por el señor Asselin no habían servido", y la señora Bellanger ha reconocido que las impresiones de las manos que se ven en ellos "son las de su marido".—"El señor Asselin fotografió aquellas impresiones, entregando las vistas al servicio antropométrico. Sabemos, de muy buena fuente que hay una identidad absoluta, entre estas fotografías y las que, como informamos oportunamente, tomó el "doctor Gomar de las huellas de sangre encontradas en el cuello de la víctima.

"Es evidente que el señor Bellanger no ha podido estrangularse á "sí mismo. Pero, si nos atenemos al "sistema Bertillon, serían sus mismas manos las que habrían apretado el cuello. ¿Entonces? Entre todas las reflexiones que sugiere este hecho, la más lógica, sin contradicción posible, es esta: "la teoría "Bertillon es falsa". Dos personas, y "probablemente más de dos pueden "tener las mismas impresiones digitales. Esperamos con verdadera curiosidad la explicación del señor "Bertillon".

Estas explicaciones no vinieron, pero quien hubo de darlas contestó con hechos.

Según los dos artículos siguientes, el cadáver fué exhumado. Tarea inútil, la descomposición de las carnes no permitió hacer ninguna constatación.

Sin embargo, la prensa se apasionaba en este asunto. "L'Intransigeant" daba extractos de artículos provocados por su revelación, señalando, entre otros, unos publicados por "Le Calvaire".

—Lea usted, Lynham—me dijo Thorpe.

"Le Calvaire" titulaba su artículo: "Un crimen masónico", en el que pretendía que el señor Bellanger era franc-masón y que "pudo muy bien haber sido estrangulado por un demonio".—"Se trata—escribía su redactor—de un crimen satánico, perfectamente caracterizado".

—Artículo raro, pero poco interesante—observó William, cuando hubo concluído su lectura.

Se levantó, diciéndome al mismo tiempo:

Me voy á casa de la señora de Bellanger. Usted debería esperarme aquí, y clasificarme todos esos artículos, si no le es molesto.

Yo le aseguré que, lejos de serme molesto, tendría sumo placer en cumplir su encargo. Se marchó á su cuarto, del que no tardó en salir, vestido de sacerdote.

Una unción que no le era habitual cubría su cara lisa y pálida. No pudo por menos de felicitarle.

—¡Oh!—sonrió él con voz completamente cambiada:—no soy más que un modesto cura de Alsacia, que lleva á la señorita Marie Rosenthal noticias de su familia.

Me saludó con el sombrero y se retiró. Desde la ventana vi cómo llamaba á un placero; se instaló en él, abrió su breviario y me dijo adiós con la mano, adivinando que lo miraba.

Al estar cerca del hotel de la señora de Bellanger, vió la señalita convenida en el barrote de una ventana.

Thorpe llamó y pidió hablar con la cocinera.

Marie Rosenthal estaba presa de no pequeño asombro al ver á un sacerdote completamente desconocido, y que quería hablarla, mientras que William se divirtió un poquito más, aumentando su intriga, al decirle con el más completo dejo alsaciano que iba para darle ciertas noticias de su familia. Pequeño juego que no duró mucho, dándose á conocer.

—No tenemos ni un minuto que perder, vamos á su cuarto —la dijo.

Al subir la escalera se cruzaron con Jean Camus, el sirviente. Marie lo dijo algo al oído y él miró al sacerdote con una curiosidad mal disimulada. Era aquél un robusto mocetón, con cara en extremo simpática y aspecto inteligente.

—Señor—dijo á mi amigo.—Marie me ha explicado la visita que le ha hecho esta mañana: si puedo ser útil á usted, no tiene sino ordenar; soy y seguiré siendo discreto.

Mientras tanto, Marie se había adelantado: aprovechándolo, Jean sacó del bolsillo de su pantalón un papel doblado en ocho pliegos.

—Ahí tiene usted lo que he encontrado sobre Marie, cuando la levanté del suelo, en el "cuarto del crimen".

El detective guardó el papel, preguntando:

—¿Conoce alguien más la existencia de este papel?

—Nadie, en absoluto, señor—repuso Jean.

En ese momento, Marie llegada al rellano alto de la escalera, se dió vuelta hacia los dos hombres.

—¿Puede usted disponer de un ratito?—preguntó el detective al criado.

—Sí, señor.

—Siendo así, venga con nosotros.

Los tres se encerraron en el cuarto de la cocinera: Thorpe dió vuelta á la llave, diciendo luego:

—Hemos ya solos. Hablemos, Jean, ¿dónde se encontraba usted cuando oyó el grito lanzado por Marie?

—Abajo, al pie de la escalera, preparándome para subir.

—¿Y la señora Bellanger?

—En su cuarto.

—¿Quién había en la casa, además de ustedes?

—Elise, la doncella, que se encontraba con la señora.

—¿Y Arthur?

—Ese estaba acostado ya.

—Veamos...¿qué pasó?

—Fuí sorprendido por el grito. Al disponerme para acudir, ví que la señora llegaba completamente trastornada. Subió poco menos que corriendo la escalera, seguida por Elise y por mí. Quisimos entrar, mas la puerta estaba cerrada...Lo demás se lo ha contado ya Marie.

—La señora de Bellanger estaba muy impresionada. ¿Verdad?

—Más que impresionada, parecía estar furiosa. No cesó de decir que no comprendía para qué Marie había entrado al cuarto; que ninguno de nosotros tenía que hacer nada en él y que, sin duda alguna, era víctima de...de una...no recuerdo qué fué lo que dijo.

—¿De una alucinación?

—Eso...eso; de una alucinación.

—Lo que quiere decir— explicó Thorpe—que Marie "se asustó á sí misma", recordando el crimen que había sido cometido en el cuarto y que...

(Continuará)

SOPAS MAGGI

Las Sopas Maggi en pastillas ofrecen á la señora de casa muchísimas ventajas:

1.° Por su preparación sencilla: solamente con agua hirviendo sin necesidad de cocer carne.

2.° Ahorro de tiempo: con solo 10 ó 20 minutos (según la clase) basta para hacer las sopas, lo que representa una gran economía en combustible.

3.° La gran variedad: hay más de 25 clases.

4.° Por su baratura: dos platos bien llenos por solo 0.10 centavos.

Pidan muestras y prospectos gratis á sus únicos agentes:

LUIS R. SCHEINER É HIJOS
1453-CORRIENTES-1459

MARCA REGISTRADA CRUZ-ESTRELLA

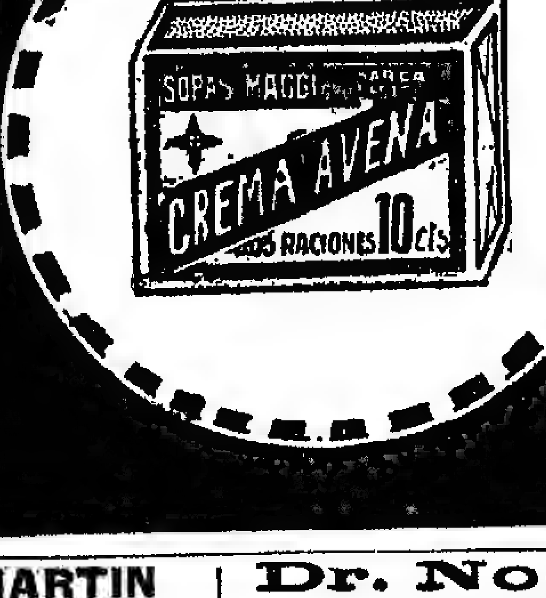

VIVIR SANO y CONTENTO...

es lo más fácil cuando se ha tenido la precaución de conservar el aparato digestivo en buen estado.

Si la digestión se hace lenta ó difícil, si el intestino y los riñones no funcionan perfectamente, puede Vd. tener la seguridad de que es solamente un principio; la gota, el reumatismo, la colitis, la enteritis, las dermatosis, la neurastenia y todos los males originados por la desnutrición tienen abierta la puerta de su organismo.

La prudencia más elemental, le aconseja prever.

EL AGUA DE PLOMBIERES-ALLIOT

(El Agua que hace digerir)

está ahí para mejorar á su aparato digestivo.

Es la más liviana, la más radio-activa. No contiene gas carbónico que relaja el tubo digestivo.

ES LA PROVIDENCIA DE LOS QUE LA TOMAN

Uno de los más conocidos médicos de Buenos Aires, el Doctor GALINDEZ, especialista en reumatismos, escribe:

"Tengo el agrado de manifestar á Vds. que ESTOY HACIENDO USO DEL AGUA MINERAL DE PLOMBIERES, la que facilita la digestión y al mismo tiempo ayuda el libre funcionamiento intestinal. MUY POCOS CERTIFICADOS ACOSTUMBRO DAR, pero este lo hago con gusto, pues repito SU AGUA ES REALMENTE BENEFICA". — *GALINDEZ.*

DEPOSITO GENERAL

Droguería y Farmacia Franco - Inglesa
de Badaracco & Bardin
569 - SARMIENTO - 587 — BUENOS AIRES

PUBLICITÉ "LUX"

Dr. GRECO Profesor suplente de enfermedades de la piel y secretas y jefe de clínica de las mismas en la facultad de medicina y hospital San Roque, de 1 á 4. Esmeralda 872. vle.

Dr. RODOLFO HITA Atiende enfermedades de la garganta nariz y oídos. TACUARI 341. De 3 á 4 p. m.

AFECCIONES DE LAS VIAS URINARIAS Y SECRETAS por el doctor Feruiano, profesor de la Universidad de Nápoles, y doctor Malvicino, de la Universidad de Turín. Se aplica: **606 y 914** Consultas de 8 a. m. á 7 p. m. y de 8 á 10 p. m., TUCUMAN 696. v19dic.

LLOYD NORTE ALEMAN
SERVICIO CON VAPORES LUJOSOS A DOBLE HELICE
SIERRA SALVADA 23 de Diciembre
GIESSEN 6 de Enero
para Montevideo, Rio, Bahia, Madeira, Lisboa, Vigo, Boulogne sur mer, Bremen.
400 SARMIENTO 400

HEMORROIDES Tratamiento radical sin operación cruenta, doctor E. G. Figueroa. Enfermedades intestinales, estómago y abdominales.—CALLAO 1316, de 4 á 6 p. m. perm.

Dr. CHABROUX Diplomado en los Hospitales de París (St. Louis, Urología, etc.) Especialista en piel, genitourinarias y secretas—3 á 6 y de 8 á 10 p. m. Se trasladó á B. Mitre 172. v12o.

Dr. RAPOPORT Especialista en la curación de la avariosis por el: **606 - 914** Comisionado á Europa para estudiarlo. secretas, piel y urinarias. CORRIENTES 2070, de 9 á 4 p. m. Obreros de 6 á 8 p. m. v28Dbre.

HOY MARTES y días siguientes
GRAN VENTA EXCEPCIONAL
MENAGE y MUEBLES

Juegos de Mesa loza inglesa estampada, color rosa, verde ó azul. 83 piezas. El juego........ $ 19.50

Juegos de Cubiertos metal blanco inalterable, especial "A la Ciudad de Londres". 85 piezas, ó sea una docena de cada artículo. Cucharas y tenedores para mesa. Cucharas y tenedores para postre. Cuchillos con cabo de metal para mesa y para postre. Cucharitas para café y un Cucharón. El juego $ 29.50

Juegos de Copas y Botellones de medio cristal, ó sea 60 copas, una docena de cada uso, para agua, vino, oporto, licor, champagne, y 1 Botellón, 1 Jarra, 1 Dulcera, 1 Compotera, 1 Quesera. 65 piezas. El juego... $ 29.50

Juegos de Lavatorio loza inglesa estampada, color rosa ó verde sobre fondo blanco. 6 piezas. El juego........ $ 6.50

Juegos para aguas servidas, en hierro enlozado, jaspeado. 3 piezas. El juego........ $ 4.95

Filtros "Mallié" sistema Pasteur, para agua.

litros	4	5	7	10	12	20
$	10.00	10.50	12.00	16.50	20.00	30.00

Heladeras Norte Americanas, roble lustrado, interior de acero galvanizado, depósito para agua y canillas niqueladas. 94 x 51 x 36 cm........ $ 29.50

Dormitorios pino tea compuesto de ropero con luna, lavatorio con luna y mármol, cama de una plaza con elástico y mesita de luz con mármol........ $ 85.00

Dormitorios pino tea madera elegida, ropero luna biselada de 126 × 37 ½ cm., toilette cómoda, lunas biseladas y baldosas finas, cama de una plaza con elástico y mesa de luz con mármol........ $ 130.00

Comedores pino tea compuesto de aparador y trinchante, con lunas biseladas, vidrios ingleses, mesa de 2 tablas 5 pies cuadrados y 12 sillas de Viena ó norteamericanas........ $ 225.00

Espléndidos Juegos de Vestíbulo mimbre, blanqueado ó pintado verde y blanco, compuestos de 1 sofá, dos hamacas y 2 sillones. El juego........ $ 95.00

Camas de bronce con pilares cuadrados, muy sólidas.

	De una plaza	De plaza y media	Cameras
$	55.00	65.00	75.00

Camas de hierro pintadas en blanco, con elástico

	De una plaza	De plaza y media	Cameras
$	18.00	25.00	30.00

Roperos pino tea lustrados, con estantes ó para perchas, $........ 45.00

Grandioso surtido de artículos Plateados de mucho efecto y muy á propósito para REGALOS

CARLOS PELLEGRINI Y CORRIENTES — BUENOS AIRES

A LA CIUDAD DE LONDRES

Dra. FERRARI de GAUDINO De la Maternidad del Hospital San Roque. Ex interna de la misma. Especialmente partos, ginecología, cirugía obstétrica. Viamonte 1596, de 2 á 4. v18

J. EDELBERG Dentista-cirujano. Dientes fijos, sin paladar. Operaciones sin dolor. Bernardo de Irigoyen 869. vle.

DR. RICARDO MENDEZ CASARIEGO Del servicio de vías urinarias del Hospital de Clínicas. Riñón, próstata, etc. secretas. De 3 á 7 y de 9 á 10 de la noche. Cangallo 1419. v8en

Corazón - Estómago y Pulmones Dr. Diego Dávison. Ex médico interno del Hospital Real de Edimburgo. Rayos X— Consultas, de 1 á 4 p. m. CORRIENTES 861. v16

Dr. REZAVAL De regreso de las clínicas de Berlín y Viena. Enfermedades de la garganta, nariz y oídos. Corrección quirúrgica de las deformaciones nasales. Nuevo tratamiento de la laringitis por inhalaciones secas. LIBERTAD 249. De 3 á 5 p. m. v6en

DOCTOR DIMITRI Del Hospital San Roque. De regreso de las clínicas de Berlín y París. Enfermedades nerviosas y reumáticas (PARALISIS, NEURALGIAS, CIATICAS) Talcahuano 1133, de 2 á 4. v27d.

Doctor RIVABELLA, OCULISTA Director del servicio oculístico del Hospital Italiano de Buenos Aires. Diplomado especialista de oculística en las facultades de París y Turín. De regreso de Europa. Lavalle 1312, de 3 á 5 p. m. v17

SANATORIO MODERNO TUBERCULOSIS Lomas - Calle España 577 - U. T. 105. Tratar Perú 443 ó en el mismo Sanatorio. Pensiones de 10, 15 y 20 pesos. perm.

DR. SAN MARTIN Cirujano del hospital Alvear. Fracturas luxaciones y enfermedades de los huesos y articulaciones. Cirugía general. Rayos X. Cangallo 1359, de 1 á 3. Carlos Calvo 1486, de 3 á 5. v17

DOCTOR POLITO ESPECIALISTA en enfermedades de la piel, secretas y vías urinarias. Entre Ríos 624. Consultas de 4 á 6 de la noche. v25

Como la plancha, como las tenazas, así trabaja la crema de masaje "EVERCLEVER" del Dr. LEO WESSELY para quitar arrugas, granos, espinillas, grietas, manchas y pecas.

Se vende en las buenas farmacias á $ 3 el tarro.

Concesionarios: Arturo O. Diesel & Cía., Reconquista 459 - Bs. Aires

URINARIAS Y SECRETAS Dr. RAFAEL SERRANO.—Ex médico especialista en los hospitales Rawson, San Roque y T. Alvarez. Atiende en su consultorio MAIPU 784, de 8 á 11 de la mañana. v21Dbre.

Dr. Noceti Profesor suplente. Enfermedades de los ojos y anteojos, de 1 á 4 p. m., MAIPU 538. perm.

J. BONANSEA CIRUJANO DENTISTA.—Calle Moreno 990. De regreso de Europa. v31

Doctor JOSE DE LUCA Profesor especialista en garganta, nariz y oído. De regreso de su viaje á Europa, ha reabierto su consultorio. Cangallo 1056, de 3 á 4 p. m. v31

DR. AMEGHINO Enfermedades internas. De regreso de Europa, ha abierto su consultorio, Paraguay 883. De 3 á 5 p. m. v30 dic.

Dr. Aynes Secretas y nerviosas. Aplicación del 606. Rayos X. Consultas, de 2 á 5 p. m. Pobres, consultas gratis. Rivadavia 1027. v26

Dr. LLAMES MASSINI Profesor de partos de la Facultad de Medicina. Médico del consultorio de LA PRENSA, jefe del servicio de partos del Hospital Fernández. Atiende especialmente enfermedades de señoras. Viamonte 834, de 3 á 5, menos los jueves.

SANATORIO ITALIANO Del prof. Dr. A. Tedeschi - Perú 449. Dirigido por el Dr. D. Zanaida. CIRUGIA EN GENERAL. Enfermedades de señoras - Rayos X. CONSULTORIOS. De 9 a. m. á 3 p. m. MEDICINA y CIRUGIA. Secretas, avariosis y 914. De 2 á 5 de los ojos por el doctor Pannunzio y gratis los martes y viernes de 8 á 9 a. m. De 5 á 8 p. m., venéreas y de la piel. perm.

PARA LOS FRANCESES

Informaciones locales

De los diarios recibidos de Francia por el último correo entresacamos las siguientes noticias de carácter local, que completan nuestras informaciones telegráficas y que publicamos para nuestros lectores franceses.

LA APTITUD MILITAR EN LOS CONSCRIPTOS

Han terminado las operaciones de los consejos de revisión para la incorporación de los conscriptos de las clases de 1912 y 1913, y son interesantes los resultados obtenidos en lo que se refiere á la proporción de conscriptos que fueron reconocidos aptos para el servicio militar.

En la clase de 1912, si se incluyen los enrolados voluntarios, la proporción entre los conscriptos aptos y los inscriptos fué de 83.87 por ciento.

En la clase de 1913, esa proporción fué 75.77 por ciento.

Si se descuentan los enrolados voluntarios, las proporciones respectivas, para las clases de 1912 y 1913, son 71.83 por ciento y de 63.65 por ciento.

Los departamentos que suministraron las más fuertes proporciones de conscriptos aptos fueron: el Ain, con 99 y 9[illegible] por ciento para las clases de 1912 y 1913, comprendiendo los enrolados voluntarios; el Aisne con 90.10 y 75.53 por ciento; los Pirineos Orientales con 90.35 y 84.62 por ciento; el Alto Rhin, con 91 y 88 por ciento. En cambio la proporción más reducida fué la del departamento de Mayenne con 65 y 53 por ciento.

Si no se cuentan los enrolados voluntarios, las más altas proporciones fueron alcanzadas en el Paso-de-Calais, 84.77 por ciento para 1912; y el Cher 77.4 por ciento para 1913. Las más bajas corresponden al Finisterre, 51.7 por ciento para 1912 y 64 por ciento para 1913.

DIJON

EL CENTENARIO DEL IODO

El mes pasado fué celebrado en Dijon el centenario del descubrimiento del Iodo, por el químico de aquella ciudad, M. Bernard Courtois.

En realidad, lo que se celebra es el centenario de la declaración del descubrimiento, que fué hecha en Noviembre de 1813, pues el descubrimiento de tan útil metaloide fué hecho diez y ocho meses antes.

Fué en gran parte accidental. Preparaba Bernard Courtois salitre, valiéndose de plantas marítimas, cuando observó que el cobre de las calderas en que efectuaba su operación era atacado por un cuerpo desconocido, contenido en las algas empleadas.

Consiguió aislarlo y obtener iodo puro. Con ayuda de Desormes y Clement que eran condiscípulos suyos en la Facultad de Dijon, estudió las principales propiedades del nuevo cuerpo simple, cuya utilidad es tan grande en terapéutica, y que se produce actualmente á razón de 450.000 kilogramos por año.

La ceremonia de la conmemoración consistió en la colocación de una placa de granito en el frente de la casa en que nació el sabio, en la calle Monge, número 78. Una inscripción recuerda las circunstancias del descubrimiento.

Asistieron al acto M. Boirad, rector de la Academia; M. Gautier, director de la Escuela Superior de Farmacia; dos delegados de la Academia de Medicina; M. Arnaud Gautier, el doctor Robin, M. Grimbert, de la Escuela de Medicina de París; M. [illegible], director de la Escuela de Farmacia de Nancy, M. Collot, presidente de la Academia de Dijon; M. Dumont, alcalde de la ciudad; M. Matignon, miembro del Colegio de Francia y otras muchas personalidades.

M. Fréjacque, presidente de la sociedad de farmacéuticos de Cote'Or, recordó la vida de Bernard Courtois, que murió pobre en 1838.

M. Toradde, delegado de la Sociedad de Historia de la Farmacia, dió una conferencia sobre el sabio, y M. Matignon, dió otra sobre el iodo.

Por la noche fué servido un banquete, presidido por M. Gautier, director de la Escuela de Farmacia de París.

CHAMPIS (ARDECHE)

EL DECANO DE LOS ALCALDES

Hace algún tiempo un suelto del diario "L'Homme Libre" atribuía á M. Anicet Muraire el honor de ser el decano de los alcaldes de Francia, pues administra la comuna de Mayons en el departamento del Var.

Según parece, esta noticia no era exacta, pues el departamento reivindica para sí el más antiguo de los alcaldes en vista de que desde el año 1870 lo es de la comuna de Champis M. Auguste Vinard, quien desde hace cuarenta y tres años ha sido designado sin interrupción en todas las elecciones comunales.

Champis pertenece al cantón de Saint Parsy.

LYON

LA EXPOSICION ESPECIALIZADA DE LYON

El año entrante, del 1.° de Mayo al 1.° de Noviembre, se celebrará en Lyon una exposición especializada que comprenderá todos los elementos necesarios al desarrollo de la organización metódica y científica de la vida municipal.

Dicha exposición estará instalada en un inmenso terreno de cincuenta hectáreas, situado sobre las márgenes del Ródano y del Saona, y comprenderá cincuenta y dos secciones subdivididas en doscientas ochenta y siete clases.

Se hallarán agrupados todos los elementos necesarios á la ciencia de la organización municipal. La iniciativa es debida al alcalde de Lyon, M. Herriot.

Desde los primeros momentos contó con toda clase de adhesiones tanto de Lyon como de las demás ciudades de Francia, de las colonias y del extranjero.

La Cámara de Comercio Lyonesa colaboró activamente á su realización y estarán representadas las grandes industrias de la ciudad, metalurgia, automovilismo, muebles, trajes, sederías. Cada una de las secciones estará acompañada de una especie de museo retrospectivo que permitirá apreciar el desarrollo de las diferentes industrias desde sus comienzos.

También colabora en esta obra la Cámara de Comercio de París y estarán representadas Inglaterra, Bélgica, Dinamarca, Alemania, Austria, Bohemia, Rusia, España, Italia, Bulgaria, el Canadá, varios Estados de la Unión y el Japón.

M. Poincaré prometió que presidiría la inauguración.

PAU

UN PASADO REDIMIDO

A principios del mes pasado compareció ante la corte de assises de Pau un individuo llamado Durou, que había sido condenado diez y siete años antes en rebeldía á veinte años de trabajos forzados por falsificación. En la época de su condenación logró escapar á la justicia, abandonó su familia y se enroló en la legión extranjera, bajo el nombre supuesto de Leman.

Su conducta en el ejército fué inmejorable y después de renovar varias veces su enganche se retiró con el grado de cabo furriel.

Con objeto de poder cobrar la pensión que le corresponde trató de liquidar su pasado judicial y se presentó, dándose preso, á la policía de Pau.

Volvió á abrirse su proceso y el jurado, en vista de sus antecedentes militares, dictó en su favor un veredicto que motivó su absolución.

Pudo así Durou reunirse con su esposa, á la que no veía desde hacía diez y siete años.

TUNEZ

EL CODIGO PENAL DE LA REGENCIA

Acaba de ser publicado en Túnez un Código Penal para la Regencia, promulgado por el gobierno beylical. El primer artículo es idéntico al del Código Penal francés y dispone que nadie puede ser castigado sino en virtud de una ley anterior al hecho incriminado. Pone fin á los poderes discrecionales del bey que podía internar ó desterrar arbitrariamente á sus súbditos. En lo demás no es copia servil del Código Penal francés, pues tiene en cuenta ciertos usos y costumbres propias de los países musulmanes. Conserva la prisión por deudas, é instituye penas contra los delitos contrarios á las disposiciones del Alcorán, como ser la venta de bebidas alcohólicas á los musulmanes. También mantiene el principio del precio de la sangre para los homicidios, aunque deja en manos del bey el determinar los casos en que debe ser aplicada la ley religiosa del Charaa. También establece prisión y multa para los delitos de imprenta indígenas en el caso de provocación al odio ó desprecio del soberano, del gobierno y de la administración del Estado; de excitación al descontento, en forma que pueda perturbar el orden público; de excitación á la violación de las leyes del país.

BOURG LA REINE

MONUMENTO A ANDRE THEURIET

En la primera mitad del mes pasado fué inaugurado en Bourg la Reine un monumento en memoria del novelista André Theuriet, que fué durante muchos años alcalde de aquella bonita población. El monumento es debido al escultor M. Charles Perron.

Se hallaba presente al acto el presidente de la República, y asistieron además numerosas personalidades de los círculos literarios, artísticos y políticos, á pesar de la lluvia que cayó copiosamente.

Tomó la palabra en nombre del comité organizador M. Auguste Dorchain, habló M. Edmond Pasquier, en nombre de la Unión de los Jóvenes, que presidía Theuriet, y también el coronel Mandelot, alcalde de Bourg la Reine.

M. Georges Lecomte elogió á Theuriet, en nombre de la Sociedad de literatos y M. Robert de Flers, en nombre de los autores y compositores dramáticos.

Clausuró la serie de los discursos el subsecretario de Estado de Bellas Artes, M. Leon Berard.

M. Poincaré fué objeto de calurosas aclamaciones á su llegada y á su partida.

CHOLET

CUARENTA VICTIMAS DE LAS MOSCAS

A principios del mes pasado se celebraba en Cholet el doble casamiento de los hermanos Poirier con las hermanas María y Angela Mallet. Por la noche asistieron á la comida de casamiento unas cincuenta personas. A los postres se sirvió una crema de la cual comieron todos los invitados.

Al día siguiente todos ellos eran presa de terribles dolores y los médicos que los asistieron opinaron en el primer momento que se trataba de un envenenamiento. Algunos de los enfermos sucumbieron, M. Loiseau, de sesenta y siete años de edad; madame Mallet, madre de las novias; Mlle. Gabrielle Mallet, de quince años de edad, hermana de las mismas, Mme. Landreau, de cuarenta y dos años.

Al día siguiente falleció uno de los recién casados, M. Eugene Poirier y también murieron una joven y dos jóvenes invitados al casamiento.

Desde el primer momento pudo descartarse la teoría de que se había vertido algún veneno en la crema. Se creyó luego que se trataba de un envenenamiento debido á toxinas originadas por la putrefacción de los ingredientes que habían servido para elaborar ese postre.

Pero el examen de los enfermos permitió determinar que se trataba de una infección por microbios paratíficos procedentes de la leche empleada en la elaboración de la crema. Era de notar en favor de esta teoría que los primeros síntomas de intoxicación no se produjeron hasta pasadas las veinticuatro horas de la comida.

Se trató de conocer la procedencia de la leche y se supo que había sido traída de un establo que al ser examinado resultó hallarse en deplorables condiciones higiénicas.

Ese establo se halla situado á proximidad de charcos de agua putrefacta, y estaba lleno de espesas nubes de moscas.

Se supone que los microbios paratíficos fueron depositados en la leche por los asquerosos insectos.

ENFERMEDADES SECRETAS

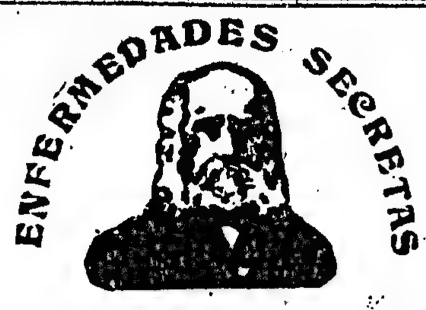

Y SANGRE

Las Píldoras é Inyección Lambert son de una eficacia rápida, para las enfermedades de las vías urinarias, como estrechez, incontinencia de orina, etc. etc.

ELIXIR VEGETAL LAMBERT

Es un verdadero purificador de la sangre, destruyendo completamente todas las impurezas del organismo. Precios: Cada caja de Píldoras $ 5 m|n - Inyección $ 4 - Elixir $ 4.50. - Depositarios: Defensa 215; Piedras 156; Entre Ríos 102 esq. Victoria; Rivadavia 727; Rivadavia 1955; Corrientes 3000; Defensa 192; Rivadavia y Paraná; Esmeralda y Tucumán; Pueyrredón 49; Rivadavia número 2904; Lima 1686; Garay 1034; En ROSARIO: Droguería "Aguila", San Martín 862; Sarmiento 1083.

En MONTEVIDEO: Reconquista 228.

DEPOSITO GENERAL: Federico Pizzo, Bermejo 524, Buenos Aires.

Debilidad nerviosa Parálisis, falta de Vitalidad; neuralgias. Tratamiento electro vibratorio. Rayos X, por el Dr. Ferrer, de regreso de Europa. B. de Irigoyen 247, de 2 á 5.

Dr. COLOMBO

Especialista en secretas, génito-urinarias piel y señoras. Rayos X. De 2 á 6 p. m. CORRIENTES 1455, (1er. piso). v16dic

Dr. Quadri

Especialista en oído, nariz y garganta. Jefe de los servicios de estas enfermedades en el Hospital de Niños y en LA PRENSA. Ha trasladado su consultorio á Santa Fe 1294. De 2 á 5 p. m. Menos los martes.

NAVIDAD Y AÑO NUEVO
VINO POPULAR MITRE

Dr. JULIAN PANELO
CLINICA MEDICA

Corazón, pulmones y enfermedades internas, calle CANGALLO 1571, de 1 á 5 de la tarde. v21

Dr. ANGEL J. VILLA

Cirujano del Hospital Fernández (mujeres). Partos, enfermedades de señoras y cirugía abdominal. Consultas: lunes, miércoles y viernes, de 3 á 5. Otros días á horas pedidas. Suipacha 262, 1er. piso. U. T. 800 (Libertad).

Dr. E. S. ZEBALLOS

Ha trasladado su estudio de abogado á la calle Santa Fe 1206, y lo atiende personalmente.

DR. JULIO DARNET Chacabuco 638 de 10 á 1
CLINICA MEDICA

Dr. JOSE V. VARALLA Especialista de vías urinarias, avariosis y piel. Electricidad médica. Rayos X. Sarmiento 839, de 4 á 6 p. m. Pozos 987, de 1 á 3 y de 7 á 8 p. m. v27d

EMPRESA CONSTRUCTORA

Hoteles, Chalets, Bungalows, etc. — Nuevo sistema de cemento armado patentado.— Rapidez, Economía, Higiene y Solidez.

Fedco. ARREGGER — VICTORIA 629

Dr. PACIFICO DIAZ

Especialista en enfermedades de la piel (del Hospital de Niños y del Militar), se mudó B. Mitre 1342. De 1 á 4 p. m. v24

Profesor Dr. Agote

De la Facultad de Medicina—Enfermedades internas y de los niños. TUCUMAN 956, de 1.30 á 3.30. Examen con los rayos X.

TONIC-BITTER "CUSENIER" — a base de plantas tónicas elegidas.

Dr. RODOLFO ENRIQUEZ

Profesor de la Facultad. Jefe servicio de enfermedades nariz, garganta y oídos del Hosp. Alvarez, Paraná 151, de 2 á 4.

Dr. IZZO ESPECIALISTA. Enfermedades de los pulmones y corazón. Nuevo tratamiento de la tuberculosis, anemia y vicios de la sangre. Revisación con rayos X.—VICTORIA 1463. De 8 á 9 a. m. y de 1 á 3 p. m. 1p

¿Quiere usted curar fácilmente sus animales enfermos?—Pida usted los afamados específicos Veterinarios: Vitafena n.° 1 para caballos—n.° 2 para vacas—n.° 3 para ovejas — n.° 4 para cerdos — n.° 5 para perros — n.° 6 para gallinas y pollos, cura llagas, cólerio, viruelas, moquillo — n.° 7 para lastimaduras y úlceras — n.° 8 para sarna en perros, y gusanos en las heridas.—Por vía de propaganda cualquiera de estos específicos solo vale por ahora $ 1 m|n.

Dr. BULLRICH Profesor sust. y jefe de clínica de la Facultad y médico del Hospital San Roque. Corazón, aparato circulatorio y sangre.—Rodríguez Peña 1284. De 2 á 4.—Rayos X.

DR. PASSO

Ha trasladado su consultorio de enfermedades de las vías génito-urinarias (vejiga, riñones, próstata, etc.) y secretas, á Tucumán 578. Consultas de 2 á 4 p. m. v24d

SECRETAS Y URINARIAS

Curación científica de la debilidad vital, estrecheces, vejiga y próstata, doctor Torti. Piedras 457 de 9 á 11, de 2 á 5 y de 7 á 8 p. m. v3en

Dr. BAFICO especialista en enfermedades de la piel y secretas. Ex director del Sanatorio de señoras y médico de sala del Hospital Rawson. Vías urinarias. Radioterapia. — TUCUMAN 719, de 2 á 7. v17

"LOS LUTOS"

443 C. Pellegrini 445
Unión Telef. 1873 (Libertad)

Al domicilio de las familias que lo soliciten concurrirá una de nuestras empleadas, con toda clase de artículos de luto, presupuestos de confecciones, etc. Apareció el catálogo No. 10, se remite gratis.

Tapados primer luto $ 38
"LOS LUTOS"

AVISOS FUNEBRES

SEPELIOS

✝ MERCEDES MARIÑO DE BONTEMPO—q. e. p. d.—Falleció el 15 de Diciembre de 1913 — Su esposo José Bontempo, sus hijos José Samuel y María Laura, su hermano Cosme Mariño, sus hermanos políticos María G. de Mariño y Pedro Bontempo; sobrinos y demás deudos, invitan á sus relaciones á acompañar los restos de la extinta al cementerio del Norte hoy martes, 16, á las 10 a. m. En la iglesia de Nuestra Señora del Pilar se dirá una misa de cuerpo presente á las 10.30. El duelo se despedirá por tarjeta. Se ruega no enviar coronas. Casa mortuoria: Corrientes 2795. Nota—Carruajes en la empresa de Iribarne y Cía., Tacuarí 344 y sucursal Belgrano, Cabildo número 1873.

✝ ISABEL TEGERIE—q. e. p. d.—Falleció el 15 de Diciembre de 1913—Sus padres, hermanos, tíos, primos y demás deudos, invitan á sus relaciones á acompañarlos á conducir los restos de la extinta al cementerio del Oeste hoy martes 16, á las 3 p. m. Se ruega no enviar coronas. El duelo se despedirá por tarjeta. Casa mortuoria: Victoria 2801. Nota—Carruajes en la empresa de Iribarno y Cía., Tacuarí 344 y sucursal Belgrano, Cabildo 1873.

✝ RAFAEL MORENO—q. e. p. d.—Falleció el 15 de Diciembre de 1913—Sus padres Antonio Moreno y Remedios Fernández de Moreno, sus hijos Antonio, Manuel y Félix Moreno y demás deudos, invitan á sus relaciones á acompañar los restos del extinto al cementerio del Oeste hoy martes 16, á las 3 p. m. El cortejo fúnebre partirá de la Morgue á la hora indicada. El duelo se despedirá por tarjeta. Se ruega no enviar coronas. Nota—Carruajes en la empresa de Iribarne y Cía., Tacuarí 344 y sucursal Belgrano, Cabildo 1873.

✝ BENITA GONZALEZ DE MARTINEZ q. e. p. d.—Falleció el 15 de Diciembre de 1913—Su esposo Celestino Martínez, sus hijos Gumersindo, Adolfo, Concepción M. de Bammechelen, Crisanto, José María y Zoilo Martínez, sus hijos políticos Benita Sierra, Carmen García, Magdalena García, Ramón Bammeuchelen, María Serantes y Josefa Pérez, sus nietos, su hermano Manuel González, hermanos políticos, primos, sobrinos y demás deudos, invitan á sus relaciones á acompañar los restos de la extinta al cementerio de Avellaneda hoy martes 16, á las 12.30 p. m. Casa mortuoria: Jujuy 1962, antes Falucho 658, La Mosca. El duelo se despedirá por tarjeta. Se ruega no enviar coronas. Nota—Carruajes en la empresa de P. Peruilh.

✝ VENANCIA CARRIZO DE MIGOYA—q. e. p. d.—Falleció el 15 de Diciembre de 1913—Sus hijos Adolfo M. y Nélida (ausentes), su señora madre Vicenta C. de Carrizo, sus hermanos María C. de Boffa, Mercedes C. de Gramajo, Zulema C. de Segretín, Agustín y Eduardo Carrizo, sus hermanos políticos y demás deudos, invitan á sus relaciones á acompañar los restos de la extinta al cementerio de Flores hoy martes 16 de Diciembre, á las 10 a. m. Casa mortuoria: Argerich 321. Unica invitación. El duelo se despedirá por tarjeta. Se ruega no enviar coronas. Nota—Carruajes en la empresa Sívori, Rivadavia 6878, Bella Vista 1917 y avenida Chicago 6558.

✝ JOSE LAVANDAL ARAMBURU—q. e. p. d.—Falleció el 15 de Diciembre de 1913—Su esposa Teresa Luzuriaga de Lavandal, su señora madre Josefa Aramburu de Lavandal (ausente), su hermano Demetrio Lavandal, hermanos políticos, primos, sobrinos y demás deudos, invitan á sus relaciones á acompañar los restos del extinto al cementerio del Oeste hoy martes 16, á las 3 p. m. Unica invitación. Casa mortuoria: Rioja 306 (hospital Español). Nota—Carruajes en la empresa Manuel Costa y Cía., Rioja 170.

✝ ANGELA SOLARI DE TRABUCCO—q. e. p. d.—Falleció el 15 de Diciembre de 1913—Sus hijos José, Angela y Rosa, su hija política Sofía Bianchi de Trabucco, sus nietos Delia, Roberto y Orosia Trabucco; sus primos, sobrinos y demás deudos, invitan á sus relaciones á acompañar los restos de la extinta al cementerio del Oeste, hoy martes 16, á las 3 p. m. Unica invitación. El duelo se despedirá por tarjeta. Se ruega no enviar coronas. Casa mortuoria: México número 3305. Nota—Carruajes en la empresa Manuel Costa y Cía., Rioja 170.

✝ ELISEO LESTRADE—q. e. p. d.—Falleció el 15 de Diciembre de 1913—Sus hijos Odette y Pablo, sus hermanos, hermanos políticos, sobrinos y demás deudos ausentes, invitan á sus relaciones á acompañar los restos del extinto al cementerio del Oeste, hoy martes 16, á las 8.30 a. m. Unica invitación. El duelo se despedirá por tarjeta. Se ruega no enviar coronas. Casa mortuoria: Hernandarias 569. Nota—Carruajes en la empresa Manuel Costa y Cía., Rioja 170.

✝ JUAN CARLOS OXABIDE—q. e. p. d.—Falleció el 15 de Diciembre de 1913—Confortado con los auxilios de la santa religión—Su señora madre Ernestina C. de Oxabide, sus hermanos María Isabel, María Luisa y Juan, su tío Lorenzo Cazalón, primos y demás deudos, invitan á sus relaciones á acompañar los restos del extinto al cementerio del Oeste hoy martes 16, á las 10 a. m. Unica invitación. El duelo se despedirá por tarjeta. Se ruega no enviar coronas. Casa mortuoria: Loria 60. Nota—Carruajes en la empresa Lázaro Costa, Rioja 280.

✝ FRANCISCO DELLA CAGNALETTA—q. e. p. d.—Falleció el 15 de Diciembre de 1913—Su esposa Catalina P. de Della Cagnalotta, sus hijos Francisco, Margarita y Magdalena, sus hermanos Andrés y Gervasio Della-Cagnalotta, sus primos y demás deudos, ruegan á sus relaciones quieran acompañar los restos del extinto al cementerio del Oeste hoy martes 16, á las 3 p. m. Casa mortuoria: San Juan 2064. El duelo se despedirá por tarjeta. Se ruega no enviar coronas. Nota—Carruajes en la empresa Liberti, Solís número 1545 y Filiberto 119.

✝ RICARDO MIRO—q. e. p. d.—Falleció el 15 de Diciembre de 1913—Su esposa Josefa Vanaclocha de Miró, su hijo Ricardo Miró, su hija política Ana K. de Miró, nietos, sobrinos y demás deudos, invitan á sus relaciones á acompañar los restos del extinto al cementerio del Oeste hoy martes 16 de Diciembre, á las 9.30 a. m. Unica invitación. El duelo se despedirá por tarjeta. Casa mortuoria: Céspedes 3550. Nota—Habrá carruajes en las casas de Domingo Verlini, Córdoba 3870, Lavalle 3965 y Arenales número 2836.

✝ PASTOR ACEVEDO—q. e. p. d.—Falleció el 15 de Diciembre de 1913—Su hijo Pastor Acevedo, su hermano Adriano Acevedo y demás deudos, ruegan á sus relaciones quieran acompañar los restos del extinto al cementerio del Oeste mañana miércoles 17, á las 9 a. m. Unica invitación. El duelo se despedirá por tarjeta. Se ruega no enviar coronas. Casa mortuoria: Ramón L. Falcón 1569. Nota—Carruajes disponibles en la empresa de V. Marcaitto, Viamonte 2182 y sucursales Lavalleja 246 y calle Tuyú, Caseros, ferrocarril al Pacífico.

✝ PABLO ANTOLA—q. e. p. d.—Falleció el 15 de Diciembre de 1913—Su esposa Catalina De Franchi, sus hijos Antonio, Francisco, María, Pablo y Catalina, su hermano Juan Antola; sus sobrinos Angel y Catalina Stretti, primos y demás deudos, invitan á sus relaciones á acompañar los restos del extinto al cementerio del Oeste, hoy martes 16, á las 3 p. m. Casa mortuoria: La Madrid número 1388 (Barracas). El duelo se despedirá por tarjeta. Unica invitación. Nota—Carruajes en la cochería Roverano, avenida Montes de Oca 1881, hasta la 2.40.

✝ VICENTE BRITTI—q. e. p. d.—Falleció el 15 de Diciembre de 1913—Su esposa Matilde M. de Britti, su hermano Roberto Britti (ausente), sus padres políticos Vicente Mosciaro y Pascuala D. de Mosciard, sus hermanos políticos Eugenio y Vicente Mosciaro y demás deudos, invitan á sus relaciones á acompañar los restos del extinto al cementerio del Oeste hoy martes 16 de Diciembre, á las 9.30 a. m. El duelo se despedirá por tarjeta. Unica invitación. Casa mortuoria: Garay 1465. Nota—Habrá carruajes disponibles en la casa de Giordano y Hno., Gorriti 2 al 20.

✝ ERNESTA M. DE ROSA.—q. e. p. d.—Falleció el 15 de Diciembre de 1913, confortada con los auxilios de la santa religión.—Sus hijos Luis, María, Agustina, José, sus hijos políticos Genoveva G. de Rosa, Francisca D. de Rosa, María Luisa S. de Rosa y Luis Collini y demás deudos, invitan á sus relaciones á acompañar sus restos al cementerio del Oeste hoy martes 16 á las 9.30 a. m. En la iglesia parroquial de Belgrano se dirá una misa de cuerpo presente á las 10 a. m. Unica invitación. El duelo se despedirá por tarjeta. Se ruega no enviar coronas. Casa mortuoria, Guayra 2250. Nota: Carruajes disponibles en la cochería de Esteban A. Costa, Cabildo 1960.

✝ JUAN BAUTISTA SICCARDI.—q. e. p. d.—Falleció el 15 de Diciembre de 1913. —Su esposa María Giachero de Siccardi, sus hijos Santiago, Juan, Guillermo, Vicente, Esteban, Emilio, Felisa y Blanca, sus hijos políticos Francisco Torielli y Esteban Silvo, sus nietos, sobrinos, primos y demás deudos, invitan á sus relaciones á acompañar los restos del extinto al cementerio del Oeste hoy martes 16 á las 9.30 a. m. Favor que agradecerán. Unica invitación. El duelo se despedirá por tarjeta. Casa mortuoria Donado 1811 (Villa Mazzini). Nota: Carruajes en la empresa de E. A. Costa, Cabildo 1960 y en las sucursales de General Urquiza y Villa Devoto.

✝ MARIA BRUNO DE GARBARINI—q. e. p. d.—Falleció el 15 de Diciembre de 1913—Su esposo Miguel Garbarini, sus hijos Angela G. de Panessi, Domingo, Miguel, Luis, Benito y José, sus hijos políticos Benito Panessi, Juan Lagomarsino, Rosa Alzugaray, Erminia, Prina y María Deanusi, nietos, biznietos, hermanos políticos, sobrinos y demás deudos, invitan á sus relaciones á acompañar los restos de la extinta al cementerio de Avellaneda hoy martes 16, á las 4 de la tarde. Casa mortuoria: Manuel Esteves y Aldas. El duelo se despedirá por tarjeta. Se ruega no enviar coronas. Nota—Carruajes en la empresa de F. Peruilh.

MISAS Y FUNERALES

✝ RAMON MOLINE—q. e. p. d.—Falleció el 16 de Diciembre de 1909.—Por el eterno descanso de su alma se dirán misas hoy 16 de Diciembre á las 9 a. m., en la iglesia de San Miguel. v16

✝ JUAN MUNARI.—q. e. p. d.—Falleció el 16 de Diciembre de 1910. — La familia invita á sus relaciones á las ... de su alma se rezarán en la iglesia de San Cristóbal, hoy martes 16 de Diciembre á las 10 a. m. Favor que se agradecerá. v16

✝ ALFREDO JOFRE—q. e. p. d.—Falleció el 17 de Diciembre de 1912—Sus padres Tomás Jofré y Luisa Benabal de Jofré, sus hermanos, tíos, primos y demás deudos, invitan á sus relaciones al funeral que en sufragio de su alma se celebrará mañana 17 del corriente á las 10.30 a. m. en la iglesia de la Merced de la capital federal. El duelo se despedirá por tarjeta. v17

✝ ANDRES STAGNARO—q. e. p. d.—Falleció el 17 de Diciembre de 1912.—Su esposa Angela S. de Stagnaro, sus hijos, hijos políticos, nietos, bisnietos y demás deudos, invitan á sus relaciones al funeral que en sufragio de su alma se celebrará mañana miércoles 17 de Diciembre, á las 10 a. m. en la iglesia Santa Lucía. Favor que agradecerán. El duelo se despedirá por tarjeta. v17

✝ MAGDALENA RACHOULET DE LESQUERRE.—q. e. p. d.—Falleció el 17 de Diciembre de 1911.—ISOLINA GOMEZ DE LESQUERRE.—q. e. p. d.—Falleció el 11 de Octubre de 1910.—Las familias de Lesquerre y Gómez, invitan á sus relaciones á las misas que en sufragio de sus almas se dirán en la iglesia del Pilar mañana miércoles 17 de Diciembre á las 9.30 a. m. El duelo se despedirá por tarjeta. v17

✝ DOCTOR DOMINGO FAUSTO DE MARIA, TERCERO FRANCISCANO.—q. e. p. d.—Falleció el 30 de Octubre de 1913.—La familia invita al funeral que en sufragio de su alma oficiarán la comunidad Franciscana y la V. O. T., mañana 17 de Diciembre á las 9 a. m., en la iglesia de N. P. San Francisco de Asís, Alsina y Defensa. Unica invitación. El duelo se despedirá por tarjeta. v17

✝ RAMON E. IGARTUA, escribano público.—q. e. p. d.—Falleció el 5 de Diciembre de 1913.—Sus hermanos, hermanas, hermanos y hermanas políticos y demás deudos, invitan á sus relaciones al funeral que por el eterno descanso de su alma se celebrará hoy martes 16 de Diciembre á las 9 a. m. en la iglesia de N. S. de Balvanera. Favor que se agradecerá. Unica invitación. El duelo se despedirá por tarjeta.

✝ INGENIERO ENRIQUE BOASI.—q. e. p. d.—Falleció en Santa Fe el 16 de Diciembre de 1912.—Su esposa Amalia Tessi de Boasi, su señora madre Irene C. de Boasi (ausente), su padre político Sebastián Tessi, hermanos, hermanos y sobrinos políticos, invitan á sus relaciones al funeral que en sufragio de su alma se oficiará en la iglesia de San Nicolás de Bari hoy martes 16 á las 10 a. m. Favor que agradecerán. Se despedirá por tarjeta. v16

✝ Presbítero ALICIO B. MUÑAGORRI—q. e. p. d.—Falleció el 18 de Septiembre en Arrecifes, confortado con los santos sacramentos—Los amigos que tributan un homenaje á la memoria del malogrado sacerdote invitan á las relaciones del extinto y demás amigos á rogar por su alma en el funeral que se celebrará en la iglesia de San Miguel, en Buenos Aires, hoy martes 16 de Diciembre, á las 10 a. m. v16

✝ TERESA B. DE AHRENS—q. e. p. d.—Falleció el 16 de Diciembre de 1912. —Su hija Luisa A. de Montero Falp, su hijo político Julio Montero Falp, su nieto Julio Alberto y demás deudos, invitan á sus relaciones al funeral de cabo de año que, en sufragio de su alma, se dirá en la iglesia de Nuestra Señora de Balvanera, hoy 16 de Diciembre, á las 10 a. m. Favor que agradecerán. El duelo se despedirá por tarjeta. v16

✝ BARTOLOME LEVAGGI—q. e. p. d.—Falleció el 16 de Diciembre de 1912.—Su esposa Carolina D. de Levaggi, sus hijos Angela L. de Finochietto, Domingo, Martín é Ivo, su hijo político Luis Finochietto, sobrinos y demás deudos, invitan á sus relaciones á las misas de cabo de año que en sufragio de su alma se dirán hoy martes 16 de Diciembre, á las 9.30 a. m. en la iglesia de Nuestra Señora del Carmen. Favor que se agradecerá eternamente. Unica invitación. El duelo se despedirá por tarjeta. v16

✝ EMILIO S. RIGAL.—q. e. p. d.—Falleció el 6 de Diciembre de 1913.—Su esposa Elvira Oliveri de Rigal, su hijito Alberto Emilio, su señora madre Laura L. de Rigal, sus hermanas Alfonsina R. de Colli y Adela R. de Oliveri, sus padres políticos José Oliveri y Paulina B. de Oliveri, sus hermanos políticos, tíos, primos, sobrinos y demás deudos, invitan á sus relaciones al funeral que en sufragio de su alma, se celebrará en la iglesia de San Nicolás, mañana miércoles 17 de Diciembre á las 10 a. m. Unica invitación. El duelo se despedirá por tarjeta. v17

✝ JUAN B. ROLANDO—q. e. p. d.—Falleció el 13 de Diciembre de 1912.—Sus hijos Felipa R. de Roncati, Ana R. de Carbone, Francisco J. Rolando, Adela R. de Badino, sus hijos políticos Domingo Roncati, Victorio Carbone, María Teresa Castello de Rolando, Domingo Badino, sus hermanos José Rolando (ausente), sus hermanos políticos Pedro Enrique, Nicolasa F. de Ricci, Juan y Santiago Ricci, ausentes; Julia de Rolando, ausente, sus nietos, sobrinos, primos y demás deudos, invitan á sus relaciones á acompañarlos al funeral de cabo de año que en sufragio de su alma se celebrará en la capilla Santa Catalina V. y M. (Brasil 864), hoy martes 16 de Diciembre, á las 10 a. m. Favor que será eternamente agradecido. Unica invitación. El duelo se despedirá por tarjeta. v16

✝ ANGELA BRIASCO DE RAGGIO—q. e. p. d.—Falleció el 30 de Diciembre de 1912.—Sus hijas políticas María Zappatini de Raggio, Catalina Raffo de Raggio, sus nietos Elvira P. de Visconte, Amalia R. de Lizarralde, Elisa R. de Cambiasso, Angela R. de Riquet, Irene R. de Vitale, Juan A., Angela, Juan, Sara y Agustín; sus nietos políticos y demás deudos, invitan á sus relaciones á las misas que en sufragio de su alma se dirán mañana miércoles 17 de Diciembre, á las 10 a. m., en la iglesia de San Cristóbal. Unica invitación. El duelo se despedirá por tarjeta. v17

✝ CLOTILDE BULLRICH DE LIMBURG STIRUM—q. e. p. d.—Falleció en París el 8 de Diciembre de 1913—Confortada con los auxilios de la santa religión y la bendición papal—Su esposo, conde de Limburg Stirum (ausente), sus hermanos Adolfo E. (ausente), Angélica B. de Casares, Ernestina B. de Mosquera, Mercedes B. de Casares, Eduardo F. y Arturo R. Bullrich, sus hermanos y hermanos políticos, tío, sobrinos y demás familia, invitan á sus relaciones á las misas que en sufragio de su alma se rezarán en la iglesia de San Miguel Arcángel, el jueves 18, á las 11 a. m. v15

SECCION REMATES

Bravo Barros y Cia.

AVISOS NUEVOS

Calle SANTA FE. ¡A $ 4 vara!

Los terrenos de la quinta de Cano, entre Belgrano y Olivos y en el punto culminante de las barrancas del Río de la Plata. Cuartos de manzana, medias manzanas y manzanas enteras. Con opción, á voluntad de los compradores. Frente á las avenidas Maipú (prolongación de las de Santa Fe y Cabildo), y San Martín, que va de Vicente López á Florida, San Martín y Villa Ballester. Base pesos 4 la vara cuadrada. A 4 años de plazo.

Mañana á las 3 de la tarde, en nuestra casa, 351 San Martín 361.—BRAVO BARROS y Cía. 1p

BRAVO BARROS & Cía.

De RENTA. En FLORESTA.

La casa Provincias Unidas 4119, entre Lacarra y Fernández. Frente al Parque de Olivera y á 4 cuadras de Rivadavia. Adoquinado y tranvía al frente. Renta anual $ 1440. Base pesos 9.000 de los que se deducirá una hipoteca de pesos 4.000, que vence en Agosto 19 de 1914, al 8 ojo de interés con la cual podrá continuarse.

EL DOMINGO 21 de Diciembre á las 3.30 p. m., en la misma propiedad. 10 varas por 22v50 en un costado. 25v54 en el otro y 10v45 en el contrafrente. Ad corpus. Salón para negocio, 3 piezas, cocina, 2 piezas más de madera, y pozo con bomba. Renta $ 120 con contrato hasta el 25 de Febrero de 1915. Títulos perfectos. Informes, 351 San Martín 361.—BRAVO BARROS Y Cía. d16

CASAS

JUDICIAL — En Belgrano—

Quesada Nos. 2437 y 2439, entre la avenida Cabildo y General Paz. Con adoquinado al frente. Edificio de altos, recién hecho. Dos casas de familia. Juez doctor Repetto, secretaría Marín, juicio Antonio Roggerone con Agustín Ortelli (su concurso). Tasación pesos 57.205.80. Base retasada, pesos 38.602.90.

EL DOMINGO 21 de Diciembre á las 4, p. m. en la misma propiedad. Mide según tasación, 8m66 por 27m71 (10 varas por 32), y según la escritura de hipoteca, 8m66 (10 varas) por 27m07 (31v25), en un costado, 28m16 (32v51) en el otro y 8m72 (10 varas 07) en el contrafrente. Casa baja: hall, sala, tres dormitorios, comedor, baño, cocina con económica é instalación de agua caliente y 2 piezas de servicio. Casa alta: igual á la anterior, más una pieza al frente. Desocupadas. Pueden dar en conjunto pesos 4.200 de renta al año. Visítense. El adoquinado es por cuenta del comprador. 8 o|o á cuenta de precio y 2 por ciento de comisión. Escrituras por la oficina del señor Rafael Vigliano. Informes, 351 San Martín 361.—BRAVO BARROS y Cía. d13

CASA ESQUINA AL OESTE

—Murillo 802 y Gurruchaga. Adoquinadas. A tres cuadras de las avenidas Canning y Triunvirato. Base $ 9000, de la que se deducirá una hipoteca de $ 4000 en cédulas argentinas, con la que deberá continuarse.

EL DOMINGO 21, de Diciembre á las 4, en la misma propiedad. 10 varas á Gurruchaga, 20 varas á Murillo. 20v25 en un costado y 10v66 en el otro. Ad corpus. Dos piezas, otra en altos, cocina, patio, pozo con bomba. Vereda de mosaico al frente. Visítese. Títulos perfectos. Informes, 351 San Martín 361.—BRAVO BARROS Y Cía.

Judicial. Gran casa-habitación.

Gorriti 1019. Al lado de la Avenida Canning, á 3 cuadras de las de Rivera y Gascón. Edificio amplio y confortable, rodeado de jardines. Con adoquinado y tranvías al frente. Juez doctor Repetto, secretario Viera, testamentaría de doña Virgilia Galli de Dimorengo. Base pesos 33.333.33, pudiendo quedar en hipoteca la suma de 15.000 pesos á un año de plazo al 7 ojo por trimestres anticipados.

EL LUNES 22 de Diciembre á las 3.30, en nuestro hall, 351 San Martín 361. Mide según títulos, 17m32 (20v.) por 41m55 (47v978) en un costado, 43m45 (50v17) en el otro y 17m46 (20v16) en el contrafrente. Según tasación, mide 17m32 (20 varas), por 43m30 (50 varas) en un costado, 41m91 (48v40) en el otro y 17m40 (20) varas en el contrafrente. Sala, comedor, tres dormitorios, cuarto de baño con instalaciones y cocina con económica y azulejos. En cuerpo separado, un dormitorio para huéspedes, pieza de servicio, cocina, bodega, lavadero, invernáculo, molino, carbonera, gallinero, galería, cloacas internas, aguas corrientes, luz eléctrica, gas, campanillas, jardín, frutales y otros detalles. Visítese. 8 o|o á cuenta de precio y 2 o|o de comisión. Informes en nuestra casa.—BRAVO BARROS y Cía. d7

AVENIDA CALLAO 416 á 420

Judicial. Al lado de la esquina de Corrientes. Edificio de altos, para habitación y renta. Juez doctor Balarino, secretaría Dobranich, testamentaría de doña Rosario Salazar de Figoli. Base, $ 344.000, de la que se deducirá una hipoteca de $ 112.000 al 8 1|2 o|o anual adelantado, que vence en Diciembre 10 de 1914, con la que deberá continuar el comprador. El excedente entre la hipoteca y el precio de compra podrá pagarse mitad al contado y mitad á uno ó dos años con garantía hipotecaria y 7 por ciento de interés por trimestres anticipados. Produce $ 1.800 mensuales, esto es, pesos 21.600 al año. ¡Calcúlese la renta que produciría allí un edificio de varios pisos!

EL MIERCOLES 24 de Diciembre, á las 3, en nuestro hall, 351 San Martín 361. Mide según títulos, 10m95 (12v64) por 43 metros 94 (50v74) y 10m77 (12v43) en el contrafrente y según tasación, 10 metros 95 (12v64) por 43m94 (50v74). Superficie, 481.14 m. c. (641.50 v. c.). El edificio comprende, en la planta baja, un gran salón para negocio, 8 piezas, baño y sótano y en el piso alto, una espaciosa casa-habitación, ocupada por el Club Uruguay. 8 por ciento á cuenta de precio y 2 por ciento de comisión. Informes, 351 San Martín 361 —BRAVO BARROS y Cía. d7

CASA EN FLORESTA —

A plazos. Provincias Unidas 4157 (con adoquinado y tranvía), entre Lacarra y Fernández. Frente al Parque de Olivera y á 4 cuadras de Rivadavia. Base, pesos 9.000 de la que se deducirá una hipoteca de 4.000 pesos, con vencimiento en Agosto 6 de 1914, al 8 por ciento con la que podrá el comprador continuar.

EL DOMINGO 21 de Diciembre, á las 2 de la tarde, en la misma propiedad. 10 varas por 29v19 en un costado, 31v59 en el otro y 10v34 en el contrafrente. Ad corpus. 5 piezas, cocina, galería de mosaico y pozo con bomba. El gallinero y la cocina de madera, pertenecen al inquilino. Títulos perfectos. Informes, 351 San Martín 361.—BRAVO BARROS y Cía. d14

GENERAL HORNOS 1459-65.

Judicial. En el centro de Barracas. Al lado de la plaza Herrera y á una cuadra de Montes de Oca. Edificio amplio, de una planta, para renta, en notable terreno. Juez doctor Naveira, secretaría Fernández, testamentaría de doña Antonia Piccardo de Olceso. Base, $ 30.000.

EL DOMINGO 21 de Diciembre, á las 5 p. m., en la misma propiedad. 17m33 (20 v.) por 33m80 (38v45) en un costado y 35 m. (40v41) en el otro. Salón de negocio, 7 piezas, 2 cocinas, galpón, piletas de lavar, cloacas y agua corriente. Produce, según informes de los inquilinos, $ 3000 de renta al año. Visítese. 8 o|o á cuenta de precio y 2 o|o de comisión. Informes, 351 San Martín 361.—BRAVO BARROS Y Cía. d14

¡Es la hora de comprar!

Las casas de tipo colonial, las moradas patriarcales han desaparecido. En su reemplazo, destacan sus líneas los suntuosos palacios de la Avenida Alvear, las lujosas mansiones de todos los barrios. Pero esos palacios, esas mansiones, no son asequibles sino á los hombres de fortuna. ¿Dónde se establecerán aquellos que sin tener grandes caudales disponen de medios para vivir confortablemente? En Buenos Aires, no queda sitio adecuado. Las quintas han sido subdivididas; el pequeño lote ha sustituído á la vasta heredad: nadie posee, ya, una extensión apropiada, una manzana para construir su habitación á la sombra de los árboles ó esperar tranquilo que la creciente densidad y mayor riqueza de la población promuevan la valorización de sus tierras. Sólo en el deslinde de Belgrano, en las barrancas del Río de la Plata, sobre la prolongación de la calle Santa Fe, existen algunas fracciones de 12.000 á 15.000 varas de superficie. Son las que constituían la residencia solariega de don Roberto Cano, cuyo remate se efectuará mañana, á cuatro años de plazo, por cuenta de su propietario, que las entrega á su destino, sin ánimo de hacer una especulación.

Caminos pavimentados, tranvías, ferrocarriles, alumbrado eléctrico, edificación relevante, todo cuanto la civilización auspicia tiene allí su exponente, su manifestación.

El precio . . . ¡no es precio!: $ 4 la vara cuadrada ha de considerarse como una exteriorización de la voluntad de vender, como la expresión de lo ínfimo en materia de valores, en el pasado y en el porvenir.

BRAVO BARROS y Cía.

PARA HABITAR, en Lomas.

Una casa nueva. Bien construída. Calle Pedernera 359 y 369, á 5 cuadras al Este de la estación. Base 22.000, 1|3 parte al contado y el resto á uno y dos años con hipoteca y 7 por ciento anual por semestres anticipados.

EL DOMINGO 21 de Diciembre, á las 4.30, allí mismo. 20 varas por 43v58 en un costado y 55v46 en el otro. Ad corpus. Vestíbulo, sala, comedor, 4 habitaciones, baño con azulejos é instalación de agua caliente, cocina con económica, pieza de servicio, galería, celosías, luz eléctrica, aguas corrientes, pozo, garage, entrada para coche y jardín. Visítese en cualquier momento. Títulos perfectos. Escrituras por la oficina del señor Abel E. Valenzuela. Informes, 351 San Martín 361, ó en Lomas, Avenida Meeks, 66—BRAVO BARROS & Cía.

Corrientes 781 al 85. Al lado

de la esquina de Esmeralda. — Edificio moderno, para renta. Planta baja, 4 pisos altos, entrepiso y subsuelo. Tres locales para negocio y 9 departamentos. Renta mensual $ 3.400, esto es, $ 40.800 al año. Base, pesos 330.000 de la que se deducirá una hipoteca de pesos 250.000 hasta Noviembre de 1914 al 8 1|2 o|o por semestres anticipados, con la que podrá continuarse.

EL MIERCOLES 24 de Diciembre, á las 3 de la tarde, en nuestro hall, 351 San Martín 361. 10v22 por 29v55 en un costado, 28v70 en el otro y 10v27 en el contrafrente. Ad corpus.

PLANTA BAJA — Salón para negocio, local anexo para talleres, 2 habitaciones, baño, toilette, cocina con económica y patio. Renta 900 pesos mensuales.

ENTREPISO PRINCIPAL — Salón exposición con departamento para familia de 3 habitaciones, comedor, toilette y pieza de roperos. Renta pesos 450.

1.o, 2.o y 3.o pisos altos — Son iguales y consta cada uno de 3 departamentos con hall, 2 y 3 habitaciones, baño y toilette. Renta en conjunto, pesos 1.270 mensuales.

4.o Piso — Dos departamentos con 4 piezas, toilette y dependencias. Renta 280 pesos al mes.

SUBSUELO — Amplio salón, cocina con económica, toilette y sótano con bodeg., despensa y otras dependencias. Renta pesos 500 por mes.

CONSTRUCCION—Moderna, á todo costo, con material de primera calidad, teniendo ascensor de roble con espejos, marca Pifre. Visítese. Títulos perfectos. Informes, 351 San Martín 361.—BRAVO BARROS y Cía. d15

VENEZUELA 2073 al 77 —

Judicial. Entre Sarandí y Rincón. A una cuadra de la avenida Belgrano y á dos y media de la de Entre Ríos. Edificio antiguo, de notables dimensiones. Juez doctor Puig Lómez, secretaría Irie, juicio división de condominio Rosa Gallino de Fosatti, Pedro Vicente, Matilde Isabel, Julieta María, Celesta Angela María Fosatti y sucesión Amalia F. Fosatti de Michelia. Base pesos 43.200.

EL DOMINGO 21 de Diciembre á las 3 p. m., en la misma propiedad. 13m85 de frente por 43m30 de fondo, esto es, (16 v. por 50). Salón de negocio y 2 piezas. Seña 10 o|o. Comisión 2 o|o. Informes, 351 San Martín 361.—BRAVO BARROS y Cía. d13

"La Pastora", de Gilmour

AYER, en nuestro patio

Resultado de la venta

	Superficie	Promedio por hectárea	Total
Lote A	— 487 h. 31 á., 26 c.	$ 311.91	. . $ 152.000
Lote B	— 487 h. 31 á., 26 c.	" 270.87	. . " 132.000
Lote C	— 487 h. 31 á., 26 c.	" 225.72	. . " 110.000
Lote D	— 487 h. 31 á., 26 c.	" 256.50	. . " 125.000

Total $ 519.000

Promedio general $ 266.26 la hect.

Comprador: Sr. Agustín Ladoux

BRAVO BARROS y Cía.

Casa quinta en MARTINEZ—

Sobre la barranca, el paseo Pueyrredón y la estación Escalada, que allí se construirá en breve. Calle Sáenz Valiente (próxima á macadamizarse y con alumbrado eléctrico) esquina á otra sin nombre. Edificio moderno, de bonito estilo, con 4.680 varas de terreno. A 2 cuadras de la avenida Pueyrredón, á 3 del bulevar Manuel Aguirre (ambos macadamizados) y rodeada por las quintas de Gibson, L'ambi, Gramondo, Barassi, Alzaga, Hary y otros. Base pesos 65.000, de la que se deducirá una hipoteca de $ 40.000, pagadera en 4 cuotas de 10.000 $ cada una, con vencimiento en Julio 30 y Diciembre 31 de 1914 y 1915, con 8 o|o de interés, pagadero por semestres anticipados, con la que podrá continuar el comprador, pudiendo quedar, además, en segunda hipoteca pesos 25.000 á un año de plazo con 8 o|o, por semestres anticipados.

EL DOMINGO 21 de Diciembre á las 4.30, en la misma propiedad. Mide 49v50 á Sáenz Valiente por 94v47 á la calle sin nombre. Ad corpus.

PLANTA BAJA: escalinata de mármol, hall, comedor, dos dormitorios, cuarto de baño y torre con mirador.

SUBSUELO: dos dormitorios, cuarto de baño, cocina, despensa y bodega. Molino con cañerías en toda la casa. Parque, jardines, luz eléctrica. Visítese. Informes y planos, 351 San Martín 361.—BRAVO BARROS y Cía. d13

AV. SANTA FE 2448 al 52—

A 50 metros de la Avenida Pueyrredón. Casa de negocio, con dependencias para familia. Terreno de 600 v. c. Base pesos 110.000, mitad al contado y mitad á uno ó dos años de plazo con hipoteca y 7 o|o de interés por semestres anticipados, pudiendo chancelarse la deuda en cualquier momento sin pérdida de intereses.

EL JUEVES 18 de Diciembre á las 3. en nuestro hall, 351 San Martín 361. 10 varas por 60. Ad corpus. Salón de negocio, 7 piezas, dos baños, cocina con azulejos, corredor, galpón, luz eléctrica. Tiene contrato á razón de pesos 700 mensuales hasta Diciembre 31 de 1916, con opción á dos años más. El comprador podrá reedificar percibiendo entretanto la mitad del alquiler. Visítese. Títulos perfectos. Informes, en nuestra casa.—BRAVO BARROS y Cía.

PERU 1237 — JUDICIAL—

Entre San Juan y Cochabamba. 7m57 (8v75) por 60m62 (70 varas) con edificio antiguo. Juez doctor Balarino, secretario doctor Rona, testamentaría de doña Petrona Laiño de Gutiérrez. Base, $ 26.400.

EL DOMINGO 21 de Diciembre, á las 5 de la tarde, en la misma propiedad. Ocho piezas, baño, 3 patios, galpón, cocina y dependencias. 8 por ciento á cuenta de precio y 2 por ciento de comisión. Informes, 351 San Martín 361.—BRAVO BARROS y Cía. d10

"Villa Rosario", en Adrogué.

—Judicial. La casa-quinta de aquel nombre, bulevar Cesáreo Amenedo esquina Ferrari. A 4 1|2 cuadras de la estación y á pocos metros de la Avenida Espora. Venta en tres lotes con superficies de 2.025 á 2625 m. c. (2.700 á 3.500 v. c.), entrando en uno de ellos la casa-habitación y en otro un buen edificio con la cochera, caballeriza y dependencias de servicio. Bases de pesos 12.600 á $ 40.920, mitad al contado y mitad á 1 ó 2 años, con garantía hipotecaria y 8 por ciento por trimestres anticipados. Juez doctor Balarino, secretaría Dobranich, testamentaría de doña Rosario Salazar de Figoli.

EL DOMINGO 28 de Diciembre, á las 4 de la tarde, en la misma propiedad.

LOTE 1—Amenedo 816 esquina Ferrari. 60m62 (70 varas) por 43m30 (50), respectivamente. Comprende la casa-habitación, con vestíbulo de entrada, hall con claraboya de cristales, sala, 4 dormitorios, comedor con frisos de cedro, cuarto de baño, cocina con económica, antecocina, galería, motor á nafta para el agua, gas, luz eléctrica, celosías metálicas, quinta, jardín, parrales, cerco de alambre tejido. Base pesos 40.920.

LOTE 2—Ferrari 750. Mide 34m64 (40 varas) por 60m62 (70 varas). Gran comedor, 4 dormitorios, baño, 2 piezas de servicio, cocina, aljibe, galería, gas, luz eléctrica, lavadero, cochera, caballeriza, depósito de forrajes, molino, invernáculo, jardín, huerta y frutales. Base, $ 26.480.

LOTE 3—Con frente á Amenedo, 25m98 (30 varas) por 77m94 (90 varas). Superficie, 2.700 v. c. Está cercado de alambre tejido y cultivado. Base, $ 12.600. Visítese. 8 por ciento á cuenta de precio y 2 por ciento de comisión. Informes y planos, 351 San Martín 361, ó en Lomas, Avenida Meeks 66.—BRAVO BARROS y Cía. d9

CANGALLO 1651. A cuadra

y media de la Avenida Callao. — Una propiedad de amplias dimensiones. 851 varas cuadradas irreemplazables allí para una gran casa de renta. Base $ 85.000. ¡A menos de $ 100 la vara! El comprador deberá continuar con una hipoteca de pesos 28.600 oro sellado ($ 65.000 m|n.) al 8 y 1|2 por ciento, hasta Febrero 13 de 1915, cancelable en cualquier tiempo con pérdida de un trimestre de intereses.

EL MIERCOLES 24 de Diciembre, á las 3, en nuestro hall, 351 San Martín 361. 10 varas por 70 en un costado, teniendo en el otro, á las 50 varas un martillo á favor de 7v50 por 17v50. Contrafrente 17v50. El edificio actual, es antiguo. Existen 4 galpones que pertenecen al inquilino. Visítese de 1 á 3. Títulos perfectos. Informes, 351 San Martín 361.—BRAVO BARROS y Cía. d14

CASA EN LOMAS. AVENIDA

Alem 406, esquina á Rivera. Adoquinada y tranvía eléctrico al frente. A 4 1|2 cuadras de la estación. Edificio moderno. Base, pesos 26.000.

EL DOMINGO 21 de Diciembre, á las 3.30, allí mismo, 22v41 á Alem por 41v29 á Rivera, 41v19 en un costado y 23v36 en el otro. Ad corpus. Vestíbulo, sala, escritorio, comedor, 3 dormitorios, baño con instalaciones, guardarropa, cocina con económica, pieza de servicio en altos, galerías, lavadero, cochera y caballeriza. Celosías, gas, luz eléctrica, aguas corrientes. Visítese. Títulos perfectos. Informes, 351 San Martín 361 ó en Lomas, Av. Meeks 66.—BRAVO BARROS y Cía. d14

Casa quinta en ALTA GRACIA

En Villa Anizacate: uno de los sitios más pintorescos de las Sierras de Córdoba. Entre las casas quintas de Carreras, García, Castellanos, Besana y otros. 61.643 varas cuadradas con una gran casa-habitación y garage y dependencias de servicio en el subsuelo, baños del río Anizacate, al que da frente, y todo género de comodidades, incluyéndose en la venta el moblaje que la adorna. Base $ 25.000, 1|3 parte al contado y el resto á uno y dos años de plazo con garantía hipotecaria y 7 o|o de interés, por semestres vencidos.

EL JUEVES 18 de Diciembre, á las 3, en nuestro hall 351 San Martín 361. El edificio, recién construído, á todo costo, se compone de sala, comedor, 7 dormitorios (algunos con lavatorio), cocina con económica, cuarto de baño con instalaciones, despensa, garage con pieza para chauffeur, piezas para servicio, casa para quintero, gasómetro para 50 luces de acetileno, aguas corrientes, molino con depósito de 10.000 litros, cañerías, gran quinta con huerta de verduras y riego, monte de frutales y forestales, cercos de alambre liso, tejido y de púa con postes de quebracho colorado y algarrobo, todo nuevo y en perfecto estado. Visítese. Es conocida por de Benito Costa. Títulos perfectos. Informes, en nuestra casa.—BRAVO BARROS y Cía. d11

VICTORIA 3383 — ENTRE

Liniers y Loria. A 4 cuadras del Once. Casa de familia. Bien tenida. Renta anual $ 1560. Base $ 15.000, de la que se deducirá una hipoteca de $ 9000 que vence el 24 de Julio de 1915 al 9 o|o, por semestres anticipados, con la que podrá continuar el comprador.

EL DOMINGO 21 de Diciembre á las 4, en la misma propiedad. 8v88 por 23v63 en un costado y 19v26 en el otro, donde tiene un martillo en contra de 4v04 por 4v04, contrafrente 4v84. Ad corpus. Sala, 3 habitaciones, cocina y pieza de servicio. Visítese. Títulos perfectos. Informes, 351 San Martín 361.—BRAVO BARROS Y Cía. d14

AVENIDA SAN JUAN 3647.

—Al lado de la Avenida Boedo. Gran barrio comercial. Edificio antiguo. Buenas dimensiones. Base $ 25.000, de la que se deducirá una hipoteca de $ 17.000 al 9 o|o que vence en Octubre 16 de 1915, con la que deberá continuarse.

EL DOMINGO 21 de Diciembre á las 4, allí mismo. 10 varas por 56v44 en un costado y 57.27 en el otro. Ad corpus. Sala, habitaciones, comedor, cocinas, dos patios, corredor, aguas corrientes. Visítese. Títulos perfectos. Informes, 351 San Martín 361.—BRAVO BARROS y Cía. d14

Casa al Norte—Paraguay 2578

Entre la avenida Pueyrredón y Ecuador. Sobre las avenidas Córdoba y Santa Fe. Puede transformarse con poco gasto, en una excelente casa de familia. Base, $2.000 pesos.

EL DOMINGO 21 de Diciembre, á las 3, en la misma propiedad. 10 varas por 35. Ad corpus. Vestíbulo con cristales ingleses, seis piezas, cocina y dos patios de mosaico. Visítese. Títulos perfectos. Informes, 351 San Martín 361.—BRAVO BARROS y Cía. d24

CASA CENTRAL en Flores.

—Bacacay 3361 (con tranvía eléctrico), entre Cuenca y Campana. A 3 cuadras de la Av. Rivadavia y á 6 y á 4 de las estaciones Flores y Vélez Sársfield. Base 5000 pesos.

EL DOMINGO 21 de Diciembre á las 4.30, en la misma propiedad. 7v50 por 40. Ad corpus. Comedor, 3 habitaciones, baño, cocina, dos patios, fondo con gallinero y aguas corrientes. Produce $ 900 al año. Visítese. Títulos perfectos. Informes, 351 San Martín 361.—BRAVO BARROS Y Cía. d14

MODERNA. En PALERMO.

La casa Malabia 2009 esquina Soler, adoquinadas. A una cuadra de la Avenida Canning. Base $ 18.000, mitad al contado y mitad á un año de plazo con hipoteca y 7 o|o de interés por semestres anticipados.

EL DOMINGO 21 de Diciembre á las 5, en la misma propiedad. 13v64 á Soler, 13v33 á Malabia y 13v78 en el contrafrente. Ad corpus. Sala, comedor, dos dormitorios, cuarto de baño con agua caliente, cocina económica, dos piezas de servicio en altos, molino, pileta, gas y luz eléctrica. Visítese. Títulos perfectos. Informes, 351 San Martín 361.—BRAVO BARROS Y Cía. d11

DOS CASAS en Ciudadela.

Frente á la estación. Calle Rivadavia, entre 9 de Julio y Santamarina. Base, $ 7.000 cada una de las que se deducirá una hipoteca que cada casa reconoce de $ 5.000 en cédulas de la provincia, pagándose el resto á plazos.

EL DOMINGO 21 de Diciembre, á las 3 de la tarde, allí mismo. Miden 8v43 por 23v72 á 35v45 de fondo. Ad corpus. Consta cada una de 3 dormitorios, baño, cocina y pieza de servicio. Desocupadas. Visítense. El actual propietario proveerá de agua por un año, sin cargo alguno. Títulos perfectos. Escrituras por la oficina del señor Natalio L. Marchese. Informes, 351 San Martín 361.—BRAVO BARROS y Cía. d14

Judicial. Casa en Belgrano.

Cuba 3844, entre Manzanares y Pardissien. A dos y media cuadras de la Avenida Cabildo y del tranvía de Lacroze y á 150 metros de la plaza Balcarce. Juez doctor Gigena, secretario doctor Marini, juicio doña Liseta Trumpfheller con don Antonio Peruginí. Base pesos 6.000.

EL DOMINGO 21 de Diciembre á las 3 en la misma propiedad, 8m66 por 37m39 (10 varas por 38v10). Vestíbulo de cristales, sala, comedor, 3 dormitorios, pieza de servicio, cocina, celosías, pozo con bomba. Construcción moderna, con materiales excelentes. 8 por ciento á cuenta de precio y 2 por ciento de comisión. Informes, 351 San Martín 361.—BRAVO BARROS Y Cía. d14.

En el centro de Banfield.—

Judicial. Una casa y un terreno contiguo. Avenida Belgrano 1340. A 3 1|2 cuadras al E. de la estación y á 1 del bulevar Alsina y de la calle Maipú (adoquinada y con tranvía). Juez doctor Naveira, secretaría Fernández. Testamentaría de doña Antonia Piccardo de Olceso. Bases 5.666.66 $ la casa y $ 3.000 el terreno.

EL DOMINGO 21 de Diciembre á las 3, m., en las mismas propiedades. Casa 10m 82 (12v50) por 43m30 (50 varas). 3 habitaciones, cocina, corredor y aguas corrientes. Terreno: 10m32 (12v50) por 43m30 (50 varas). Superficie 408 m. c. 50 (625 v. c.) Tiene cerco de alambre tejido y vereda. 8 o|o á cuenta de precio y 2 o|o de comisión. Informes, 351 San Martín 361, ó en Lomas, Avenida Meeks 66.—BRAVO BARROS y Cía. d12

TERRENOS

Calle Santa Fé. ¡A $ 4 vara!

—Los terrenos de la Quinta de Cano, en cuartos de manzana, medias manzanas y manzanas enteras. Entre los macizos de edificación de Belgrano y Olivos, y en el punto culminante de las Barrancas de Vicente López. — Frente á las avenidas Maipú (continuación de Cabildo y Santa Fé), y San Martín, que va desde la costa del Río de la Plata al pueblo de aquel nombre, y á las calles Días Vélez, Atucha, Ramos Mejía, Monasterio y San Antonio. Con todos los atractivos y adelantos de los mejores barrios de la ciudad. Base, pesos 4 la vara cuadrada. 20 o|o al escriturar y 80 o|o en cuatro cuotas iguales, á uno, dos, tres y cuatro años, con 7 o|o de interés, por semestres anticipados. Los pagos se efectuarán en las fechas correspondientes, en el Banco Popular Argentino.

EL MIERCOLES 17 de Diciembre, á las 3, en nuestra casa, 351 San Martín 361. 21 fracciones de 3.500 varas cuadradas, cada una. Opción á voluntad de los compradores. Títulos perfectos. Escrituras por ante la oficina del señor Horacio J. Ferrari. Informes y planos, 351 San Martín 361. —BRAVO BARROS y Cía. n29

114 lotes en AVELLANEDA—

En 60 mensualidades. Los terrenos de la antigua quinta de Casalins. Con frente á la calle Güemes, á la prolongación de las calles Comodoro Rivadavia, Almirante del Seller y Almirante Cordero y á otra sin nombre. A pocos metros de la vía del F. C. Sud, que los separa del bulevar Belgrano, pavimentado hasta los terrenos y por el que pasará el tranvía eléctrico de la concesión Lacroze, y á cinco cuadras de la avenida Mitre, de los tranvías eléctricos y del macizo central de la ciudad de Avellaneda. Son terrenos altos, libres de inundaciones. Venta en lotes de todas dimensiones, con opción. Sin base, en 60 mensualidades, sin interés, de las cuales se entregarán 1 en el acto del remate y 2 al escriturar.

EL DOMINGO 21 de Diciembre á las 3, en los mismos terrenos. Las superficies varían en 200 y 600 varas cuadradas. Posesión inmediata. Títulos perfectos. Escrituras por ante la oficina del señor Vicente Etcheverry. Informes y planos, 351 San Martín 361.—BRAVO BARROS y Cía. d7

En el PASEO DE JULIO.—

Entre Libertad y Montevideo.—Dos terrenos de 11 vs. de frente por 35 y 48 de fondo. A 2 cuadras de la Avenida Callao y del Parque Japonés. Base, $ 100 la vara cuadrada. 1|3 parte al contado y el resto á 6 y 12 meses de plazo con pagarés hipotecarios, á la orden de los vendedores, y 7 por ciento anual por semestres anticipados. En el caso de que resultare un solo comprador, podrá continuar con una hipoteca de $ 30.000 en cédulas serie L y pagar el excedente en las condiciones antedichas.

EL JUEVES 18 de Diciembre, á las 3 de la tarde, en nuestro hall, 351 San Martín 361. Tienen superficies de 393 y 544 v. c. Las construcciones pertenecen á los inquilinos. Los ocupan los señores Cerrano y Cía., á razón de pesos 460 mensuales. Títulos perfectos. Escrituras por ante la oficina del Sr. Lorenzo Mira (en el caso de resultar dos compradores). Informes y planos, 351 San Martín 361.—BRAVO BARROS y Cía. d11

Media manzana en Belgrano.

Judicial. Central, con edificios. Calles Zapiola (adoquinada), Freire y Olazábal. A 3 cuadras de la estación del F. C. R. y á 2 del tranvía de Crámer. Juez doctor Naveira, secretaría Tornese, juicio Eugenio Dumas y Cía., con don Ramón Avila y Castilla y señora María Aguilar de Avila. Base pesos 60.000.

EL DOMINGO 4 de Enero, á las 4, en la misma propiedad. Mide 39m316 (45v40) á Zapiola, igual extensión á Freyre y 99m59 (115v) á Olazábal. Superficie 3916 metros cuadrados (5.221 v. c.). Existen allí 4 casas: Freire 2331, con 5 piezas, cocina, corredor, jardín y dependencias; Freyre 2313, esq. Olazábal, con 5 piezas y jardín; Olazábal 3171, con 4 piezas y Olazábal sin número (contigua á la anterior), con 3 piezas. 8 o|o á cuenta de precio y 2 o|o de comisión. Informes, 351 San Martín 361.—BRAVO BARROS y Cía. d11

TERRENOS EN LOMAS —

Siete lotes, con frente á la avenida General Espejo (pavimentada) y á las calles Río Bamba y Carlos Tejedor. A 5 cuadras al Este de la estación. Sin base, en 40 mensualidades, sin interés, debiendo entregarse 2 en el acto del remate y 2 más al escriturar.

EL DOMINGO 21 de Diciembre á las 5, en los mismos terrenos. Miden de 10 á 15 varas de frente por 30 á 55 de fondo. Superficies de 204 á 679 varas cuadradas. Títulos perfectos. Escrituras por la oficina del señor Juan Recagno. Informes y planos, 351 San Martín 361 ó en Lomas, Av. Meeks 66.—BRAVO BARROS Y Cía. d14

Entre Ituzaingó y Kilómetro 22

Los terrenos de Nuzar, 20 lotes de amplias dimensiones, para casa-quintas ó especular, con frente á la calle Rivadavia que los separa de la vía del ferrocarril Oeste, y á cuatro calles más. A 6 cuadras al Este de la estación de Ituzaingó y á igual distancia al Oeste de la de "Kilómetro 22". Frente á la quinta "Villa Rosa" del doctor Laureano Rufino y próximos á la "Villa Victoria" y "Victoria Farm" del Dr. Estanislao S. Zeballos. Terrenos altos. Base, 90 centavos la vara. Mitad al contado y mitad á un año de plazo, con garantía hipotecaria y 7 por ciento de interés por semestres anticipados.

EL SABADO 20 de Diciembre, á las 3 de la tarde, en nuestro hall, 351 San Martín 361. Las superficies varían entre 1632 y 2127 varas cuadradas. Son conocidos también por de los "Tachos". Títulos perfectos. Escrituras por ante la oficina del señor Juan F. Vázquez. Informes y planos, 351 San Martín 361.—BRAVO BARROS y Cía.

BRAVO BARROS & Cía.

Entre PALERMO y Belgrano. —Dos terrenos. Uno en la calle Estados entre Miguelotes y Blandengues y otro calle Chenaut entre Báez y Arce. Con adoquinado al frente. A pocos metros de los tranvías de las Avenidas Vértiz y Gutenberg. Venta resuelta, sin base.
EL DOMINGO 21 de Diciembre, á las 4, en los mismos terrenos. Miden 9 y 10 varas de frente por 40 y 51 varas de fondo. Superficies, 361 y 511 v. c. El adoquinado de la calle Chenaut está pago y el de Estados es por cuenta del comprador. Títulos perfectos. Escrituras por ante la oficina del señor Ireneo E. Collado. Informes y planos, 351 San Martín 361. — BRAVO BARROS y Cía. d14

ESQUINA EN FLORESTA. Contal.—Bulevar Avellaneda (con tranvía eléctrico) y Esperanza (adoquinada). Rumbos NO. y SO. A una cuadra de la plaza é Iglesia y á 3 de la estación Vélez Sársfield y de la avenida Rivadavia. Base, pesos 25 la vara, de la que se deducirá una hipoteca de $ 4.000, que vence el 22 de Octubre de 1914 al 8 por ciento anual, con la que podrá continuarse.
EL DOMINGO 21 de Diciembre, á las 5, en el mismo terreno, 16v50 á Avellaneda por 21 á Esperanza. Superficie, 346 v. c. Títulos perfectos. Informes y planos, 351 San Martín 361.—BRAVO BARROS y Cía. d14

Para edificar—En el TIGRE. — Una esquina de 1.800 varas cuadradas. Calles Virgilio Tedín y otra sin nombre. A pocos metros del río Luján, del Paseo Victorica y de la calle Liniers (asfaltada), á dos cuadras del Tigre Hotel y entre los chalets de Pratt, Mazzini, Oliveira César y otros. Sin base, mitad al contado y mitad á un año de plazo, con garantía hipotecaria y 8 por ciento anual, por semestres adelantados.
EL JUEVES 18 de Diciembre, á las 3, en nuestro hall, 351 San Martín 361. 21v30 por 85v53. Superficie, 1.824 v. c. Título perfecto. Informes y planos 351 San Martín 361.—BRAVO BARROS y Cía. d11

Judicial. En Mar del Plata. —Siete lotes de terreno en la manzana H. de la chacra 97. Con frente á la prolongación de las calles Alsina, Olavarría, 35 y 37. A 10 cuadras del Tiro á la Paloma y á 12 de la estación nueva del ferrocarril del Sud. Juez doctor Padilla, secretario doctor J. M. Padilla, testamentaría de don José Vázquez Millán. Base retasada, pesos 1.50 los 75 decímetros cuadrados, ó sea la vara cuadrada.
EL MARTES 23 de Diciembre, á las 3, en nuestro hall, 351 San Martín 361. Las superficies varían entre 824 y 1.287 m. c. (1.100 á 1.650 v. c.). Títulos en autos á disposición de los interesados. Escrituras por la oficina del señor Juan González Cané, 8 por ciento á cuenta de precio y 2 por ciento de comisión. Informes y planos, en nuestra casa.—BRAVO BARROS y Cía. d14

Terrenos en Mar del Plata — Judicial. Cinco lotes, en la esquina de Gazcón y Arenales. A tres cuadras de la estación nueva y de la plaza Colón, á 4 del Paseo General Paz y á poco más de la rambla y del océano. Orden del juez doctor Uzal (de Dolores), secretaría Reales. Testamentaría de doña Polonia San Sebastián de Vitali. Bases de 2.500 á 10.000 pesos cada lote.
EL MARTES 23 de Diciembre, á las 3, en nuestro hall, 351 San Martín 361. Lote 1: 8m66 por 43m30. Superficie 375 m. c. (500 v. c.) Base $ 5.000. Lote 2: 8m66 por 34m64. Superficie 300 m. c. (400 v. c.) Base $ 4.000. Lote 3: esquina. 17m32 por 25m98. Superficie 450 m. c. (600 v. c.) Base $ 10.000. Lote 4: 8m66 por 17m32. Superficie 150 m. c. (200 v. c.) Base $ 2.500. Lote 5: 9m53 por 25m98. Superficie 247 m. c. (330 v. c.) Base $ 3.000. En el lote de la esquina hay un edificio de material y madera y en todos, árboles frutales. Escrituras por la oficina del señor Joaquín Souteio Vázquez. 10 por ciento de seña y 2 por ciento de comisión. Informes y planos, 351 San Martín 361.—BRAVO BARROS y Cía. d14

Una manzana en Saavedra. Judicial. Con edificios. Calles Zapiola, Pinto, Correa y Ramallo. A 5 cuadras de la Avenida Cabildo y del tranvía de Lacroze y á 4 del Lago y del Parque de Saavedra. Paraje alto, muy pintoresco. Para especular, dividiendo en pequeños lotes, es inmejorable. Juez doctor Balarino, secretario Dobranich, testamentaría de doña Rosario Salazar de Figoli. Base, $ 80.000 que equivale á pesos 4.41 los 75 decímetros cuadrados ó sea la vara cuadrada, mitad al contado y mitad á uno ó dos años con garantía hipotecaria y 8 ojo anual, por trimestres anticipados.
EL VIERNES 26 de Diciembre, á las 3 de la tarde, en nuestro hall, 351 San Martín 361. Mide 87m94 á Pinto, 150m83 á Correa, 166m34 á Ramallo y 86m60 á Zapiola. De estas dimensiones debe descontarse la esquina de Zapiola y Ramallo, que no entra en la venta y que mide 16m40 por 15m50 respectivamente. Superficie total en venta: 13.504.04 m. c. (18.126.66 v. c.). Existen en el terreno dos casas: Ramallo 3012, con 10 piezas y dependencias, y Zapiola 4488, con 3 piezas y cocina. 8 por ciento á cuenta de precio y 2 por ciento de comisión. Informes y planos, 351 San Martín 361.—BRAVO BARROS y Cía. d7

Sobre el Parque de Saavedra. Judicial. 14 lotes en las calles Pinto (adoquinada é iluminada con lámparas de arco), Jaramillo, Manzanares y Freyre. A 50 metros de la entrada principal del Parque de Saavedra, que será en breve uno de los paseos más importantes del municipio, á poco más del tranvía de Lacroze y del bulevar García del Río y á 4 cuadras del tranvía número 35. Juez doctor Navelra, secretario doctor Laspiur. En un juicio seguido por el Banco Argentino de Hipotecas y Edificación. Base, $ 1.20 los 75 decímetros cuadrados, ó sea la vara cuadrada.
EL DOMINGO 21 de Diciembre á las 5, en los mismos terrenos. Las superficies varían entre 225 m. c. (300 v. c.) y 375 m. c. (500 v. c.) Cercados de alambre tejido. El adoquinado de la calle Pinto, es por cuenta de los compradores. Escrituras por la oficina del señor Enrique L. Huergo. 8 por ciento á cuenta de precio y 2 por ciento de comisión. Informes y planos, 351 San Martín 361.—BRAVO BARROS y Cía. d6

CAMPOS

Sobre la ciudad de Santiago del Estero. — Judicial. A 27 cuadras al Sur de la plaza principal. El establecimiento denominado "Contreras", situado dentro del radio municipal de la ciudad, con una superficie de 951 hectáreas, 15 áreas, según la escritura de hipoteca, y con 1.110 hectáreas, 64 áreas, 09 centiáreas, según la mensura aprobada. Tierras negras, arenosas, insuperables para el cultivo de la alfalfa, viña, maíz y algodón, con agua á 5 y 6 metros, teniendo, además, riego abundante por medio de canales propios con boca de toma en el río Dulce. Venta en un lote, con extensos alambrados, valiosas poblaciones, infinidad de potreros, alfalfares y otras mejoras de importancia. Juez doctor Repetto, secretario Marín, juicio Sociedad Crédito Territorial Sud Americano con Enrique Gerstrom. Base, pesos 210.000. Al contado.
EL VIERNES 19 de Diciembre á las 3, en nuestro hall 351 San Martín 361. Linderos: al Norte, la avenida Solís, Tomás Bengolea, el pueblo San Germes, Andrés Figueroa y Félix Altieri; al Sur, Félix Altieri, Paptarío, Ramírez y otros; al Oeste, Las Mercedes y al Este, la acequia municipal, Altieri y otros. En los planos figura á nombre de Contreras. Está alambrado en todo su perímetro y dividido en 30 potreros, con postes de quebracho colorado, 6 y 7 hilos y varillas de quebracho blanco. Tiene casa principal con 22 habitaciones, varias poblaciones más para personal y administración, tres grandes galpones para alfalfa, pozo semisurgente, tanques, bebederos, corrales con baño y brete de operar, dos grandes represas, instalación completa para pasteurizar leche y enfardar alfalfa, todo con fuerza motriz, luz eléctrica, aguas corrientes y otros detalles. Hay 400 hectáreas alfalfadas, 400 más dedicadas á diversos cultivos y 180 hectáreas de monte, de fácil y productiva explotación. El comprador tendrá derecho á riego por la acequia de la propiedad y á los gastos de su conservación deberá contribuir proporcionalmente. Se excluyen de la venta las siguientes fracciones: a) el pueblo San Germes con 24 hectáreas, 17 áreas, 28 centiáreas; b) 90 hectáreas, 33 áreas, 10 centiáreas, entre las avenidas Solís, Viñara, y San Germes y el potrero número 4; c) 6 hectáreas, 89 áreas entre la avenida Belgrano, campo del señor Gerstrom y los lotes 11 y 16; d) 3 hectáreas, 52 áreas, entre las avenidas Contreras y Belgrano y más campo de Gerstrom; e) 8 hectáreas, 58 áreas, 20 centiáreas entre las avenidas Belgrano, Ramírez y más campo de Gerstrom. Se visita por la ciudad de Santiago del Estero, donde todos conocen el campo. En el establecimiento, el administrador atenderá á los interesados. Los títulos se encuentran en la Sociedad Crédito Territorial (Florida 183) para los que deseen revisarlos. 8 por ciento á cuenta de precio y 2 por ciento de comisión. Informes y planos, 351 San Martín 361.—BRAVO BARROS y Cía. d4

Judicial — En Gral. Guido. —"Los Peludos". — A poco más de una legua al Oeste de la estación Parravicini, del ramal á Dolores, 506 hectáreas especiales para tambo ó invernada con pastos tiernos, naturales. 14 hectáreas alfalfadas y agua excelente desde 4 metros. Lindando con los establecimientos "El Carbalito" y "Palenque Grande", de los herederos de Ponce León. Juez doctor Repetto, secretaría Marín. Juicio Francisco Clarac, en el expediente número 512. Base retasada, pesos 48.156. Mitad al contado y mitad á uno ó dos años de plazo, con hipoteca y 8 por ciento de interés, pagadero por semestres anticipados.
EL VIERNES 19 de Diciembre, á las 3 de la tarde, en nuestro hall, 351 San Martín 361. Está alambrado en todo su perímetro, siendo propio el costado Norte y medianeros los demás, con postes de quebracho colorado y ñandubay, 5 hilos lisos y uno de púa y dividido en cinco potreros y tiene población de 3 piezas, galpón de hierro y molino con tanque australiano de 120.000 litros. Ha estado dedicado á la agricultura para lo que es inmejorable. 8 por ciento á cuenta de precio y 2 por ciento de comisión. Informes y planos, 351 San Martín 361.—BRAVO BARROS y Cía. d7

LA CAROLINA, en La Pampa — Judicial. — Un establecimiento moderno. En la sección VII, parte Norte del lote 17, fracción B. 3.750 hectáreas (incluídas 600 perfectamente alfalfadas y 200 listas para alfalfar), á tres leguas al NO. de la estación Ingeniero Luiggi y á cinco al S. de Quetrequén, las dos del F. C. O. Tierras adaptables al cultivo de todos los cereales y con especialidad para la siembra de la alfalfa, con infinidad de pastos tiernos y agua dulce en abundancia, teniendo, además, parte de monte de algarrobo y caldén, de gran utilidad. Venta en un lote, con alambrados, poblaciones y mejoras de valor. Base retasada, $ 60 la hectárea ó sean $ 225.000, pudiendo continuar el comprador con una hipoteca de pesos 66.000 oro sellado (pesos 150.000 moneda nacional legal), á favor del Banco Hipotecario Suizo Argentino, al 8 por ciento de interés por semestres anticipados, que vence en Junio de 1914, con opción á cinco años más. En el caso de que el precio excediese de pesos 270.000, el excedente que resultare sobre esa suma, podrá pagarse á un año de plazo, con garantía hipotecaria y 8 por ciento de interés. Orden del juez doctor Gigena, secretario doctor Luzuriaga, en un juicio seguido por el Banco mencionado, en el expediente número 1018.
EL LUNES 29 de Diciembre á las 3 p. m. en nuestro hall, 351 San Martín 361. Linda con el doctor Rafael Herrera Vegas, David Giani, Ramón Ratibel, Tomás L. Mullally, Eugenio Gannon y Catalina Shaw de Bell. Está todo alambrado con 7 hilos y dividido en 15 potreros. Tiene 5 poblaciones de madera y cinc, galpones, corrales, bañadero, 4 molinos, 4 tanques australianos de 300.000 litros cada uno y 5 depósitos de 2.000 á 5.000 litros. Se visita por las estaciones indicadas. Títulos y copias de la obligación hipotecaria en autos, á disposición de los interesados. La escrituración deberá llevarse á cabo dentro de los 60 días del remate por ante la oficina del Sr. Lorenzo Mira. 8 ojo á cuenta de precio y 2 ojo de comisión. Informes y planos en nuestra casa.—BRAVO BARROS y Cía. d4

LOS CAMPOS del Baradero. Por orden judicial. 1.179 hectáreas, que forman parte del antiguo establecimiento "La Esperanza", de Genoud, á 2 leguas al Sur de la estación Alsina, á 4 al mismo rumbo del Baradero, á igual distancia al Norte de Villa Lía, y á 7 del frigorífico Las Palmas. Tierras negras, superiores, de las mejores condiciones para agricultura y ganadería, con agua desde 4 metros y aguadas permanentes de las cañadas Honda y del Jagüel. Tiene alrededor de 100 hectáreas alfalfadas. Venta en un lote, con alambrados, poblaciones y mejoras. Juez doctor Repetto, secretario doctor Pizarro, juicio Eugenio Danrée, en el expediente número 880. Sin base, al mejor postor. Si el precio excediera de la suma de pesos 300.000, podrá abonarse el excedente sobre esa cantidad, á 6 meses de plazo, con pagarés hipotecarios y 7 por ciento de interés adelantado.
EL VIERNES 26 de Diciembre, á las 3, en nuestro hall, 351 San Martín 361. Linda con Jorge Pintos, Julio Genoud, Faustino Alsina, Juan Castex y herederos de Sáenz Valiente. Está todo alambrado con postes de ñandubay y 7 hilos y dividido en 4 potreros y tiene población principal, pieza para peones, galpones, corrales, pileta con balde volcador, 4 puestos, pozos, bebederos, monte de frutales y otras mejoras. Hay alrededor de 500 hectáreas arrendadas para agricultura, hasta Mayo de 1914, á razón de $ 55 la cuadra. El resto se le dedica á invernada. Se visita por las estaciones Baradero ó Alsina, dirigiéndose al Sr. Adel Avila, en el mismo campo. El comprador deberá acordar un término prudencial al ocupante, para que pueda retirar sus haciendas, muebles y útiles de trabajo. Títulos en autos, á disposición de los interesados. 8 por ciento á cuenta de precio y 2 por ciento de comisión. Informes y planos, 351 San Martín 361.—BRAVO BARROS y Cía. d10

LOS CAMPOS DE LOBERIA Judicial. El establecimiento "La Porteñita". 2.308 hectáreas, á poco más de una legua al Este de la estación Pieres, del F. C. S., con frente al camino general de Pieres á Balcarce y á sólo 25 minutos de la ciudad de Necochea y de su futuro gran puerto. Campo alto, riquísimo, ligeramente ondulado, con tierras negras, feracísimas, adaptables á todo cultivo, y agua de superior calidad á una profundidad media de 5 metros. Actualmente está destinado á invernada, para lo que es inmejorable, dada la abundancia y la calidad de los pastos que lo pueblan. Venta en un lote. Juez doctor Padilla, secretaría doctor Sauze, en un juicio seguido por los señores Ernesto A. Bunge y J. Born con Augusto W. Pieres é hijo. Base, $ 200 la hectárea.
EL LUNES 22 de Diciembre, á las 3, en nuestro hall, 351 San Martín 361. Linderos: Pradere Hnos., sucesión Bergeire, María J. P. de Bence, Ana J. P. de Martínez, Ramón Pieres, María P. de Matta y un sobrante público. Está alambrado en todo su perímetro con 7 hilos, postes y varillas de madera dura y tiene una población de tres piezas y dependencias, varios molinos, tanques australianos y bebidas. Está reputado como uno de los campos más ricos del partido y su proximidad al puerto y balneario de Necochea, lo asegura un excelente mercado para sus productos. Se visita por Pieres, dirigiéndose al hotel de la estación. 8 por ciento á cuenta de precio y 2 por ciento de comisión. Informes y planos, 351 San Martín 361.—BRAVO BARROS y Cía. d3

FRANCISCO RAYNELI é HIJO

CENTRAL—TERRENO CON mucho edificio, Avenida Santa Fe 1946 y 48, á 1 y 1|2 cuadra de Callao. Mide 8 varas 25 de frente por 70 de fondo. La ubicación de este terreno es la más comercial de esta gran avenida y la extensión que tiene, que se presta para edificar todo lo que se quiera, así como la forma de pago hacen de este remate un negocio de la época. Condiciones $ 50.000 á 3 años al 8 1|2 por ciento y el resto mitad al contado y mitad de 2 á 5 años al 8 por ciento. Llamamos la atención sobre este negocio que debe venderse por división social. Base, $ 130 v. c. Seña, 8 por ciento. Comisión, 2 por ciento.
EL DOMINGO 21 de Diciembre, á las 4.30. v21

MUCHA RENTA — CASA DE departamentos, Avenida La Plata 1124 y 26, á la cuadra de la avenida San Juan. Mide 11 por 64 varas. Tiene 6 departamentos, todo en cal, moderno, tirantería de hierro para altos. Negocio con sótano al frente. En una palabra, es una propiedad construída sin economía, situada donde día á día vale más, y distribuída á la moderna. Tiene 34.000 cédulas argentinas, el resto mitad á 9 meses con 8 ojo. Deben visitarla. Comprar esto es ganar dinero. Base pesos 36.000. Seña 8 ojo. Comisión 2 ojo.
EL DOMINGO 21 de Diciembre á las 6. d14

CASA EN FLORES — EN mensualidades, Calle Recuero 2525 á pocas varas de Varela, 3 piezas y demás comodidades. Debe pesos 3.300 al Banco Hogar Argentino. Paga pesos 46 por mes. Lindísima. Base pesos 3.300. Seña 8 ojo. Comisión 2 ojo.
EL DOMINGO 21 de Diciembre á las 5.30. d14

CASA EN MENSUALIDADES, calle Doblas 628 al lado de Independencia. Tiene sala, 3 piezas más, todo espléndido, es un chichecito. Mucha comodidad, adoquinado, gas, tranvías, nada falta. Debe al Banco Hogar Argentino pesos 13.500. Paga pesos 128.25 por mes. Deben visitarla de 8 á 11.30 a. m. Base pesos 13.500. Seña 8 por ciento. Comisión 2 ojo.
EL DOMINGO 21 de Diciembre á las 6.15. —Francisco Rayneli é hijo, Victoria 1083. d14

CASA ESQUINA SAN IGNACIO 3695 y 99 y Colombres. Tiene 3 piezas grandes, 2 chicas y demás comodidades. Entre Carlos Calvo y Estados Unidos. Una cuadra de Boedo. Base pesos 9.000. Seña 8 por ciento. Comisión 2 ojo.
EL DOMINGO 21 de Diciembre á las 6.30. d14

Arnolfo M. Rocca

EN ITUZAINGO — 35 NOTABLES lotes en 60 meses, sin interés, sin base y á tanto la vara cuadrada. Situados sobre la estación y con frente á la vía y los restantes de cien á quinientos metros de la misma, rodeados de espléndidas casas-quintas que dan mérito á este paraje de mucho porvenir, con luz eléctrica en los mismos terrenos y con adoquinado que comunicará con el de Morón que conduce á plaza Mayo. La electrización de la línea del Oeste en combinación con el subterráneo reducirá á 30 minutos el viaje á plaza Mayo, pudiendo agregar que los horarios de verano de 1915 serán formados con la base del servicio eléctrico hasta Moreno. Condiciones de venta: una mensualidad y 2 ojo de comisión en el acto del remate y una más al recibir la libreta. Títulos definitivos por el escribano señor José María González al pago de 24 mensualidades, 25 por ciento de descuento al que pague al contado. Las cuotas se abonarán en el Banco de Italia y Río de la Plata del 1 al 10 de cada mes.
EL DOMINGO 21 de Diciembre á las 4 p. m. en los mismos. Tren gratis de la estación Once á las 3 y 10 p. m. con parada en Flores y Haedo. Planos y boletos en Florida 389.—Rocca y Firpo. v21

S. A. Cremona

EN RAMOS MEJIA — LINDA casita calle Sin Nombre entre Hughes y Laplace, á 4 cuadras al Oeste por Rivadavia y 2 después al Norte, en medio de buena edificación y precisamente á 2 cuadras de la futura estación eléctrica F.C.O. Mide 10 varas por 40, tiene 3 dormitorios, cocina, corredores mosaico, w. c., toda revocada, cercada de pared, árboles frutales y otros varios. Actualmente la ocupa el señor J. Rusca por $ 30 mensuales, inquilino antiguo. Base $ 3000 m|n.
EL DOMINGO 21 de Diciembre á las 4 p. m. sobre la misma. Título perfecto. Escritura ante el escribano Tomás Bravo. Seña 8 ojo. Comisión 2 ojo. Más datos San Martín 56, altos.—S. A. Cremona. d14

V. S. Lobato & Cía.

AVISOS NUEVOS

EN VILLA URQUIZA — COMO judicial, 2 terrenos de muy lindas medidas, á 6 cuadras de la estación y al lado de la calle Pampa. Base, pesos 3 v. c. al contado. Título perfecto.
EL DOMINGO 21 de Diciembre á las 4.30. Un lote, Andonaegui entre Pampa y Echeverría. Mide 11 varas por 25 y 1|2 y superficie de 280.89 v. c. El otro lote, Bárcena entre Pampa y Echeverría, 11 varas de frente por 33.40; superficie 367.18 v. c. Seña 8 ojo. Comisión 2 ojo. Planos y más informes, Rivadavia 639.—V. S. LOBATO y Cía. d14

CASAS

JUDICIAL — CORRIENTES 3284 entre Anchorena y Laprida. Gran propiedad de renta, en construcción. Base pesos 271.277.73; 2|3 partes de la tasación. Orden juez doctor Baltasar S. Beltrán, secretaría José E. Cirio, en el expediente: Banco El Hogar Argentino contra el concurso de don Luis Loreti, sobre cobro ejecutivo de pesos. Título perfecto.
EL JUEVES 25 de Diciembre, á las 4 en la misma propiedad. Mide 16.85 metros (19.45 varas) de frente al Norte, por 52.51 metros (60.70 varas) de fondo en el costado O., 57.43 metros (66.31 varas) en el costado E. y 16.13 metros (18.62 varas) en el contrafrente. Edificio en construcción de cemento armado y mampostería de ladrillos. El cemento armado debe resistir toda la carga del edificio y la mampostería de ladrillo forma las paredes internas. Son también de cemento armado, las escaleras que ponen en comunicación entre sí á los distintos pisos. El fierro entra en la formación del cemento armado con una proporción mayor de 1.50 ojo. La obra, que comprende sótano, un piso bajo ó principal y 5 pisos altos, encuéntrase en el siguiente estado de construcción efectuada.
SOTANOS — Son 2; abarcan una superficie de 295 metros cuadrados y tienen su mampostería terminada.
PISO BAJO — Dos salones para negocio y 5 departamentos de 3 piezas cada uno, con sus respectivas dependencias, mamposterías terminadas, á excepción de 2 paños de pared de uno de los departamentos y los tabiques del pasaje. Todas las puertas y ventanas tienen sus marcos colocados, de madera dura y blanca, respectivamente.
PRIMER PISO ALTO — Comprende 2 casas con balcones á la calle, de 6 habitaciones cada una y 5 departamentos interiores de 3 piezas, 2 escaleras de acceso los pone en comunicación con el corredor del piso bajo y por éste á la calle; una de las escaleras corresponde á las casas, la otra á los departamentos. Mampostería terminada, á excepción de 4 tabiques de las casas y 4 paños de pared de 2 departamentos; marcos colocados.
SEGUNDO PISO ALTO — Sólo tiene construída, incompleta, la mampostería de las paredes medianeras y perimetrales, faltando en la de los costados E. y O. 7 metros, á contar desde el frente, que también falta.
TERCER PISO ALTO — Como el anterior á los 2.70 metros terminan las paredes de los costados E. y O., la del costado E. se eleva á 4 metros á contar desde los 25, desde el frente hasta el fondo, este completo; falta el frente.
CUARTO Y QUINTO PISO — No hay mampostería; sólo tienen terminadas las partes correspondientes al cemento armado, que como se ha dicho, es lo único concluído definitivamente en el edificio. 8 ojo á cuenta de precio. Comisión 2 ojo. Informes, Rivadavia 639.—V. S. LOBATO y Cía d8

JUDICIAL — CASITA CON muy buen terreno al lado del bulevar Carlos Calvo (doble vía de tranvías). Total 141, entre Carlos Calvo á la altura del 4000 y E. Unidos con adoquinado; á 4 cuadras de Boedo, en un barrio completamente edificado de construcciones modernas. Base, $ 7.360. Orden del señor juez, doctor Roberto Repetto, secretaría señor González Iramáin, en el juicio Francisco Zanardo contra Ramona F. de Varela (hoy su sucesión) por cobro de pesos. Título perfecto.
EL DOMINGO 21 de Diciembre, á las 3.30 en la misma propiedad. Mide 8.66 metros de frente por 25.98 de fondo, ó sea 10 varas por 30. Edificio con jardín al frente y balaustrada de material, 2 habitaciones, cocina, 2 piezas de madera al fondo, una glorieta, y w. c. 8 ojo como seña y á cuenta de precio y 2 ojo de comisión. Otros informes, en nuestra casa, Rivadavia 639.—V. S. LOBATO y Cía. d12

POR ORDEN DEL BANCO El Hogar Argentino. Casita en Talleres, ferrocarril Sud, á 10 cuadras al Oeste de la estación, en los terrenos conocidos por del Banco. Lote 32, manzana 3. Entre compacta edificación. Base, $ 8.750, pudiendo continuarse con la deuda hipotecaria que reconoce, de $ 7.500 á favor del Banco, reducida á $ 7.185.50 m|n., debiendo el comprador pagar la diferencia entre esta suma y el precio de compra. La hipoteca se abona en mensualidades de $ 71.25 por amortización é intereses. La escritura será otorgada ante el escribano que determine el establecimiento.
EL DOMINGO 28 de Diciembre, á las 3.30, en la misma propiedad. Mide 10 varas por 33.64. El edificio se compone de dos habitaciones con jardín al frente y galería, comedor baño y cocina. Pisos de pino tea, patio de mosaico, pozo con bomba y depósito, verja, etc. Renta $ 40. Seña, 8 por ciento. Comisión, 2 por ciento. Informes, Rivadavia 639.—V. S. LOBATO y Cía. d14

TERRENOS

JUDICIAL — TERRENO DE isla en la sección 2 a de las islas del Paraná, con frente al arroyo del Durazno. Venta por orden del señor juez doctor Roberto Repetto, secretaría del doctor Mario Vernengo Lima, hoy á cargo del doctor Emilio Pizarro, en el juicio Vicente Petitti contra Julio P. Iglesias, por cobro ejecutivo. Base pesos 6.000.
EL JUEVES 18 de Diciembre, á las 4 p. m. en nuestro salón de ventas, Rivadavia 639. Son 10 hectáreas que corresponden al lote señalado con el número 3, que linda por el Norte con José Bosavita, al Oeste con el arroyo del Durazno, al Este con el lote 130 de un plano especial y al Sur con el lote 2 del mismo plano. Seña 8 o.o. Comisión 2 o.o. Informes, Rivadavia 639.—V. S. LOBATO y Cía. d4

ASAMBLEA Y CENTENERA —Cinco manzanas en 133 lotes en 80 meses. Adoquinados, tranvía, el Parque Chacabuco y la nueva estación para el tranvía del subterráneo, todo eso, ha transformado completamente un barrio que, á pesar de sus muchos edificios se encontraba algo aislado de la parte más central de población, por falta de esos principales factores que hoy le llegan en conjunto y que en menos tiempo del que es dado suponer lo han de llevar, en importancia, á la altura de los mejores. La Avenida Asamblea y la calle Centenera, á las que dan frente los terrenos, tienen adoquinado pagado por el vendedor, y por la primera hay doble vía de tranvía, próximo á inaugurarse, que se prolonga de la que llega por Pavón hasta Avenida La Plata y se une á la terminal de la del subterráneo en Emilio Mitre y Directorio. A dos cuadras del Parque Chacabuco, á 5 de la Avenida La Plata y á igual distancia de la estación del tranvía subterráneo del Anjo. Venta sin base, á tanto la vara cuadrada. El importe podrá pagarse en 80 mensualidades sin interés; 2 como seña en el remate y las 78 restantes desde el 1o. de Febrero de 1914, en el Banco Español del Río de la Plata. Descuento á los que paguen al contado 6 por ciento anual. Escrituras por la oficina del señor Pedro Cúneo con título perfecto, y definitivas, una vez pagadas 20 mensualidades.
EL DOMINGO 28 de Diciembre, á las 4, en los mismos terrenos. Entra en la venta la esquina Asamblea y Centenera y lotes sobre ambas calles, la Avenida Castañares y las calles Santander, Picheuta, Avelino Díaz y Balbastro, todas abiertas. Lotes amojonados. Posesión inmediata. Opción. Tranvías 3 y 19 son los que por ahora, hasta que se termine la línea por Asamblea, dejan mejor; el primero en Directorio y E. Mitre y el otro en Asamblea y La Plata. El subterráneo, al salir á nivel, en el Caballito, seguirá hasta E. Mitre y Directorio (estación) y también el regreso lo hará de ahí, para entrar otra vez al túnel á plaza de Mayo. Planos y más informes, en nuestra casa, Rivadavia 639. Comisión, 2 por ciento.—V. S. LOBATO y Cía. d10

CAMPOS

LA LEONA, EN SAN LUIS— Judicial. Con base de la primera hipoteca, 5.000 hectáreas de campo en la provincia de San Luis, departamento General Pedernera, á 3 leguas al Norte de la estación Batavia, F. C. P., y á poco más de Buena Esperanza; la región de la alfalfa; señalado en el plano de Luwidg, edición 1902, con el nombre de Carlos Lux Wurm. Base la hipoteca, de $ 131.816.66 m|n. (58.000 pesos oro), que debe tomar á su cargo el comprador y que vence el 4 de Abril de 1916, con interés de 8 por ciento anual, á favor del Credit Foncier Argentino; hipoteca que puede cancelarse antes del plazo, con un trimestre de indemnización. Lo que exceda de la base, que representa $ 26.36 por hectárea se abonará al contado. La venta ha sido ordenada por el señor juez de primera instancia, doctor Juan B. Estrada, secretaría del señor Ricardo Victorica, en el juicio seguido por don Publio C. Massini contra I. Sayda, por cobro de un crédito hipotecario.
EL MIERCOLES 24 de Diciembre, á las 3, en nuestro salón de ventas, Rivadavia 639. Todo el perímetro del campo está alambrado; tiene una población principal de madera y cinc con 5 ó 6 habitaciones, en forma de chalet y rodeada por un monte de buenas plantas forestales y frutales como de 4 hectáreas. El agua es dulce y se encuentra hasta siete metros. Son linderos: al Norte Enrique Peyón, al Sur Quirno (hijo) y Gagliolo, hoy sus sucesores, al Oeste con Oribe y al Este con David Espinosa. Mide el campo, 3.064.20 metros en el costado Oeste, 3.096 en el del Este y 19.049 metros en los costados N. y S., según mensura practicada por el agrimensor don Abel Gutiérrez el 4 de Julio de 1901, y aprobada judicialmente. Para visitarlo, pueden dirigirse al señor Luis Nardi, en la estación Batavia, quien proporcionará carruajes. El comprador entregará el 8 por ciento de seña y el 2 por ciento de nuestra comisión que es á su cargo. Otros informes y planos, en nuestra casa, Rivadavia 639.—V. S. LOBATO y Cía. d10

EN CORONEL DORREGO — Judicial, con retasa, 498 hectáreas á 1.000 metros, aproximadamente de la estación Irene, del F. C. Sud (ramal entre Buenos Aires, Tres Arroyos y Bahía Blanca) y cruzado en el ángulo Norte por las vías del mismo ferrocarril. Campo llano, especial para agricultura y ganadería, con agua dulce de 2 á 3 metros y el arroyo Indio Rico que lo atraviesa en el ángulo Este. Alambrados propios por tres costados. Dividido en varios potreros, con muy buenos alambrados y sus correspondientes tranqueras; tiene dos poblaciones de 3 piezas, un galpón, molino, tanque australiano, varios bebederos de hierro, etc. Parte del campo, más ó menos la mitad, está arrendado hasta fin del corriente año, para tambo y agricultura. Base, $ 115 la hectárea. Título perfecto. La escritura será otorgada por el escribano don Manuel Barreiro.
EL JUEVES 18 de Diciembre, á las 3, en nuestro salón de ventas, Rivadavia 639. Por orden del señor juez doctor Tomás Puig Lómez secretaría de don Gregorio Guzmán (tribunales de La Plata) y como perteneciente á la sucesión de don Pedro José Cabrera. La superficie libre del campo, que se vende, descontada la parte que ocupa las vías del ferrocarril del Sud, es de 498 hectáreas, 80 áreas y 41 centiáreas, que lindan, por el NE. con Agustina Cabrera de Vannelli, por el SE. con Manuel Fernández, por el SO. con Emiliana Cabrera y por el NO. con García Hnos. Para revisarlo, por la estación Irene, que está tan próxima al campo, dirigiéndose á los señores Zibecchi, Fernández y Cía. Seña y á cuenta de precio 10 por ciento. Comisión, 2 por ciento. Planos y otros informes, en nuestra casa, Rivadavia 639.—V. S. LOBATO y Cía. d14

Pietranera y Cía.

TERRENO MORETO (HOY Ameghino), entre Areco y Tupalqué, á una cuadra de la Avenida Provincias Unidas, á [illegible] de Rivadavia y próximo á la plaza Azcuénaga. La avenida Crovera está adoquinada y con eléctricos, completamente edificada y cuyos progresos se reflejan en todo ese importante barrio. Base, $ 6 vara cuadrada, para realizar.
EL DOMINGO 21 de Diciembre, á las 5 de la tarde, en el mismo terreno. Mide 10 varas por 33. Superficie 431 varas cuadradas 60. Espléndida para edificar una buena casa de familia. Títulos perfectos. Seña, 8 por ciento. Comisión, 2 por ciento. Informes, B. Mitre 463.—PIETRANERA y Cía. d14

LOBOS 1243 Y 1247, ENTRE Puan y Hortiguera, 2 buenas propiedades á una cuadra del gran parque Chacabuco y al lado de la avenida Campana con eléctricos 49 y 3 del Anglo Argentino. En un nuevo centro del Caballito, donde la propiedad se está valorizando de una manera sorprendente. Base pesos 2000 cada una, á plazos.
EL DOMINGO 21 de Diciembre á las 4 en las mismas. Miden [illegible] de frente por 57v50 de fondo cada una y constan de frente moderno, sala, 4 dormitorios, cocina y dependencias, cielos rasos de yeso, carpintería de cedro, mosaicos y buenos detalles. Reconocen las dos propiedades una hipoteca de 15.000 pesos á 3 años de plazo, con la que podrán cargar los compradores. Visítense. Títulos perfectos. Seña 8 o.o. Comisión 2 o.o. Informes, B. Mitre 463.—PIETRANERA Y Cía. d14

JUDICIAL — VARIAS CASAS en un block, centrales, para edificar y renta. Venta ordenada por el señor juez de primera instancia, doctor Arturo Seeber, secretaría del doctor Caputo en el juicio, doña Carolina Rosso de Bellisclo contra Antonia Varalo de Giurdulli. Base total de todas las propiedades pesos 165.000.
EL LUNES 29 de Diciembre á las 4, en nuestra casa, B. Mitre 463.

DETALLE:

CASA 15 DE NOVIEMBRE (antes Armonía) 1108 al 1140 esquina Lima 2001 y Caseros 1309 al 1325. Mide 3?m15 al N. (Armonía) 2m53 al E. (Lima) 32m89 al SE. (Caseros), con un martillo en contra de 4m25 de SE. á N. por 9m15 de E. á O., lindando con el Mercado General Roca y 15m29 en el O. Casa 15 de Noviembre 1102 al 1126, consta de 2 salones de negocio con vidrieras á ambas calles y cortinas metálicas, 1 pieza, cocina, baño y w. c. patios de mosaico, cielos rasos de yeso, pisos de tea, carpintería de cedro y pino. Casa 15 de Noviembre 1136, salón de negocio, 1 pieza, baño, cocina y w. c., patio de baldosas, cielos rasos de yeso, pisos pino de tea. Casa 15 de Noviembre 1140, salón de negocio, 1 pieza, cocina y dependencias, pisos de tea y baldosas, cielos rasos de yeso, etc. Casa Caseros 1309, consta de 2 salas á la calle con balcones y dependencias, cielos rasos de yeso, pisos de tea y mosaico, carpintería y celosías de cedro. Casa Caseros 1325, salón de negocio, 1 pieza, cocina y dependencias, carpintería de pino, patio de baldosas, cielos rasos de yeso, etc.
CASA CALLE SALTA 817, entre Independencia y Estados Unidos, mide 7m577 de frente por 14m80 de fondo. Edificio viejo compuesto de 5 piezas, cocina y dependencias, asfalto al frente, aguas corrientes y cloacas.
CASA CALLE SOLIS 1779, entre Brasil y Antequera. Mide 8m66 de frente por 25m83 de fondo y consta de frente imitación piedra, sala y escritorio al frente, vestíbulo, zaguán con mayólicas, comedor, 4 dormitorios, cuarto de baño completo, cocina con pileta, w. c., y dos piezas grandes de servicio en los altos. Cielos rasos de yeso, pisos de tea y mosaicos, carpintería y celosías de cedro, pisos encerados, techos empapelados, luz eléctrica, gas, azotea con baranda de hierro, sótano que ocupa la sala y los 2 primeros dormitorios, cloacas, aguas corrientes.
PROPIEDAD BLANDENGUES 1822 al 1838, entre Pampa y Sucre. Mide 23m30 de frente por 26 metros 30 de fondo. Casa de familia de 5 piezas, cocina y 1 pieza grande en altos, 10 boxes para caballos. Frente moderno imitación piedra, techos de cinc, aguas corrientes y luz eléctrica.
PROPIEDAD ECHEVERRIA 1523, entre Montañeses y Blandengues. Mide 14m389 de frente por 56m290 milímetros de fondo. Casa de familia, compuesta de 3 piezas, cocina, 2 piezas para servicio en altos, pileta para lavar, galería, w. c., etc., 11 boxes para caballos. Frente moderno imitación piedra. Aguas corrientes y luz eléctrica. Títulos perfectos. Escrituras otorgadas por el escribano señor Ricardo Martín, B. Mitre 463. Seña 8 o.o. Comisión 2 o.o. Más datos á nuestra casa, B. Mitre 463 ó en la secretaría del juzgado.—PIETRANERA Y Cía. d14

Enrique D. Lagos y Cía.

LLERENA 2417 ENTRE Avenida Bella Vista (adoquinada) y Torrent, á dos cuadras del tranvía de Lacroze. Casita de 3 piezas, baño, cocina y demás dependencias, cielos rasos de yeso, pisos de madera, galería de mosaico y pozo con bomba, 10 varas de frente por 32 en un costado, 25v55 en el otro y 11v73 en el contrafrente. Base, $ 4.000, que reconoce en cédulas argentinas, el excedente en 4 cuotas iguales, al contado, 6, 12 y 18 meses con el 8 por ciento de interés.
EL DOMINGO 21 de Diciembre, á las 4 de la tarde, en la misma propiedad. Visítese, llave Llerena 2402. Títulos perfectos. Seña, 8 por ciento. Comisión, 2 por ciento. Otros informes á San Martín 343.—Enrique D. Lagos y Cía. d19

ARISMENDI entre BELLA Vista (adoquinada) y Torrent, á 4 cuadras de la estación La Paternal y á una del tranvía, 2 espléndidos lotes rodeados de edificación. Miden 10 varas de frente por 24 y 27 de fondo. Base, $ 5 v. c. pagaderos en la misma forma que el aviso que antecede.
EL DOMINGO 21 de Diciembre, á las 4 de la tarde. Títulos perfectos. Seña, 8 por ciento. Comisión, 2 por ciento. Informes á nuestra casa, 343 San Martín.—Enrique D. Lagos y Cía. d19

JUAN M. BRUNETTI y Cía.
Sucesores de FELIX LORA y Cía.

HOY
JUDICIAL
En QUEQUEN F. C. S.
16.892.28 V. C.
BASE $ 4.332

JUDICIAL — EN LA CIUDAD de Quequén (F. C. S.) El gran balneario de moda y donde se construye el mejor puerto de la República. A una cuadra de la estación, 28 lotes de terreno en las manzanas F. y C. de la quinta 47, sección G. con una superficie en conjunto de metros cuadrados 12.669.22 ó sean varas cuadradas 16.892.28. Venta en un solo lote con la base del crédito que se ejecuta ó sean 4.332 $ (Sólo $ 0.25 m|n. la vara cuadrada). Una pichincha.
EL MARTES 16 de Diciembre, á las 4 de la tarde, en nuestro escritorio, calle Rivadavia 714. Orden del señor juez de primera instancia en lo civil doctor Juan Carlos Lagos, secretaría del señor Argentino G. Barraquero. Juicio ejecutivo seguido por Félix Lora contra Horacio Rodríguez Egaña, Angel José Díaz y Luis Etro. Exigiremos en efectivo el 8 por ciento de seña y el 2 por ciento de comisión. Planos y datos, Rivadavia 714.—Juan M. Brunetti y Cía. d7

Publio C. Massini & Cía

MAÑANA

A LAS 3 P. M.

en nuestra casa San Martín 81

35.000 HECTAREAS EN MENDOZA —A 35 leguas más ó menos de San Rafael. Campos de porvenir. Venta en 14 lotes. Base $ 3.50 la hectárea á dos años de plazo.

ANCHORENA 1224 — Entre Charcas y Mansilla. Muy buena y amplia propiedad en perfecto estado. 10 varas por 51.50. Base $ 45.000. — A plazos.

CAMPOS EN SANTA FE — 5.000 hectáreas en 2 lotes.—Departamento Vera, á 8 leguas de la estación Golondrina del F. C. Provincial de Santa Fe á Resistencia. Base $ 12 la hectárea. — A plazos.

Publio C. Massini & Cía.

CASAS

AVENIDA LAS HERAS 4079 entre Acevedo y Lafinur, es decir en la situación más linda de Palermo, entre construcciones modernas, frente al Jardín Botánico, y á pocos metros de la plaza Italia y Avenida Alvear. Es una casa habitación en perfecto estado, moderna y bien construída, lista para habitar con jardín al frente, sala, comedor, 4 dormitorios, gran cocina, baño, pieza de servicio, dos piezas más, etc. Aguas corrientes, luz eléctrica, etc. Mide 10 varas 75 por 70v67 en un costado y 66v2? en el otro (ad corpus). Base 30.000 pesos incluyendo 20.000 cédulas argentinas que el comprador tomará á su cargo en forma y estilo de plaza.
EL DOMINGO 21 de Diciembre á las 4 p. m. en la propiedad. Títulos perfectos. Seña 8 ojo. Comisión 2 ojo. Informes 81 San Martín.—Publio C. Massini y Cía. d14

JUFRE 469|71|75 ENTRE Canning y Malabia, muy buen barrio, adoquinados, tranvías, obras de salubridad, etc., á 1 cuadra de la avenida Rivera. Propiedad de renta de altos y bajos, nueva, en perfecto estado, sólidamente construída. Consta de una casa de familia, un salón de negocio y cuatro departamentos. Mide 10 varas de frente por 70.65 de fondo (ad corpus). Su distribución es la siguiente: La casa de familia consta de escritorio, sala, 3 dormitorios, baño completamente instalado, cuarto de servicio, cocina y demás dependencias. Los departamentos se componen de dos piezas grandes, 1 piecita, cocina, etc. El negocio tiene un salón al frente, 3 habitaciones, otra pieza chica, baño y 1 alta para servicio. Base pesos 53.000 suma que reconoce en dos hipotecas. La primera 33.000 cédulas argentinas y la segunda pesos 20.000 á dos años de plazo al 9 ojo. De esta hipoteca se hará cargo el comprador y abonará el saldo al contado.
EL SABADO 27 de Diciembre á las 3 p. m. en nuestra casa San Martín 81. El negocio produce pesos 165 mensuales con contrato por tres años. Títulos perfectos. Seña 8 ojo. Comisión 3 ojo. Informes en nuestras oficinas. — Publio C. Massini y Cía. d17

AL NORTE. ANCHORENA 1224 entre Charcas y Mansilla, muy buena casa amplia y en perfecto estado. Barrio de familias, á una cuadra de la avenida Santa Fe. Edificada en 10 varas de frente por 51.50 de fondo en un costado y 55 en el otro (ad corpus). Consta de sala, vestíbulo, 4 dormitorios, comedor con sótano, baño con instalaciones de agua caliente, gran cocina con económica, despensa, pieza de servicio, 2 de madera, obras de salubridad, luz eléctrica embutida, mosaicos, mayólica, carpintería de cedro, jardín, parrales, toldos en 2 patios, etc. Base pesos 45.000 incluyendo una hipoteca de 32.000 pesos que vence en Octubre de 1914 al 8 ojo de interés de la que puede hacerse cargo el comprador abonando el excedente al contado en el acto de escriturar con títulos perfectos.
EL MIERCOLES 17 de Diciembre á las 3 p. m. en nuestra casa San Martín 81, venderemos esta propiedad muy bien ubicada. Puede visitarse de 9 á 11 y de 3 á 5. Seña 8 ojo. Comisión 2 o.o. Más datos en nuestras oficinas.—Publio C. Massini y Cía. d10

DE ALTA RENTA — PIEDRAS 1289 al 93, á 50 metros del bulevar San Juan, situación importante de alta renta. Propiedad moderna de 2 pisos, perfectamente construída con materiales de primera calidad. Consta de una casa de familia compuesta de sala, dos dormitorios, comedor, cocina, dos dormitorios más, baño instalado y demás dependencias. 2 departamentos á la calle y 11 internos compuestos de 3 y 4 piezas cada uno, cuarto de baño, cocina y todas las dependencias. Mide 8v75 por 76 (ad corpus). Base pesos 140.000 incluyendo en esta suma pesos 98.000 en cédulas argentinas que el comprador podrá tomar á su cargo en forma y estilo de plaza abonando la diferencia tercera parte al contado, tercera á un año y tercera á dos años de plazo con 8 o|o de interés.
EL SABADO 27 de Diciembre á las 3 p. m. en nuestra casa, San Martín 81. Renta pesos 21.360 al año. Títulos perfectos. Seña 8 ojo. Comisión 2 o.o. Puede visitarse. Más informes en nuestras oficinas.—Publio C. Massini y Cía. d10

JUDICIAL — CORRIENTES 2092, 94 al 100 esquina Junín 391, 93 al 95, ubicación muy central, dividida en dos lotes: la esquina de 14.28 metros por 21.63 metros y el lote sobre Junín de 10.39 metros por 14.28 metros. Superficie 309.14 y 148.36 metros cuadrados respectivamente. Venta por orden del señor juez doctor Jerónimo Balarino, secretaría doctor Del Castillo Quesada, autos caratulados Denis Modesto Antonio, su sucesión, incidente sobre división de condominio. Tasación pesos 375 el metro cuadrado. Base 2|3 partes de la tasación ó sean pesos 250 el metro cuadrado que equivale á pesos 187.50 los 75 decímetros cuadrados (vara cuadrada.)
EL DOMINGO 21 de Diciembre á las 3 p. m. en la propiedad venderemos estos dos terrenos cuya ubicación excluye de todo comentario. 8 ojo, como seña y á cuenta de precio y 2 ojo de nuestra comisión al comprador. Más informes á la secretaría del autorizante ó en nuestras oficinas. — Publio C. Massini y Cía. d7

TERRENOS

VILLA INGENIERO RAPELLI. Primer gran remate. Parte de la sección primera. La fracción en venta está á veinte minutos de Constitución, á 15 cuadras de la estación Adrogué, 8 de Llavallol y 5 de Villa Turdera, todas con inmejorable servicio de trenes y abono baratísimo, contando además con una línea de tranvías local que hace el recorrido Adrogué-Llavallol-Villa Ingeniero Rapelli. Por su situación, altura y proximidad á la capital, la villa Ingeniero Rapelli está llamada á ser un importante centro de población que se incorporará á esa ciudad y que se desarrollará con mayor ventaja que en los pueblos que los circundan pues los propietarios están resueltos á no omitir esfuerzo alguno para el progreso de ese nuevo barrio. El primer remate comprende 325 lotes, con frente á las calles Seguí (con tranvía), San Lorenzo, Cabral, Callao, Falucho, Tres Sargentos, Libertad, Independencia y otras. Venta en 80 mensualidades sin interés con base de pesos 8 por mes el lote, dándose posesión inmediata con sólo el desembolso de dos mensualidades de garantía en el acto del remate y una más al retirar el título provisional, dándose las escrituras definitivas una vez abonadas 20 mensualidades y por ante el escribano Federico Wollman. Las mensualidades se pagan en el Banco de Italia y Río de la Plata.
EL DOMINGO 21 de Diciembre á las 3 p. m. en los mismos terrenos. El día del remate habrá trenes y tranvías gratis. Todas las manzanas están alambradas, las calles abiertas y abovedadas, lotes medidos y amojonados, todo listo y en orden para que pueda edificarse en seguida. Títulos perfectos. Comisión 3 o.o. A cargo del comprador. Datos, planos y pasajes en nuestra casa San Martín 81.—Publio C. Massini y Cía. b29

SAN EDUARDO Y ESPINOSA Linda esquina dividida en 4 lotes, á una cuadra del bulevar Avellaneda y sobre los grandes talleres del F. C. O. Barrio moderno todo edificado, con adoquinados, tranvías, luz, etc. Venta con opción, sin base á tanto la vara cuadrada, pagadero tercera parte al contado, tercera á seis meses y tercera á un año, con pagaré hipotecario y 6 o o de interés anual.
EL DOMINGO 21 de Diciembre á las 5 p. m. en los mismos terrenos venderemos estos 4 lotes que recomendamos por su ubicación. Títulos perfectos. Los adoquinados son por cuenta de los compradores. Escrituras ante el señor Nicolás Rodríguez. Seña 8 ojo. Comisión 2 ojo. Informes 81 San Martín. —Publio C. Massini y Cía. d14

Entre ADROGUE,
LLAVALLOL
y TURDERA
La Nueva Villa Rapelli
PRIMER GRAN REMATE
PARTE DE LA SECCION 1a

325 lotes con tranvía dentro de los mismos terrenos, que hace el recorrido ADROGUE, LLAVALLOL y VILLA RAPELLI.

En 80 mensualidades, sin interés

Base, $ 8 por mes el lote

El Dgo. 21 de Diciembre, á las 2

EN LOS TERRENOS

TREN GRATIS

Publio C. Massini & Cía.

TERRENOS EN AVELLANEDA Dos manzanas divididas en 86 lotes, á dos cuadras del adoquinado y tranvía de la avenida Mitre, lo más alto de la zona, entre un mar de edificación. Frente á las calles bulevar Roca, Potosí, Cochabamba y otras. Los progresos y valorización que ha experimentado la ciudad de Avellaneda, son de todo el mundo conocidos, es hoy día una ciudad importantísima con vida propia y un comercio extraordinario, sucursales bancarias y dentro de la zona del gran dock, próximo á los frigoríficos, usinas, fábricas, etc. Venta en 60 mensualidades, sin interés, con títulos definitivos desde el primer momento, sin base á tanto la vara cuadrada, dándose la posesión inmediata con solo el pago de dos mensualidades de garantía en el acto del remate y dos más al escriturar ante el escribano señor Eloy Prieto. Títulos perfectos á satisfacción del comprador. Comisión, 2 o.o.
EL DOMINGO 28 de Diciembre á las 3 p. m. en los mismos terrenos venderemos estos 86 lotes, de todas dimensiones, y que recomendamos su adquisición dada su ubicación y facilidades de pago. Calles abiertas y abovedadas, lotes medidos y amojonados, todo listo y en orden para poder edificar en seguida. Más datos en nuestra casa San Martín 81.—Publio C. Massini y Cía. d14

CASA EN LOMAS — LAPRIDA 576, entre Sarmiento y Saavedra, con empedrado al frente á 6 cuadras de la estación del F. C. Sud, y en la parte más [illegible] de la ciudad. Propiedad compuesta de 4 grandes habitaciones, comedor, 2 piezas chicas, cocina, baño y dependencias. Mide 11v34 de frente por 65. Superficie 737.70 v. c. (ad corpus). Base, pesos 10.000. Reconoce una hipoteca por $ 6.500 al 9 o o de interés que vence en Mayo 1914, el excedente mitad al contado y mitad á 6 meses con 7 o o. Produce 120 pesos mensuales, libre de impuestos, pero con un contrato hasta Diciembre de 1914.
EL DOMINGO 21 de Diciembre á las 4.30 p. m. en la propiedad. Títulos perfectos. Seña 8 o.o. Comisión 2 o.o. Informes 81 San Martín.—Publio C. Massini y Cía. d18

CAMPOS

CHACRA EN LA PLATA, sección 5.a (Hornos), próxima al mercado de haciendas. 71 hectáreas 5 áreas y 18 centiáreas de rico campo con 10 cuadras alfalfadas, lindando con Margarita Dalez, Osvaldo Piñero, Antonio García Díaz y Gregorio Miraro. Arrendada hasta el 1.o de Mayo de 1914 á razón de pesos 30 la cuadra, habiendo ofertas muy superiores. Alambrado por 3 costados. Venta resuelta con base de 350 pesos la hectárea.
EL SABADO 27 de Diciembre á las 3 p. m. en nuestra casa San Martín 81 venderemos esta chacra muy bien ubicada. Títulos perfectos. Seña 8 ojo. Comisión 2 ojo. Más datos en nuestras oficinas San Martín 81.—Publio C. Massini y Cía. d14

35.000 HECTAREAS EN Mendoza, departamento San Rafael, lote 2 de la fracción segunda, sección tercera, á 35 leguas más ó menos de San Rafael, pero con el proyecto de construcción de un ferrocarril de San Rafael al Neuquén, que pasará á una legua del campo. Se trata de una zona de porvenir, de campos llanos, ricos, con aguadas permanentes y tierras de buena calidad. Linda con Y. Deytieux, Francisco Tobar, Juan B. Testoul, R. Beyschlag y C. Prahl y William Turnbull. Venta en 14 lotes de una legua cada uno, con la ínfima base de $ 3.50 la hectárea, pagadero tercera parte al contado, tercera á un año y tercera á dos años de plazo con pagarés hipotecarios y 6 ojo de interés por semestres adelantados.
EL MIERCOLES 17 de Diciembre á las 3 p. m. en nuestra casa San Martín 81, venderemos estos campos que dada su ínfima base y excelente calidad, recomendamos como un buen negocio. Títulos perfectos. Seña, 8 ojo. Comisión, 2 o.o. Informes, en nuestras oficinas.—Publio C. Massini y Cía. n30

CAMPOS EN SANTA FE — Departamento Vera, á 8 leguas de la estación Golondrina del ferrocarril provincial de Santa Fe á Resistencia. 5.000 hectáreas divididas en dos lotes de una legua cada uno, de campo riquísimo, de porvenir, parejo, sin desperdicio y apto para cualquier destino. Venta con opción, base pesos 12 la hectárea, pagadero mitad al contado y mitad á seis y 12 meses de plazo con pagarés hipotecarios y 7 ojo de interés. Linda con E. Palacio, Mugarzu y Alomar y F. G. Novoa.
EL MIERCOLES 17 de Diciembre á las 3 p. m. en nuestra casa San Martín 81, venderemos estos campos. Títulos perfectos. Escrituras ante el señor Pedernera. Seña, 8 o.o. Comisión, 2 ojo. Informes, en nuestras oficinas. — Publio C. Massini y Cía. d5

Paz y Cerebello

CASA INDEPENDENCIA números 1663 al 67. Mide 8.75 v. por 70 varas, con buena edificación. Consta de negocio, 10 dormitorios, 2 comedores, 2 piezas de madera al fondo, cuarto de baño, w. c., 3 patios y demás comodidades. Remataremos pasando de la base, 45.000 $.
EL DOMINGO 21, de Diciembre á las 5 p. m. Datos y planos á nuestra oficina, Venezuela 1602.—Paz y Cerebello. v18

CASA CANALEJAS 2774. MIDE 10 varas por 30 v. El edificio consta de cuatro dormitorios, cuarto de baño, cocina, piso mosaico, habitaciones con piso pino tea, azotea, pozo semisurgente, jardín, árboles frutales y demás comodidades. Remataremos pasando de la base 6.500 $.
EL DOMINGO 21 de Diciembre á las 3 p. m. Datos y planos á nuestra oficina, Venezuela 1602.—Paz y Cerebello. v16

Estanislao Vargas

EN FLORIDA — F. C. C. C. á 100 metros de la estación sobre la hermosa Avenida San Martín y con asfalto pago. Estos terrenos saldo de mi remate del 26 de Octubre ppdo. están en lo más pintoresco de este hermoso pueblo del Norte, donde la calidad de los compradores que en su mayoría han adquirido varios lotes como prometen edificación valiosa; pudiéndose ver ya dos construcciones de lo vendido en mi primer remate. La Avenida San Martín asfaltada en su total extensión es el más hermoso camino de automóviles de la provincia, esto es la mejor recomendación. Debiendo liquidarse los 55 lotes que quedaron se venderán sin base, á tanto la vara y en 80 meses. Unico desembolso al comprar 2 meses y 2 ojo de comisión y 2 meses más al retirar el título dentro de 10 días, abonándose los restantes en mensualidades en el Banco Español, y otorgándose escritura á los 10 meses ante don Ernesto A. Márquez, Florida 32.
EL DOMINGO 21 de Diciembre á las 2.10 p. m. sale de Retiro C. Córdoba un tren gratis de ida y vuelta. Planos en mi casa, Corrientes 455. d12

Manuel T. Duran

NUEVO PUEBLO TRONGE. Lindando con la estación del mismo nombre C. G. de FF. CC. en la Provincia de Buenos Aires, partido de Trenque Lauquen, 443 lotes de pueblo, 8 quintas y 4 chacras, en 80 meses, sin interés. Plano aprobado por el Superior Gobierno de la Provincia, con reservas de lotes para escuelas, municipalidad, comisaría, plaza, iglesia, telégrafo y hospital.
EL DOMINGO 21 de Diciembre, á las 2 de la tarde, en los mismos terrenos, procederé á la venta con las siguientes bases: para los lotes de las manzanas 1, 2, 3 y 5 $ 0.50 el metro cuadrado, para los lotes de las manzanas 6, 7, 8, 9 y 10 $ 0.45 y para los lotes de las manzanas siguientes pesos 0.20 el metro cuadrado; quintas y chacras $ 0.10 el metro cuadrado, todo pagadero en 80 meses sin interés. Este nuevo pueblo es de un gran porvenir, por estar situado en una rica región de agricultura y ganadería de la provincia. Todas las quintas y chacras están alfalfadas. Seña, 3 mensualidades y el 2 por ciento de mi comisión en el acto del remate y otras 3 dentro de los 8 días al entregar la libreta respectiva, y las 74 restantes, mensualmente del 1 al 15 de cada mes en el Banco Popular Argentino, á partir del 1o. de Enero próximo. Títulos perfectos que se otorgarán ante el escribano señor Antonio Minaverry una vez pagadas 40 mensualidades con garantía hipotecaria del terreno. Planos é informes, Rivadavia 717 ó en estación Tronge, casa de comercio del señor Eduardo Tozar.—M. T. Durán. d7

CORVERA & PERALTA MARTINEZ

Al Público

Habiéndonos hecho cargo del activo y pasivo de la casa Corvera y Peralta Martínez, por retiro de nuestro socio, señor Pedro A. Corvera, como ya lo hemos informado, participamos á nuestras relaciones y al público, que desde el 1.º de Enero de 1914, continuaremos los negocios de la expresada sociedad, bajo la firma PERALTA MARTINEZ y SERNA, con colaboradores eficientes, que actuarán como hasta ahora, bajo nuestra dirección inmediata.

Buenos Aires, Diciembre de 1913.

Jacinto Peralta Martínez

Francisco de la Serna.

318 SAN MARTIN 326 v30

CASAS

GRAN FINCA PARA RENTA. A plazos. Rosario 62 á 66, entre la Avenida La Plata y Senillosa, á 2 cuadras del bulevar Rivadavia y del sitio donde se construirá una estación del subterráneo, desde donde en 15 minutos escasos se irá hasta plaza de Mayo. Es de reciente construcción y muy bien hecha. Comprende dos casas principales de altos y bajos y 4 buenos departamentos. Como colocación de dinero es un negocio recomendable. Base, pesos 60.000 incluyendo dos hipotecas por valor de $ 49.090 m|n. en esta forma: pesos 15.000 oro sellado ($ 34.090 m|n.) á la sociedad Credit Foncier á 9 1|2 años próximamente, pagadera por mensualidades de pesos 192.45 oro sellado ($ 437.38 m|n.), debiendo devolverse las sumas amortizadas. La segunda hipoteca de $ 15.000 m|n. vence en 31 de Marzo de 1915 con opción á 1 ó 2 años más y con interés de 10 por ciento anual.
EL JUEVES 18 de Diciembre, á las 3, en nuestra casa, 318 San Martín 326. Mide 10 varas por 55.
CASA BAJA—Consta de 6 habitaciones, baño, cocina con económica y servicio de agua caliente, dependencias, etc.
LA CASA ALTA es idéntica á la anterior. Los 4 departamentos, son cada uno de 4 habitaciones, cocina, etc. Título perfecto.—Corvera y Peralta Martínez. d7

JUDICIAL — CASA al NORTE.—Aráoz 1629, entre Honduras y San Salvador. Orden del señor juez doctor Naveira, secretaría del señor Burgueño. Testamentaría de don Angel Castiglione. Base, pesos 14.536.40, ó sean las dos terceras partes de la tasación.
EL DOMINGO 21 de Diciembre, á las 5, en la misma propiedad. Mide 9m94 (11v48) de frente por 38m13 (44v03) de fondo y 8 metros (9v24) en el contrafrente. Consta de 4 habitaciones, cocina, patio, etc. Por orden judicial el comprador deberá entregar 8 por ciento como seña y á cuenta de precio y 2 por ciento de comisión. Informes, en nuestra casa, 318 San Martín 326.—Corvera y Peralta Martínez. d11

En Villa Ortúzar.

33 lotes en 40 mensualidades - Sin interés

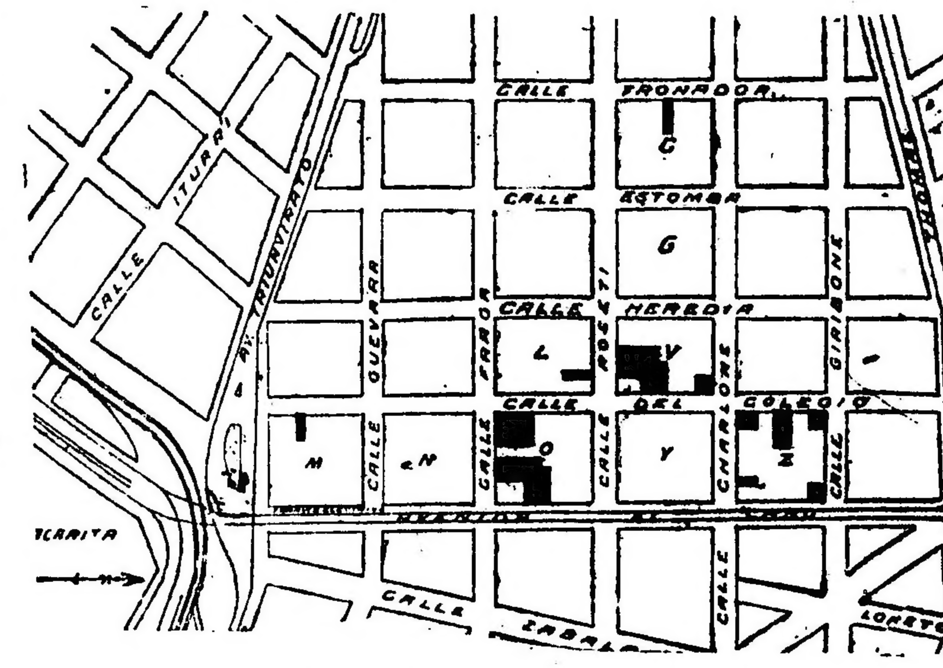

VENTA SIN BASE

El DOMINGO 21 de Diciembre á las 3 p.m.

En los terrenos

Corvera y Peralta Martínez

EN MAR DEL PLATA — Cómodo y bien construído chalet. En barrio céntrico y rodeado de palacios: Bolívar entre Santiago del Estero y Córdoba, á solo cinco cuadras del Bristol. Con pavimento de asfalto pago al frente y con obra de salubridad funcionando. Está desocupado, bien conservado y puede entrarse á habitarlo en seguida. Base, 24.000 pesos. Plazos: 1|3 parto al contado y el resto en dos cuotas iguales á 9 y 18 meses, con interés de 7 por ciento anual y garantía hipotecaria.
EL MIERCOLES 17 de Diciembre, á las 3, en nuestra casa, 318 San Martín 326. Mide 17 varas de frente por 42 varas de fondo. Consta de vestíbulo, 5 habitaciones, baño, despensa y terraza. En cuerpo separado, cocina y servicios. Título perfecto.—Corvera y Peralta Martínez. d16

TERRENOS

33 LOTES EN VILLA ORTUZAR. En 40 mensualidades, sin interés. Los terrenos más altos del municipio. Muy próximos entre sí, están distribuídos en seis manzanas dentro de los bulevares El Cano, Triunvirato y Alvarez Thomas. Dan frente á El Cano, Fraga, Del Colegio, Rosetti, Henrich, Charlone y Giribone, Del Colegio entre Triunvirato y Guevara, y Tronador entre Rosetti y Charlone. Como situación es la mejor y más importante de ese barrio, que cuenta con tranvías á mano para todo destino y una edificación numerosa y moderna. Venta-liquidación, sin base. Forma de pago: 2 mensualidades en el acto de la venta, otras 2 al escriturar en seguida por la oficina de don Agustín Berutti, Moreno 480 con títulos definitivos y posesión inmediata y las 36 cuotas restantes mensualmente pagaderas en el Banco Hispano Sud-Americano, Sarmiento 324. Si el comprador optara por el pago al contado se le hará un descuento de 10 por ciento.
EL DOMINGO 21 de Diciembre á las 3. Sitio del remate, bulevar El Cano y Fraga. Comprenden 5 esquinas. Los lotes son de medidas variadas y adaptables á la edificación que allí corresponde. Títulos perfectos. Pídanse planos é informes en nuestra casa 318 San Martín 326.—Corvera y Peralta Martínez. d11

JUDICIAL. — TERRENOS centrales, 7 preciosos lotes con frente á las calles Bustamante, Tucumán y San Luis, á una cuadra del bulevar Córdoba y en el centro de uno de los mejores barrios para habitación de familia. Tienen adoquinado en sus tres frentes. Orden del señor juez de primera instancia de la capital de la provincia de Buenos Aires, doctor V. Fernández Blanco, secretaría de Sempé. Juicio por división de condominio seguido por don Antonio A. López, expediente E. 8.356. Sin base. Tercera parte al contado, tercera parte á 6 meses y tercera parte á un año, con 7 por ciento de interés anual desde el día de la aprobación del remate y garantía hipotecaria.
EL MIERCOLES 24 de Diciembre, á las 3, en nuestra casa, 318 San Martín 326.
DETALLE
BUSTAMANTE ESQUINA TUCUMAN — Mide 14v38 de frente al NO. sobre la primera calle por 22v14 al SO. con frente á Tucumán.
BUSTAMANTE ESQUINA SAN LUIS—14v39 á la primera calle por 21v03 á la otra. Los cinco lotes restantes, con frente á Bustamante, miden cada uno, 10 varas de frente por fondos que varían entre 20v94 y 22v14. Por orden judicial las escrituras se otorgarán por intermedio del señor Julio Pinceira de La Plata. Los compradores deberán entregar 10 por ciento como seña y á cuenta de precio y 2 por ciento de comisión. Planos é informes en nuestra casa, 318 San Martín 326.—Corvera y Peralta Martínez. d13

VARIOS

JUDICIAL—EL GALPON DE hierro existente en la calle Bustamante 931 á 939, entre San Luis y Tucumán. Sin base. Orden del señor juez de primera instancia de la capital de la provincia de Buenos Aires, doctor V. Fernández Blanco, secretaría del señor Sempé. Juicio, por división de condominio, en el expediente E 8.356.
EL MIERCOLES 24 de Diciembre, á las 3 de la tarde, en nuestra casa, 318 San Martín 326. 10 por ciento á cuenta de precio y 2 por ciento de comisión.—Corvera y Peralta Martínez. d13

Enrique Blanco

AL NORTE. CASITA Bulnes 1711 entre Paraguay y Mansilla, adoquinado y aguas corrientes. 10 por 23, cuatro piezas. Base 10 mil pesos incluso 6 mil cédulas argentinas.
EL DOMINGO 21 á las 4. Seña 8 o|o. Comisión 2 o|o. Informes, Garay 2392. v21

Dos CASITAS A 3 CUADRAS de Rivadavia, al lado del bulevar Avellaneda y á 50 metros de Bella Vista, calle Morelos 388 y 382, sala, 3 dormitorios, cocina, baño, construcción en cal preparada ó altos, con frente moderno, balcones y celosías.
EL DOMINGO 21 á las 5. Base 8.000 pesos cada casa mitad del precio de compra al contado y mitad á un año con el 8 o|o. A la misma hora venderé la esquina lindera de 16 por 18 con medianera y cerco en iguales condiciones de pago. Seña 8 o|o. Comisión 2 o|o. v21

CASITA CENTENERA 836 al lado de Directorio y dos cuadras de Río Cuarto. 10 por 30. Dos piezas, cocina, galería y demás oficinas. Puede visitarse, se entregará llave en mano.
EL DOMINGO 21 á las 6. Base 5.500 pesos. Seña 8 o|o. Comisión 2 o|o. Informes, Garay 2392. v21

Carlos A. Grané

JUDICIAL — EN MONTE Grande. Notable fracción de tierra, á solo dos cuadras de la plaza de la localidad y entre edificios, calle General Paz entre las de Saavedra y Mitre, compuesta de 29,99 metros de frente por 39,99 de fondo. Base. $ 799.54.
EL DOMINGO 21 de Diciembre, á las 4 de la tarde. Mandato del juez doctor Beltrán, secretaría Cirio, autos sucesorios de don A. Zirollo. Seña 8 o|o y 2 o|o de mi comisión. Informes al tribunal, 4o. piso, ó al martillero, Av. de Mayo 1348. v21

F. González Elizalde

*EN FLORESTA — A 1 CUA*dra de la avenida Rivadavia al Sur, linda esquina, Araujo y Patrón, tiene cerco al frente y está entre edificios. Mide 10 por 24. Superficie 153 v. c. Base pesos 7 la v. c. á liquidar.
EL DOMINGO 21 de Diciembre á las 5 p. m. Informes y detalles, Avenida de Mayo 791.—F. González Elizalde. d14

JUDICIAL — 2 CASAS EN la Floresta, en un lote, San Nicolás entre San Matías hoy San Blas y Camarones. Miden 19.50 varas de frente por 45 varas de fondo, su edificio lo componen, dos habitaciones, dos cocinas, w. c., fondo con árboles frutales, etc. Orden del señor juez doctor Uladislao F. Padilla, secretaría del doctor Juan Carlos Fox, en el juicio ejecutivo de pesos que sigue don Antonio Alonso Giraldo contra Marticorena y Landoni. Base pesos 6.000.
EL DOMINGO 21 de Diciembre á las 4 p. m. Informes y detalles diario "La Razón" ó "Boletín Judicial". Otros informes, Avenida de Mayo 791. d14

Bacigaluppi y Rúa

AVISOS NUEVOS

ESQUINA EN V. DEVOTO. Lacar y Concordia, 10v33 por 29v07. Base, 7 pesos v. c., 1|3 parte contado, resto á 6 y 12 meses, sin interés. A 2 cuadras Av. San Martín.—Bacigaluppi y Rúa. — Rte. 4305|06.
EL DGO. 21 de Dbre., á las 4. v17

CENTRO VILLA DEVOTO— Dos lotes, Nueva York entre Av. San Martín y Llavallol, adoquinado y tranvía al frente. Hállanse á 2 cuadras estación Devoto. 10x44v90. Base, $ 9 v. c. 1|3 parte contado, resto á 6 y 12 meses, sin interés. Datos, Av. de Mayo 672.—Bacigaluppi y Rúa. —Rte. 4305|6.
EL DGO. 21 de Dbre., á las 4.30. v17

JUDICIAL — EN MAR DEL Plata. Casa avenida Independencia 1408 esquina á 3 de Julio. 17m32 (20 varas) al NO. 34m64 (40 varas) al NE. Base 37.000 pesos. El edificio moderno, se compone de 5 habitaciones á la calle, 2 más interiores, 2 piezas de servicio, baño, w. c., gran hall, jardín, zaguán revestido de mayólicas, carpintería de cedro, cielos rasos de yeso, etc. Juez doctor Jerónimo Balarino, secretaría, Víctor Sandullo, en los autos Francisco Vincava contra Gabriel Bouchez y Barragan. Cobro ejecutivo de pesos. Por disposición del mismo juzgado exigiremos el 8 por ciento á cuenta de precio y el 2 o|o de comisión. Más datos á la secretaría actuaria, á nuestra casa Avenida de Mayo 672 ó sucursal M. del Plata, Avenida Luro 2561. ó sucursal M. del Plata, Avenida Luro 2561.
EL MARTES 30 de Diciembre á las 4.30 en nuestra casa. v24

TERRENOS BARATOS!

LEASE AVISO RESPECTIVO

A 4 $ POR MES! 73 LOTES de terreno en Caseros, con valiosas plantaciones, en una verdadera loma, A 2 cuadras exactísimas de la estación del F. C. C. B. A., que dentro de muy poco tiempo será convertido en tranvía eléctrico, estando los cables ya colocados y el que funcionará indefectiblemente en los primeros meses del año entrante, adquiriendo por consiguiente estos terrenos un valor inestimable. Caseros hállase á 20 minutos de la ciudad y tiene como pueblos linderos á San Martín, Villa Progreso, Lynch y Devoto. El que quiera hacer una buena compra debe visitar estos terrenos que aparte de observar la importancia de su ubicación les resultará el viaje un agradable paseo el que se convertirá en compra indiscutiblemente. Se liquidarán con la base de 4 $ al mes en 80 mensualidades, sin interés, entregando 2 mensualidades al contado, dándose posesión y escrituras inmediatamente. Datos y planos, Av. de Mayo 672.—Bacigaluppi y Rúa.—Rte. 4328.
EL DGO. 21 de Diciembre á las 3. Tren gratis de la estación Fco. Lacroze (Chacarita), á las 2 y 40. v17

JUDICIAL — EN BAHIA Blanca. 830 hs., 63 á., 62 cs. y 50 d. m. Sobre el Puerto Militar, Punta Alta, ciudad Atlántica, Puerto Comercial y Puerto Belgrano. Linda con La Carolina, J. M. Blanco y Océano Atlántico. Base pesos 166.127.25 que son las 2|3 partes de la tasación. Juez doctor Naveira, secretaría Basavilbaso. Expediente 4466.—Bacigaluppi y Rúa, Avenida de Mayo 672. Rte. 4.283.
EL JUEVES 18 de Diciembre á las 4 en nuestra casa. v18

JUDICIAL — EN BAHIA Blanca. Mitad indivisa de una fracción de 246 hs., 72 ás., 44 cs. ó sean 123 hs., 36 ás., y 22 cs. Lindan al NE. del Valle; al E. y S., zona militar, F. C. S. y Océano Atlántico. Base 2,3 partes de la tasación 69.904.24 pesos. Juez doctor Beltrán, secretaría Gutiérrez. Expediente 7318. Planos y datos, Bacigaluppi y Rúa. Avenida de Mayo 672. Rte. 4.328.
EL JUEVES 18 de Diciembre á las 4 en nuestra casa. v18

JUDICIAL — EN SAN Vicente, 2 fracciones de campo, 1.ª 18 hs., 55 ás., 14 cs. al NO. con José Vanante; al SO., con Manuel Acosta; al NE., Alejo Ortega y al SE. Lucía Ortega. 2.ª de 612.18 ms. costado E. con Alejo Ortega, 464.17 m. al SE con Lucía Ortega de Avila; 646.22 m. en línea quebrada con Alejo Ortega y 645.20 al SO. con José Ginetto Hnos. Base pesos 33.600. Juez doctor Aureliano Gigena, secretaría doctor Etchegaray, autos doctor Enrique Navarro Viola contra Francisco Pessano.—Bacigaluppi y Rúa., Avenida de Mayo 672. R. 4.323.
EL JUEVES 18 de Diciembre á las 4 en nuestra casa. v18

COMO JUDICIAL — Corrientes y Anchorena. Sobre el mercado de Abasto. A un paso de la avenida Pueyrredón, en el barrio más interesante de la ciudad. Terreno calle Valentín Gómez entre Laprida y Anchorena. Mide 10 por 22v51 y 25v31 y 10v29 en el contrafrente. Sin base, á tanto la v. c., cargando el comprador con 15 mensualidades de pesos 471.50 y el excedente: 1|2 al contado y 1|2 á 1 año, interés 7 o|o. Datos, Av. de Mayo 672.—Bacigaluppi y Rúa. Rte. 4339.
EL DGO. 21 de Diciembre á las 4. v21

CASAS

ARENALES 3084|88, ENTRE Bustamante y Gallo. Notable casa de altos y bajos, 12 habitaciones principales, hall y detalles. ¡Lujo y confort! Mide su terreno 10 por 23 vs. Base 40.000 $ con cédulas y á plazos. Renta 5.760 pesos al año. Visítese. Después detalles.—Bacigaluppi y Rúa. Rte. 4344.
EL DGO. 28 de Dbre. á las 5. v17

REGIA Y ELEGANTE CASA en lo más valioso de Flores. Avenida Provincias Unidas 1587 entre Miró y Malvinas. A 2 cuadras de Rivadavia. Barrio lujoso, lo más lindo del aristocrático "faubourg". Mide 12x30v02 y 28v86. Ad-Corpus. Base 18.500 inclusive 11.000 cédulas y el excedente 1|2 al contado y 1|2 á 1 año, interés 8 o|o. Edificio nuevo, moderno, notablemente construído. Consta: Frente artístico, sala y escritorio al frente con tres balcones, zaguán revestido de mármol, vestíbulo, 2 dormitorios, comedor, 2 piezas en altos, baño, cocina, w. c., jardín al fondo, cielos rasos de yeso, paredes empapeladas, pisos de tea encerados, celosías, carpintería cedro, mármoles, mosaicos, marquise, campanillas eléctricas, gas, luz eléctrica, agua corriente, etc. Está deshabitada. La casa ideal para un consultorio médico, para abogados y todas aquellas personas que deseen vivir con confort y lujo. Visítese de 8 á 5. Datos, Av. de Mayo 672.—Bacigaluppi y Rúa. Rte. 4345.
EL DGO. 21 de Diciembre á las 4 y 30. v17

TERRENOS

AVENIDA CONGRESO 2648 entre Moldes y Amenábar, en pleno centro de la parroquia Belgrano. A 1 cuadra de Crámer y 2 de Cabildo. Casa en terreno de 10x36v69. Ad corpus. Base, 12.000 inclusive 6.500 $ en hipoteca al 10 o|o que vence el 25 de Mayo de 1915. Edificio, verja al frente, 3 dormitorios, pieza servicio, baño, galpón, cocina y w. c., pisos de tea, cielos rasos de yeso, mosaicos, mármoles, etc. Adoquinado por cuenta del comprador. Tranvía al frente. Visítese. Datos, Av. de Mayo 672.—Bacigaluppi y Rúa. Rte. 4.348.
EL DGO. 21 de Diciembre á las 5 1|2. v17

ARENALES y Bustamante. — La gran esquina del barrio Norte, con frente al N. y O., en 3 soberbios lotes que reclaman la construcción de elegantes palacetes. Superficies entre 150 y 350 v|c. Sin base, á plazos largos. Después detalles.—Bacigaluppi y Rúa.—Rte. 4343.
EL DGO. 28 de Diciembre á las 5. v17

13 LOTES EN FLORES—A 5 años de plazo. Sin interés. Base $ 4.50 v. c. Calles Argerich, Camarones y San Blas. El barrio más edificado de la parroquia á media cuadra de la avenida Nazca en breve adoquinada y con eléctrico, 3 de la avenida Jonte también con proyecto de tranvía y 5 de Gaona. Lotes regulares de 10 á 11v28 de frente por 32v28 á 42v33 de fondo. Condiciones de pago: En 10 semestres, sin interés. Abonando 1 al contado, dándose posesión y escrituras inmediatamente. Datos y planos, Av. de Mayo 672.—Bacigaluppi y Rúa.—Rte. 4313.
EL DGO. 21 de Diciembre á las 5. v17

CORVALAN Y ACASUSO — La esquina más interesante de Liniers en 5 lotes, variando la superficie entre 160 y 253 v. c. Base 6 $ la v. c. á 5 años de plazo sin interés. La zona más prestigiosa, donde los adelantos se suceden á diario, que agregado al movimiento continuo que allí se desarrolla, á los medios fáciles de comunicación, pues á 2 cuadras justas funciona el eléctrico por Rivadavia y á cada instante trenes de la estación Liniers, hacen de estos parajes uno de los más notables de la capital. Condiciones de pago: En 10 semestres sin interés, dándose posesión y escrituras en seguida. Datos y planos, Av. de Mayo 672.—Bacigaluppi y Rúa. —Rte. 4315.
EL DGO. 21 de Diciembre á las 3. v17

5 LOTES EN FLORES—A 5 años de plazo sin interés. Frente á la avenida Sud América con afirmado pago y calle San Blás. Notable ubicación, á 1 cuadra de la avenida Jonte con tranvía en breve y 5 de los bulevares Bella Vista y San Martín con varias líneas de eléctricos. Lotes de medidas especiales con frentes de 9v23 á 10v39 y fondos de 40v41 á 50, excepto la esquina que mide 12v70x31v52. Condiciones de pago: Base 6 $ la v|c. á pagar su importe en 10 semestres sin interés, abonando 1 al contado, dándose posesión y escrituras en seguida. Datos, Av. de Mayo 672.—Bacigaluppi y Rúa.—Rte. 4314.
EL DGO. 21 de Diciembre á las 4. v17

EN VILLA DEL PARQUE— Pegado á la estación. La ubicación culminante de la floreciente villa. Terreno calle Campana entre Nazarre y Pedro Lozano. El único terreno baldío de la manzana, con cerco y vereda. Mide 10x42v13 y 43v47. Base real de 7 $ la v|c. 1|3 parte al contado, resto á 1 y 2 años sin interés, con escrituras ante la escribanía del señor Juan D. Arnaude. ¡ Con unos pocos pesos puede ubicarse en el riñón de Villa del Parque! Datos, Av. de Mayo 672.—Bacigaluppi y Rúa.—Rte. 4341.
EL DGO. 21 de Diciembre á las 5.30. v17

*CENTRO DE LANUS—TE*rreno calle Defensa entre Caaguazú y Liniers. Sobre la misma estación, hacia el N. O. entre las vías del F. C. S. y el bulevar Pavón adoquinado y con tranvía eléctrico No. 102, con su estación central á 1 cuadra de este terreno. Mide 11v54 por 22v34 y 17v34. Superficie 229 v. c. 13. Sin base, á tanto la v|c., cargando el comprador con una deuda de $ 2.165.40 que se amortiza á razón de 40.10 durante 54 meses, el excedente al contado. Datos, Av. de Mayo 672.—Bacigaluppi y Rúa. Rte. 4336.
EL DGO. 21 de Diciembre á las 4. v17

CENTRO DE BANFIELD. 3 terrenos excepcionalmente ubicados. Uno de ellos da frente á la calle Darraguelra entre Alem y Acevedo. Mide 10x32v33. Base 6 $ la v|c. Está á 2 cuadras justas de la estación y rodeado de casas-quintas. Los otros 2 lotes dan frente á la calle Acevedo entre Gral. Villegas y Uriarte, con superficies que varían entre 716 y 720 v|c. Base 4 $ la v|c. Hállanse á 3 1|2 cuadras de la estación, 1 del bulevar Pavón con el eléctrico núm. 102 á Plaza de Mayo y circundados por modernas construcciones. Se venderán con cualquier oferta, 1|2 al contado y 1|3 á 6, 12 y 18 meses, interés 7 o|o. Escrituras ante M. Lacoste. Datos, Av. de Mayo 672.—Bacigaluppi y Rúa. Rte. 4.347.
EL DGO. 21 de Diciembre á las 4 1|2. v17

CAMPOS

JUDICIAL, para especular. En la ciudad de Bahía Blanca, inmediato al Puerto Militar, puerto comercial, ciudad de Punta Alta y colonia Puerto Belgrano. 153 hectáreas, 85 áreas y 50 centiáreas que constituyen los lotes 46 al 49 y 35 al 27 de las fracciones A y B, teniendo esta última 615 metros de frente al Océano. Base 2|3 partes de su tasación, $ 30.771. Reconoce una hipoteca de 23.693.67 francos igual á pesos 4.738.73 oro sellado, interés 8 o|o que vence el 23 de Febrero de 1915 con la que podrá continuar el comprador. Juez doctor Naveira, en el juicio sobre cobro de pesos del expediente número 4465, que se tramita por ante la secretaría Basavilbaso. 8 o|o á cuenta de precio. 2 o|o de comisión. Datos, Avda. de Mayo 672.—Bacigaluppi y Rúa. R. 4382.
EL JUEVES 18 de Dbre., á las 4. en nuestra casa. v18

EN BAHIA BLANCA—75.000 varas de terreno que forman la fracción tercera y parte de la cuarta de la chacra 313 de la villa Harding Green. Base irrisoria de 0.05 $ la v|c. con el propósito de liquidar con cualquier oferta que exceda de ella. Esta fracción que por sus notables dimensiones se adapta para la especulación, se encuentra en un paraje alto, á pocas cuadras del eléctrico de Villa Harding Green, donde la densa edificación de este importante barrio de la gran ciudad del Sur llega hasta esta tierra. Datos y planos, Avda. de Mayo 672. Bacigaluppi y Rúa. Rte. 4287.
EL JUEVES 18 de Dbre., á las 4, en nuestra casa. v18

Pedro Toresano

DE ALMACEN, BEBIDAS Y bazar, calle Estados Unidos 1699.
HOY, HOY á las 2 de la tarde, venderé más de 6.000 pesos en mercaderías generales de almacén, despacho de bebidas, bazar y ferretería, armazones, mostradores, heladera, fideiera, báscula, balanza Toledo y otros muchos útiles y enseres pertenecientes al ramo. Gran cantidad de aceites de varias marcas, yerba, arroz, azúcar, nueces, almendras, almidón, anchoas, chocolate, té, café, hongos, orejones, conservas francesas, españolas é italianas, aperital, bíter, cogñac, pipermint, vermouth, curacao, pineral, fernet, ginebra, vino garnacha, vino San Juan y muchos otros artículos del ramo. Comisión 10 o|o. Seña á satisfacción. 1p

*HOY — ALMACEN Y BEBI*das, Estados Unidos 1699 á las 2. Más de 6.000 pesos en mercaderías á quemar. Sin base y al mejor postor. 1p

M. Amaral

Lavalle 1282. U. T. 602, Libertad

JUDICIAL

*ALMACEN DE COMESTI*bles y bebidas, calle Guardia Vieja 4409.
EL 19 del corriente, á la 1 p. m., remataré por orden del señor Cayetano A. Sazzese, síndico liquidador de la quiebra de Abeleiro y Casalmorto, todas las existencias de este bien surtido negocio, cuyo detalle en parte es el siguiente: Instalaciones, vinos, conservas de varias clases, licores varios, comestibles, un billar, mesas, sillas, balanza y un sinnúmero de artículos que no se detallan por su mucha extensión y que estarán á la vista el día del remate. Seña á satisfacción y 10 o|o de comisión á cargo del comprador. Por más datos á la secretaría Araujo Villar, juzgado del doctor Alberto Estrada, donde tramitan los autos ó á mis escritorios, calle Lavalle 1282. v19

JUDICIAL

FERRETERIA Y BAZAR — EL DIA 20 de Diciembre á la 1 p. m. en la calle Monroe 2834, por orden del señor Alejandro Navarro, síndico liquidador del concurso formado á los señores Caccianini Hnos., cuyos autos tramitan en el juzgado de Comercio á cargo del doctor A. Estrada, secretaría Grandoli, remataré las existencias de dicha ferretería y bazar pertenecientes á dicho concurso y cuyo detalle en parte es el siguiente: pinturas, barnices, pinceles, lonas, bisagras, clavos, serruchos, martillos, cabos para los mismos, sogas, tubos de gomas, segadoras, trampas, filtros, candados, taladros, pinzas, formones, barrenas, cepillos de carpinteros, tornillos, calentadores Primus y Lux, hornos, planchas, tejido de alambre, tachos de varios tamaños, felpudos de hierro, jaulas, canastos, papel de esmeril, fondos para sillas, piedras de afilar, olas enlozadas, de varios tamaños, soperas, cacerolas, fuentes, coteleras, platos, botellones, vasos, servicios de café y té, floreros, juegos de lavatorio, centros de mesa, licoreras, una gran cantidad de varillas para cuadros é infinidad de juguetes y otros muchos artículos que no se detallan por su extensión pero que estarán á la vista el día del remate. Venta al contado. Seña á satisfacción. Comisión 10 o|o á cargo del comprador. Por más datos en la secretaría donde tramitan los autos ó en mi casa Lavalle 1282. U. T. 602 Libertad.—M. Amaral. v20

Héctor M. Verona

Almacén de COMESTIBLES y bebidas, calle Cabrera 4900 esquina Gurruchaga, por orden de su dueño remataré
EL JUEVES 18 de Diciembre á la 1 p. m. todas las existencias de este bien surtido negocio á más balanza, báscula, rica vidriera bronce, niquelado, mesas, bancos, cortinas, escaleras, tarros, etc., etc. Comisión 10 o|o á cargo del comprador. Datos al martillero, Alvarez 1024.—Héctor M. Verona. v18

Vicente Rocco y Cía.

JUDICIAL — TIENDA — Importante remate. Por orden del síndico liquidador señor Angel M. Albani, en el concurso formado á los señores P. y E. Berterini, cuyos autos tramitan por ante el juzgado del doctor A. Estrada, secretaría Araujo Villar, procederemos á vender las existencias en mercaderías de tejidos de dicho concurso.
EL DIA SABADO 20 del corriente, á la 1 p. m., en nuestra casa, Victoria 621. Al contado. 10 o|o á cargo del comprador.—Vicente Rocco y Cía. d12

Guerrico & Williams

CASAS

JUDICIAL — PRINGLES 978 entre Humahuaca y Guardia Vieja Edificio que consta de sala, 3 habitaciones, cocina, etc., en terreno de 10 por 60 varas. Base pesos 30.732.33.
EL DOMINGO 21 de Diciembre á las 3 en la propiedad. Juez doctor U. F. Padilla. Secretaría del doctor Sauze, testamentaría de don José Pini. Seña 8 o|o. Comisión 2 o|o. Informes á B. Mitre 530.—Guerrico y Williams d10

JUDICIAL — CASITA EN LA Plata, calle 63 número 333 entre 1 y 2. Se compone de sala, 1 dormitorio, 1 piecita, cocina, árboles frutales, etc., en terreno de 8.66 varas de frente por 46.19 de fondo. Base pesos 4.000.
EL DOMINGO 21 de Diciembre á las 3.30 en la propiedad. Juez doctor U. F. Padilla, secretaría del doctor Sauze, testamentaría de don José Pini. Seña 8 o|o. Comisión 2 o|o. Informes á B. Mitre 530. —Guerrico y Williams. d10

JUDICIAL — LA ESQUINA Victoria 2502 al 2506 y Alberti 103 al 121, en 3 lotes chicos con edificio antiguo. Lote 1, mide 15 varas de frente á Victoria, por 21.24 á Alberti, siendo su contrafrente á Victoria 14v89. Superficie 317.31 v. c. Base pesos 37.729.33. Lote 2, mide 9v64 de frente á Alberti, por 14v39 de fondo en un costado y 14v34 en otro Superficie 138.29 v. c. Base pesos 14.228.58. Lote 3, mide 9v18 de frente á Alberti, por 15v53 de fondo en un costado y 15v47 en otro. Superficie 141.43 v. c. Base pesos 14.060.53.
EL DOMINGO 21 de Diciembre á las 4.30 en la propiedad. Juez doctor U. F. Padilla, secretaría del doctor Sauze, testamentaría de don José Pini. Seña 8 o|o. Comisión 2 o|o. Planos á nuestra casa B. Mitre 530.—Guerrico y Williams. d10

JUDICIAL — CORRIENTES 2634 entre Paso y Castelli Buena propiedad compuesta de sala, comedor, 3 dormitorios, cuarto de baño, pieza de servicio, cocina, etc., en terreno de 10 varas de frente por 41.34 de fondo en un costado y 41.17 en otro. Base pesos 42.133.87.
EL DOMINGO 21 de Diciembre á las 4 en la propiedad. Juez doctor U. F. Padilla, secretaría del doctor Sauze, testamentaría de don José Pini. Seña 8 o|o. Comisión 2 o|o. Informes á B. Mitre 530.—Guerrico y Williams. d10

JUDICIAL — VALENTIN Gómez 3276 entre Anchorena y Laprida. Edificio antiguo compuesto de 14 habitaciones en terreno de 11.54 varas de frente, por 77.08 de fondo en un costado, 76.32 en otro y 10.80 en el contrafrente. Base pesos 40.026.66
EL DOMINGO 21 de Diciembre á las 3.30 en la propiedad. Juez doctor U. F. Padilla, secretaría del doctor Sauze, testamentaría de don José Pini. Seña 8 o|o. Comisión 2 o|o. Informes á B. Mitre 530.—Guerrico y Williams. d10

CAMPOS

*EN CAÑUELAS — UNA lin*da chacra de 9 hectáreas, 74 áreas y 85 centiáreas, en la sección B., lote 22, distante 15 cuadras al Este de la estación, toda alambrada y dividida en potreros con una buena casa de 3 piezas, cocina, corredor, un galpón de 10 por 20 varas más ó menos, palomar con 1.200 casillas, todas estas construcciones son de material con techos de fierro, existen también unos 20.000 ladrillos que quedarán á beneficio del comprador, campo alto especial por su tierra negra para quinta de verduras, tambo, cabaña, establecimiento de avicultura, linda con las chacras de los señores Onisc, Prado y el establecimiento de Santa Elena. Consideramos innecesario recomendarla, pues sabemos la importancia que tienen las pequeñas fracciones de campo, aptas para los fines que indicamos á 1 1|2 hora de la capital. Base 800 pesos la hectárea, pudiendo quedar en hipoteca hasta Marzo de 1915 pesos 5.000 al 9 o|o de interés anual pagaderos por trimestres adelantados con garantía hipotecaria. Títulos perfectos.
EL VIERNES 19 de Diciembre á las 3 en nuestro salón. Seña 8 o|o. Comisión 2 por ciento. Pídanse planos é informes á nuestra casa, B. Mitre 530.—Guerrico y Williams. d13

MUEBLES, ETC.

*LIBROS, LIBROS — 200 LO*tes de interesantes obras de historia, filosofía y literatura de los mejores autores europeos y argentinos, Enciclopedia hispano-americana, historia de España por Pí y Margall, id por Lafuente, etc. Pidan catálogos.
EL JUEVES 18 de Diciembre á las 4 de la tarde en nuestra casa 530, B. Mitre. Comisión 10 o|o.—Guerrico y Williams. d16

124 Defensa 136

A 20 varas de Plaza Mayo

AMPLIA PROPIEDAD DE ALTOS

20 por 70 vs. 1400 v. c.

Base $ 630.000, á largos plazos

Mañana á las 3

EN BME. MITRE 530

Guerrico & Williams

DEFENSA 124 AL 136 — A 20 varas de la plaza de Mayo y de la estación cabecera del subterráneo y á 1 cuadra del Banco de la Nación, del Palacio de Gobierno y de la Intendencia Municipal. Amplia propiedad de altos, en terreno de 20 por 70 varas, ó sea 1.400 varas cuadradas, ocupada actualmente por la casa Agar Cross y Cía., pero que se entregará llave en mano. Base $ 630.000, pudiendo el comprador hacerse cargo de una hipoteca de $ 300.000 ($ oro 132.000), á favor del Crédit Foncier du Nord, en las condiciones de dicha compañía, con vencimiento al 12 de Julio de 1918, con interés de 8 1|2 o|o anual, pagadero por semestres anticipados. Orden terminante de venta por división de condominio entre herederos mayores. Títulos perfectos.
EL MIERCOLES 17 de Diciembre, á las 3, en nuestra casa, B. Mitre 530, donde pueden solicitarse mayores datos y prospectos con fotografía. 8 o|o á cuenta de precio y 3 o|o de comisión.—Guerrico y Williams.

Martín Bisáñoz

CAFE, BAR y RESTAURANT Matheu 46, remataré
EL MIERCOLES 17 de Diciembre, á la 1 p. m., por cuenta y orden de su dueño todas las existencias de este buen negocio, armazón de cedro, mostrador id, regia heladera, 2 cuerpos con serpentinas, mesas de bar y restaurant, sillas de bar, máquina níquel para café 5 litros, tabique para reservado, cubiertos, platos, fuentes, manteles, servilletas, regia cocina económica casi nueva, 800 botellas de licores surtidos y todo cuanto estará á la vista. Se oyen ofertas en globo hasta la hora del remate. Más datos en la oficina principal, Belgrano 3452. C. T. 96 (Oeste). d16

Mariano Salabert y Cía.

HOY-Muebles

*VARIOS MUEBLAJES IM*portados de estilos modernos, remataremos en nuestros 4 salones de ventas, Chacabuco 187.
HOY MARTES 16 de Diciembre, á las 2: regios comedores macizos, soberbios dormitorios de 6 piezas y 4 piezas con aplicaciones, propios para novios y personas de buen gusto, otros muchos dormitorios Luis XV, art-nouveau, pis-pain, Luis XVI, camas de bronce de 1 y 2 personas, comedores Renacimiento, dormitorios de 3 cuerpos, comedores de roble, guardarropas, bibliotecas, escritorios, sillas vaqueta, id de Viena, id para bar blancas, mesa de café, dormitorios Luis XIV, cajas de hierro, espejos, arañas, cristalería, lozas, juegos mármoquín, dormitorios hamburgueses, cuadros, juegos de vestíbulo roble, roperos sueltos, lavatorios, camas, juegos de sala, ventiladores, colchones, relojes, bañaderas, tienda y alhajas.
HOY MARTES 16 Diciembre, á las 2; Chacabuco 187. d14

Fernando Houssay

JUDICIAL — ALMACEN DE comestibles y bebidas Guardia Vieja 4001 del concurso de Ricardo C. Martínez que tramita en el juzgado del doctor Avellaneda, secretaría Cormesoni.
EL LUNES 22 de Diciembre á la 1 p. m. Seña á satisfacción. Comisión 10 o|o. v22

Oliver, Paz y Cía.

LOS MARTES Y SABADOS, á las 3 de la tarde, comestibles y bebidas, ferretería, bazar y mercaderías generales, en partidas grandes y á gusto de los interesados en nuestra casa. Belgrano 975. U. T. 6318, Libertad. v16

Manuel Paz

CAFE, BAR Y 3 BILLARES Rivadavia 6658, remataré
HOY 16 Diciembre á la 1 p. m., todas las existencias de este gran negocio que en parte es como sigue: 3 billares de carambolas completos, 45 mesas bar cuadradas y redondas, 200 sillas bar blancas, 44 metros zócalo cedro con 68 lunas biseladas, buen armazón con 15 lunas, 2 puertas cancel 1.50x3, cristales grabados, un gran toldo 4 columnas de 6x5 á la calle, un palco orquesta 2x2, 2 mostradores cedro, 2 divisiones salón de 8 metros, escritorios, máquina café níquel, relojes pared, un ventilador id, un soporte para casilla biógrafo, estantería para servicio, copas, vasos, tazas, platos, cubiertos, manteles, servilletas, teteras, cafeteras, bandejas y otras mercaderías; vinos Barsac, Medoc, Oporto, Jerez, Marsala, aperitivos y licores de todas clases.—Nota: Admito ofertas en globo hasta el día y hora del remate, hay buen contrato y alquiler módico. Comisión 10 o|o al comprador. Más datos al martillero, Lima 210, U. T. 4779. v16

V. Virginillo

(Giribone 11)

Avda. ALVAREZ THOMAS 1391 esquina Del Colegio 1387, y la casa lindera 1391, á una cuadra de la Avenida El Cano y de la estación, buena propiedad de renta, la esquina se compone de salón y 2 piezas y la casa lindera de 3 piezas cocina, servicios, con molino y tranvía al frente núms. 88, 97, 96. Paraje importante para renta.
EL DGO. 21 de Diciembre, á las 4.30 de la tarde. Sin base, á largo plazo con bastantes facilidades de pago; poco desembolso. Datos, Giribone 11 (altos). U. T. 1229 (Belgrano).—V. Virginillo. d16

Enrique del Mármol

*GRAN REMATE DE GENE*ros de seda, lana, casimires, cintas, muselinas, espumillas, tafetas, blusas, guardapolvos, etc., etc., en lotes para comerciantes, remataré por cesación de negocio, en el local Florida 487.
EL MARTES 16 de Diciembre, á las 3 de la tarde. Seña, 10 por ciento. Comisión, 10 por ciento. Más datos en mi casa, Esmeralda 577. 1p

José Greppo & Cía.

*DEL BAZAR PARIS — TO*das las existencias del antiguo local Chacabuco esquina Victoria. Por desalojo, mercaderías de la mejor calidad, sobresaliendo el artículo francés juegos de mesa de porcelana de Limoges, de semiporcelana, juegos de lavatorio de porcelana de Limoges, surtido enorme de juegos de copas de cristal y bacarat, orfebrería de las afamadas marcas Reed y Barton, Meriden y otras. Artículos de arte y fantasía para regalos. 16 estuches de cubiertos Guttenberg, mármoles, 600 estuches con objetos varios, juegos de necesaires, servicios completos de cubiertos, pedestales mayólicas, columnas de madera, mesitas fantasía madera y metal, 800 macetas mayólica, 300 arañas luz eléctrica, bronce francés de 3 á 18 luces, juegos de te cuadros y cantidad de artículos que estarán en exhibición el día del remate. Instalaciones, mostradores y toldo de calle. Datos á nuestro escritorio, Maipú 155.—José Greppo y Cía.
EL LUNES 15, MARTES 16 y MIERCOLES 17 de Diciembre, á las 3 p. m. v17

Cotillo y Matranca

JUDICIAL — POR ORDEN del síndico señor Andrés Ronco, en el concurso formado á los señores Orrico y Torres, se hace saber que han sido nombrados los martilleros Cotillo y Matranca, para que previas publicaciones de edictos por 8 días procedan á vender en público remate, al mejor postor y en el día que designen, las existencias del negocio de modas y novedades, establecida en la calle Suipacha 594. Remataremos
EL DIA 22 de Diciembre y siguientes, todas las existencias de dicho negocio como ser, fantasías, cintas sombreros, mostradores, cortinas, ramos de flores artificiales, felpas, formas, tagal, puntillas, crespones, estufas, 1 caldera á vapor, mesas de trabajo, caja de hierro y demás útiles de trabajo y mercaderías que estarán en exposición. Más informes en nuestra oficina Victoria 673. U. T. 4276 Avenida. Seña á satisfacción. Comisión 10 o|o á cargo del comprador.—Cotillo y Matranca. v21

Esteban Bonorino

*30 PIEZAS LONA IMPER*meable, 1 gran torno modelo B, 170 por 1.000; papel Romani. Averías. Con intervención del agente de seguros y por cuenta de quien corresponda. En seguida: 40 cajones ostras, 60 id champagne, artículos de almacén, etc. En mi casa, Bolívar 326.
EL JUEVES 18 de Diciembre á las 3 de la tarde, procederé á la venta á dinero al contado. Seña 30 o|o. d16

J. Gómez Cora

HOY A LAS 2 COMEDORES Renacimiento con sillas de vaqueta, dormitorios 3 cuerpos y comunes de todos los estilos, juegos de sala, espejos, heladeras, roperos, lavatorios, aparadores, sillas, mesas, cuadros, relojes de pared y otros muchos muebles sueltos de todas clases, artículos en general de ropería, tienda y mercería, etc.
HOY á las 2. En mi local de ventas, Bolívar 151. 1p

Romero & Valero

Antigua casa F. Constenla, Bolívar 120

*MUEBLES, PIANOS, ALHA*jas con brillantes. Rico juego de dormitorio moderno con ropero de 3 cuerpos y cama de bronce, comedor de roble nuevo, otro de nogal francés artísticamente tallado, sofá, sillones, sillas de marroquín y vaqueta, juegos de sala, cortinados, vitrinas, columnas, mesas de centro, etageres, cuadros óleo, grabados, adornos, alfombras, arañas eléctricas, nuevas y usadas. Escritorios de roble norteamericanos, ferrocarril, ministro de 14 y 7 cajones, bibliotecas, mesas para máquina, papeleras, prensas de copiar, cajas de hierro extranjeras y del país, nuevas y usadas de 1 y 2 puertas, varios tamaños, bañaderas de hierro enlozado, guardarropas con y sin espejo de nogal roble y cedro, aparadores, roperos, lavatorios, mesas de luz, camas de hierro esmaltado, nuevas y usadas, id de madera, colchones de lana, sillas y hamacas de Viena, relojes de pared y sobremesa, grafófonos, discos, bazar, loza y cristal, etc.
EL JUEVES 18 de Diciembre á la 1 p. m. En nuestra casa, Bolívar 120. Comisión al comprador el 10 o|o. d16

Francisco Bianchi

CAFE, BAR y BILLARES — Córdoba 2266.
EL JUEVES 18 de Diciembre á las 2 p. m. remataré las existencias de este negocio cuyo detalle en parte es el siguiente: 3 mesas billar con taqueras, armazón, mostrador, barandas, mesas cedro y pino tea, sillas Viena, toldo de acera, ventiladores 4 palas, lámparas luz eléctrica, máquina níquel para café, vitrina, bandejas, cucharitas café, campanas vidrio, sorbeteras para helados, pocillos, lunas, licores y vinos surtidos y demás artículos que estarán á la vista el día del remate. Comisión 10 o|o. Seña en cada lote. Más datos á mi escritorio, Lima 237. v18

F. Beretta & Cía.

CORRIENTES 531

Remates, Comisiones, Hipotecas

EN VILLA BALLESTER — 64.000 v. c. de terreno alto, sobre una gran loma, lindando con Villa Montecarlo y Villa Leoni, lindando calle en medio con la quinta de Nicola Parodi, terrenos para subdividir en lotes y ganar dinero ó para hornos por su gran altura, á pocas cuadras de la estación nueva proyectada, pasando Villa Ballester. Venta resuelta por división de condominio con la base de 50 centavos la vara cuadrada, pagadera 1|4 parte al contado, 1|4 y el resto á 6, 12 y 18 meses de plazo con 7 por ciento de interés anual y pagarés hipotecarios. Recomendamos este negocio, pues se compra con poco dinero.
EL MARTES 23 de Diciembre, á las 3 de la tarde, en nuestra casa, Corrientes 531. Pidan planos. Seña, 8 por ciento. Comisión, 2 por ciento.—F. Beretta y Cía. d14

Atención

EL PORVENIR ESTA EN EL OESTE

JUDICIAL

Valiosos terrenos con la base de $ 4 la vara. Avenida Rivadavia.
Lea Vd. detalles.

JUDICIAL — 24 LOTES DE terreno con todo lo plantado y edificado entre Ciudadela y Ramos Mejía, á pocos metros de la avenida Rivadavia y á cinco cuadras más ó menos de Ciudadela, á 100 varas del almacén de Dorrego y á 1|2 cuadra de la avenida Tablada. Son 24 lotes de superficies variadas, lotes desde 228 varas hasta 626; todo plantado, árboles frutales, parrales, verdura de todas clases. El lote número 7 tiene una propiedad de gran salón al frente para negocio ó casa-habitación de material y 4 habitaciones más de madera, amplio patio, corredor y demás comodidades. Venta por orden del señor juez de lo civil doctor Uladislao Padilla, secretaría del doctor Juan Carlos Fox, en los autos sucesorios del señor Leonardo Gugliotto. Base de venta, 6 $ el metro cuadrado, ó sea 4 $ la vara cuadrada, pagadero al contado, en el acto de la escrituración, ante el escribano señor Juan A. Igartua. Seña, 8 o|o. Comisión, 2 o|o.
EL DOMINGO 21 de Diciembre, á las 3, sobre los mismos. d5

*VILLA BALESTRA — TER*cer remate de los terrenos de esta importante villa. Saldo de los 1.500 lotes con la base de 5 $ por mes el lote en 100 meses sin interés. Seña, una sola mensualidad sin comisión, con frente al bulevar Circunvalación de la capital, con tranvía sobre el mismo terreno, colegios, comisaría y 500 casas edificadas, es la tierra de mayor porvenir, por su ubicación, por su altura y por los grandes factores de progreso que se llevarán allí en breve tiempo.
EL DOMINGO 28 de Diciembre. Tren gratis de la estación Buenos Aires, del F. C. P. B. A., calle Vélez Sársfield y Suárez á la 1.30, parando en Sáenz y Soldati, á donde los conduce los tranvías números 34, 47, 29 y 63. Automóviles gratis desde Mataderos desde la 1 hasta las 4. Planos á Corrientes 531.—F. Beretta y Cía. d14

EN VILLA BALLESTER — 5 pesos por mes los terrenos mejor ubicados. Con frente á la calle Independencia, Florida, Rivadavia y Morón, 85 últimos lotes, á 2 cuadras de la plaza, rodeados completamente de edificación, luz eléctrica, grandes chalets, es lo mejor y lo más ideal para casas-quintas ó la residencia permanente. Venta en 100 mensualidades sin interés, 2 mensualidades en el acto del remate, 2 más al retirar la libreta. Comisión, 2 por ciento.
EL DOMINGO 28 de Diciembre, tren gratis del Retiro (nueva), á la 1.20 en punto, parando en Colegiales y Belgrano. Planos, Corrientes 531. d16

Muebles etc.

No compre Vd. sin visitar nuestro remate del

Jueves 18 de Dbre.

Corrientes 531. — F. BERETTA y Cía.

MUEBLES IMPORTADOS — Regios juegos comedor de roble modernos, sillas de cuero y marroquín, escritorios, juegos de sala, nogal tallado y oro y otro decorado, mesas de centro, vitrinas, bibliotecas de roble, americanas, cortinados de seda, regios juegos de dormitorio, camas de bronce, juegos de cuero, otros tapizados en seda, cajas de hierro, jarrones, estatuas, columnas, escritorios de señora, pedestales, artefactos eléctricos de sala y comedor, gran cantidad de muebles sueltos que no se detallan por su mucha extensión; hay más de 1.000 lotes con orden de liquidar sin base, al mejor postor.
EL JUEVES 18 de Diciembre, á las 2 de la tarde y 8 de la noche, en nuestra casa, Corrientes 531. Comisión 10 por ciento. —F. Beretta y Cía. d14

*LANCHA A NAFTA, KERO*sene ó alcohol, llamada "María Adela", con casco de acero, toldo, almohadones, de marroquí, madera de la casa Maple, motor norteamericano "Peter Paun", 5 HP. Velocidad 18 ks., capacidad 10 personas, largo 20 pies, 6 de puntal, y 6 de manga, es un chiche y en perfecto estado. Venta terminante sin base, al contado, con orden de liquidarla.
EL DOMINGO 21 á las 3 de la tarde, en el muelle del Tigre. F. C. C. A. Seña á satisfacción. Comisión 10 o|o á cargo del comprador. Puede verse en el almacén del señor David Ferraggi, frente al Tigre. d14

Juan Pascual y Cía.

BAR, CAFE, 4 BILLARES, Corrientes 1810.
EL JUEVES 18 de Diciembre á la 1 p. m. en punto remataremos como judicial sin base y al contado todas las existencias del expresado negocio, cuyo detalle aproximado es el siguiente: Instalaciones y útiles: 2 billares carambolas nuevos y 2 id de casín, 1 flambrera niquelada, un lindo armazón cedro con lunas biseladas, 2 mostradores id tallados, 2 hermosas heladeras, zócalo alrededor, 4 espejos grandes, 120 mesas cedro, 280 sillas bar, instalación eléctrica, 6 ventiladores pala y portátiles giratorios, gran toldo á la calle con columnas, letrero luminoso, magnífica puerta cancel desarmable, mesas de mármol, cafetera niquelada, platos, cubiertos, tazas, vasos, azucareras, etc., etc. Bebidas: hay todas clases unas y legítimas en mucha cantidad, vinos embotellados y todo cuanto hay en un buen negocio. Inútil detallar. Visítese á toda hora. Admitimos ofertas particulares. Comisión 10 o|o al comprador. Más datos.—Juan Pascual y Cía. v18

*PARA REMATAR BIEN vues*tro negocio, defendiendo vuestros intereses y liquidar dentro de las 24 horas, consulten con Juan Pascual y Cía., Victoria número 1970. v18

Eugenio D. Martínez

*PROXIMAMENTE INAUGU*rará una gran casa de remates y comisiones de mercaderías generales, importadas, por cuenta de grandes casas internacionales. Venta por mayor y menor, Belgrano 1818. v17

B. Mottini

ESTA NOCHE A LAS 8.30 en mi salón de ventas, remataré por cuenta de acreedores, un gran stock de muebles y artículos de bazar, calle Corrientes 2324. Juegos sala, comedor, dormitorios, camas sueltas, roperos, mesas luz, lavatorios, cómodas, máquinas coser, sillería é infinidad de artículos. Remates semanales, todos los MARTES Y VIERNES á las 8.30. Comisión 10 o|o. 1p

Sandro Constenla y Cía.

HOY

JUDICIAL

PIANOS y MUEBLES

POR ORDEN DEL Sr. JUEZ de la capital, don Pablo Barrère, en el juicio seguido por La Internacional contra Nabón Cabrera. Piano marca Enrique Lepage y Cía. Dormitorio regio Luis XV roble y nogal tallado mármol Verona y lunas biseladas, espléndidos cortinados bordados, juego de Smyrna y otros de lámpas de seda, armazón nogal de Italia, dormitorio de niña, juego vestíbulo, guardarropa, 2 cuerpos, cristales, lozas, porcelanas, batería de cocina é infinidad de muebles sueltos que estarán á la vista.
HOY, á las 2 de la tarde y 8 de la noche, en nuestro salón, Talcahuano 470. 1p

M. Villar Saenz Peña y Vidal
PERU esq. VICTORIA

MAÑANA
Miércoles 17 de Diciembre
A la 1.30 p. m. continuando á las 8 de la noche
MOBILIARIOS COMPLETOS

y mil lotes de muebles sueltos que liquidaremos en el día. Surtido nunca visto. Ahorramos detalles por la cantidad.

Comerciantes de la capital
y campaña, particulares, etc.

VISITEN NUESTRA EXPOSICION v17

M. Villar Saenz Peña y Vidal

GRANDES SALDOS DE JUguetería y bazar.
EL MIÉRCOLES 17 de Diciembre á la 1.30 p. m. liquidaremos más de diez mil pesos de estos renglones.—M. Villar Sáenz Peña y Vidal. v17

INCUBADORAS. EL MIÉRCOLES 17 de Diciembre á la 1.30 p. m. venderemos 5 incubadoras con sus útiles correspondientes. Al mejor postor. Detalle: una marca "Sartorius" para 100 y 200 huevos, 3 marca Champion de 120 y 60 huevos, en perfecto estado. Visítense en nuestra casa, Perú y Victoria.—M. Villar Sáenz Peña y Vidal. v17

F. P. Bollini & Cía.
Bolívar 160

SEMANALES — LOS LUNES caballos, carruajes y guarniciones. MARTES Y SABADOS, plantas. LOS JUEVES, muebles y mercaderías varias. En nuestra casa, Bolívar 160, á las 2 p. m. perm.

MUEBLES. JUEGO DE DORmitorio Luis XV, con ropero 3 cuerpos, otros art nouveau, Luis XV, XIV y XVI, varios comedores, juegos de sala, de escritorio y vestíbulo, escritorios norteamericanos, ingleses y ministro, bibliotecas, guardarropas, roperos, lavatorios, cómodas, aparadores, trinchantes, mesas de fantasía, centro y comedor, sillas de vaqueta y Viena, cajas de hierro, heladeras, cuadros, columnas, colchones, cortinados, espejos, toilettes, etc., etc. Se rematarán
EL JUEVES 18 de Diciembre á las 2 p. m. en nuestra casa Bolívar 160. Comisión al comprador 10 o|o.—F. P. Bollini y Cía. d18

F. Astoul Bonorino

DE LA CASA ADET, FLORIda y Bartolomé Mitre. Liquidación total de todas las existencias de esta antigua y bien acreditada casa, por desalojo á causa de la avenida diagonal. Infinidad de artículos de fantasía como ser sombrillas, abanicos (pintados por los mejores artistas, verdaderas obras de arte), paraguas, bastones, malacas, carteras, bolsas de infinidad de clases, billeteras, puños de sombrillas, y sinnúmero de artículos que estarán á la vista, todo nuevo y procedente de las mejores casas europeas.
EL LUNES 22 de Diciembre, á las 8 de la noche y días subsiguientes, en el mismo local, calle Florida 93, esquina Bartolomé Mitre. Seña á satisfacción. Comisión 10 o|o. al comprador. Catálogos San Martín 81.—F. Astoul Bonorino. v22

A. M. Alchurrut y Cía.
HOY

REMATARÉ BUEN ALMAcén y bebidas, calle Humberto I 1766, casi esquina Entre Ríos, tranvías 43, 42, 68, 50, 46, 44, 56, 7, 24 y los de Lacroze á Constitución y seguirá el remate el 16. ¡¡Ojo pichincheros!! No falten, se quemará por lo que den. Mercaderías frescas y sin tener de terceros, alquilando la casa el interesado si compra en globo, con que atención! 15 por ciento de descuento. Detalles: surtido en conservas, sardinas, salmón, 150 latas aceite, bolsas azúcar, id arroz Carolina, yerba cilindros, bizcochos Canale, galletitas Bagley, te Sol, Tigre, Magnolia, Porkies é infinidad de artículos que no detallo. Bebidas: 1.500 botellas fernet Branca, vermouth Cinzano y Francés, cognac, whiskys, biter, aperital Delor, rhum, vinos espumante, champagne, Jerez, Oporto, barbera, nebiolo, etc., etc. Instalaciones: buen mostrador estaño de 8 metros, armazones con puertas vidrieras, mesas, sillas, báscula, balanza y un surtido completo de menaje, cocina y bazar. Total, 6.000 pesos á quemar. Más datos en mi escritorio Humberto I 1775. Seña á satisfacción. Comisión 10 o|o. al comprador. 1p

J. Fernández Amil

JUDICIAL — LA SASTRERÍA y confecciones sita en la calle Triunvirato 925.
EL DIA MARTES 16 de Diciembre de 1913 á la 1.30 p. m. remataré por orden del síndico liquidador todas las existencias pertenecientes al concurso de los señores García y Laguarda, cuyos autos se tramitan ante el juzgado del Dr. Alberto Estrada, secretaría del doctor Grandoli. Detalle: Casimires, trajes para hombre y niños, camisas, corbatas, cuellos, medias é infinidad de artículos de bonetería, etc., etc. Seña en todo lote. Comisión el 10 o|o á cargo del comprador. Más datos, Talcahuano 481. v16

Enrique Bustamante

CAFE Y BILLARES, RIVAdavia 1341.
EL MIÉRCOLES 17 de Diciembre á la 1.30 p. m. procederé por orden terminante de su dueño á vender en público remate todas las existencias de este bien surtido negocio y cuyo detalle en parte es como sigue: licorería de toda clase la mayoría extranjera, coñacs Martell y Otard Dupuy, rum Negrita, whiskys varias marcas, ginebra Néctar y Bols, Jerez King, ponche español, fernet Branca, benedictine, chartreuse, cacao, kumel, bitter des Basques, Secrestad, anís Deu, vermouth Cinzano y francés, etc., etc. Vinos de Oporto varias marcas, Champagne, sidras, Cordero, Argentino, Freiza, Rioja y otros. Riquísima instalación, mesas de fresno con cristales encima, sillas Viena bar, zócalo de fresno con lunas biseladas francesa, mostrador, barandas, notable máquina, bañomaría de níquel, heladera, armazón estilo art nouveau con espejo muy chic, ventiladores y una infinidad de artículos de gran valor que estarán á la vista. Luego 3 regias mesas de billar de tipo muy elegante con muy poco uso. Comisión 10 o|o á cargo del comprador. Seña sin excepción. Informes en mi escritorio, Tucumán 1784.—Enrique Bustamante. d15

Carlos E. Simoes
1328 Lavalle 1328

HOY
TIENDA
JUDICIAL
A LA 1 P. M.

JUDICIAL — Tienda, mercería, puntillería y artículos para señoras.
EL DIA 16 de Diciembre á la 1 de la tarde, en la calle Rivadavia 7327 (Flores), tranvías números 1 y 2. Remataré: Detalle: blusas, batones, polleras, visos, corsets, guantes, galones de varias clases, cortes de género, puntillas de varias clases, horquillas, delantales, camisas de señora, fundas de almohada, cuellos fantasía, género de varias clases, piezas de galón de seda, id de fantasía, piezas festón, calzones, cajas de hilo de zurcir, madejas de algodón. Instalaciones mostradores, estantería, espejo, vitrina, instalación eléctrica y todo lo que estará á la vista el día del remate. Orden de venta del señor Juan P. Bacchi, síndico liquidador del concurso formado á Sara Tis de Haini cuyos autos tramitan por el juzgado del doctor Avellaneda, secretaría Bunge Guerrico. Comisión 10 por ciento al comprador. Seña á satisfacción. Más datos al martillero. U. T. 1004 Libertad. v16

JUDICIAL. — ARTICULOS de construcción en la calle Carabobo 445.
EL DIA 23 de Diciembre á las 2 de la tarde, remataré todas las existencias de este concurso (altura Rivadavia 6.200. Tranvías 1, 2, 42 y 48). Detalle: máquina de agujerear, máquina de cortar madera, yunque, fragua, báscula, escritorio, bisagras, vigas de fierro números 16, 18 y 20, columnas, balcones, brocal, bancos de carpintero, mosaicos, balaustres, vigas de cedro, id de roble, molduras, puertas, celosías, tirantes de 3 por 6, id de 3 por 2, tablones, pasillos, herramientas de carpintero, id de albañiles y cuanto estará á la vista el día del remate. Orden de venta del síndico liquidador señor Adolfo Pesce, del concurso de Antonio Zanotti, cuyos autos tramitan por el juzgado del doctor Tristán M. Avellaneda, secretaría del doctor Tobal. Seña á satisfacción. Comisión el 10 o|o al comprador. Más datos al martillero. U. T. 1008 Libertad. —Adolfo Pesce, síndico liquidador. v23

Ricardo Galeano y Cía.

DE LA CIGARRERÍA, librería, juguetería, Belgrano 1823.
EL JUEVES 18 de Diciembre de 1913 á las 2 de la tarde, remataré por cualquier precio todas las existencias de armazones, mostradores, vidrieras, muestrarios y mercaderías en general pertenecientes al ramo que no se detallan por su gran extensión. Se atienden ofertas particulares por todo en globo. Comodidad, negocio grande, dos piezas y con facilidad de pago, 10 por ciento á cargo del comprador. Para más datos al escritorio, Sáenz Peña 190, La Argentina. —Ricardo Galeano y Cía. v18

M. Alvarez Drago
LIBERTAD 843, U. T. 2156 Libertad — R. L. FALCON 2143, U. T. 308 Flores

CASA NOLI
INTRODUCTOR DE BAZAR Y JUGUETERIA
EX GERENTE FUNDADOR DE LA CASA R. BINDSCHEDLER

1.000.000 de juguetes
y artículos de fantasía
PARA QUEMAR
POR CUENTA DE SEGUROS
SIN BASE — SIN DEFENSA

Los días 17 y 18 de Diciembre
A las 2 p. m.
¡NADIE FALTE! Cangallo 1143
1p

CASA NOLI — LAS EXISTENCIAS salvadas del incendio de esta gran casa introductora de bazar y juguetería, Cangallo 1143 al 49, el más importante remate del año: 1.000.000 de pesos á liquidar á martillo corrido, sin base y sin defensa de ninguna especie, á vender por lo que realmente quieran pagar los compradores á los señores comerciantes, pichincheros y revendedores; se les presenta una verdadera oportunidad que no deben desperdiciar; cada mercadería se venderá, un juego con opción á llevar toda la existencia de la misma. Dar un detalle completo sería menos que imposible por lo cual sólo citaré parte: 150 lavatorios metal blanco, diferentes marcas; 500 piezas bronce con y sin electricidad, jarrones de fayance, piezas de saxe, 7.000 centros de metal, 800 estuches con objetos para regalos, biscuits, lámparas, 18.000 devocionarios, rosarios, peines, bastones, 150 cajones artículos de carnaval, mamelucos, carritos, velocípedos, automóviles, muñecas, 380 cajones de juguetes surtidos, cuadros, batería enlozada, 50.000 jarritos enlozados para colegio y un sinnúmero surtido de objetos de fantasía. El remate se efectuará
LOS DIAS 17 y 18 de Diciembre, á las 2 de la tarde, continuando los subsiguientes á la misma hora hasta la completa liquidación de este importante casa. ¡Ojo! bazareros, jugueteros, libreros, etc. Todo el mundo debe concurrir con la seguridad de hacer negocio.—Nota importante: pasados los dos primeros días, se efectuarán remates por la noche con lotes especiales para particulares. Seña sin excepción. Comisión [illegible] al comprador. Más datos á [illegible]—M. Alvarez Drago. v18

A LARGOS PLAZOS. Dos lindos terrenos Sapaleri entre Monte Dinero y Monte Egmont. Base pesos 12 v. c. cada uno. Mide 10 varas por 45.01, frente al Este, con adoquinado pago, cerco y vereda de mosaico. En un barrio lindísimo, á 3 cuadras de la avenida San Martín y de los tranvías. Pagadero tercera parte al contado y el resto á un año de plazo con 7 o|o.
EL DOMINGO 21 de Diciembre á las 4 p. m. d14

EN VELEZ SARSFIELD — En mensualidades. Buena casa, Monte 3612 y Mariano Acosta. Base pesos 4.000. Su terreno mide 11 varas por 24. Ad corpus. Salón de negocio, dos piezas grandes y una chica, cocina y w. c. El comprador se hará cargo de la deuda de pesos 2.970 que la propiedad reconoce á favor del Banco El Hogar Argentino que se paga en mensualidades de pesos 46.25 por capital é intereses y abonará el excedente al contado. Con $ 1.030 al contado se puede comprar.
EL DOMINGO 21 de Diciembre á las 5 p. m. d14

Transferido por la lluvia
CENTRO DE FLORES — A plazos, espléndido terreno, Lobos entre Pedernera y Rivera Indarte, frente al Norte. Mide 10 varas por 55. Base definitiva para vender pesos 10 v. c. pagadero mitad al contado y el resto á un año con 7 o|o de interés. En lo más lindo del Sur de Flores, á seis cuadras de la plaza y Bancos, donde nadie vende. Más datos, M. Alvarez Drago.
EL DOMINGO 21 de Diciembre á las 3.30 p. m. d14

Naón, Bustillo y Fragueiro

JUDICIAL — DOS PROPIEDADES en un solo lote. En en el partido de Avellaneda Villa Barceló, situada á 15 cuadras de la estación Banfield, F. C. S. y á 8 cuadras de Talleres, F. C. S. Primera, casa San Juan 245 entre Italia y Córdoba, se compone de 2 piezas de material, cocina, w. c., pequeña galería, pisos y puertas de pino, bomba, patio de baldosa, paredes, cerco al frente, etc. Segunda casa, San Juan 249 entre Italia y Córdoba. Edificio de material, se compone de sala para negocio á la calle, 2 piezas, 1 piecita, cocina, un galpón de madera y w. c., galería, pisos y puertas de pino, bombas, patio de baldosa, etc. Su terreno mide en conjunto 17.32 metros de frente al NO. por 47.64 metros de fondo, igual á 20 varas de frente por 55 varas de fondo. Venta en un lote. Base pesos 5.480 ó sea la deuda hipotecaria.
EL DOMINGO 28 de Diciembre á las 11 de la mañana en la misma propiedad. Orden de venta del señor juez doctor González del Solar en los autos caratulados Ramón Guiller de Sonanco doña Emilia Gabriela, Juana contra Cayetano Piedilato por cobro de hipoteca. Más datos á nuestra casa, San Martín 427.—Naón, Bustillo y Fragueiro. d14

LIBROS. LIBROS. BIBLIOteca de obras de derecho, literatura, historia, obras americanas, etc., de Troplong, Chareau, Clement, Ortolan, Lafuente, Ferrero, Wilmar, Moutin, Sarmiento, Varela, Del Valle, Goyena, Ramos Mejía y otros.
EL MARTES 16 de Diciembre, á las 4 de la tarde, en nuestra casa, San Martín 427. Comisión, 10 por ciento.—Naón, Bustillo y Fragueiro. d14

AYERZA CULLEN & SEOANE
Socios: Isaac Ayerza, Huberto Cullen Ayerza, Ramón M. Seoane

MERCADERIAS

LOS LUNES Y JUEVES, A la 1 de la tarde, remate de comestibles, bebidas, ferretería, artículos rurales, tienda y mercería. En nuestra casa, Defensa 183 al 133 perm.

30.000 KILOS PAPEL SALvados de incendio, papeles de embalaje, apergaminados, para fabricación de bolsas, para fideleros, 1 caja hierro Bash y varios artículos, salvamento del siniestro incendio de la fábrica de bolsas de papel de los señores Espagnol Hnos., calle Valentín Gómez 4330.
EL VIERNES 19 de Diciembre, á las 2, en el mismo local se rematará en lotes, por orden de las compañías aseguradoras y por cuenta de quien corresponda. Seña 20 o|o. Comisión 10 o|o.—Ayerza, Cullen y Seoane. d12

ARTICULOS METAL PLAteados para talabarteros, salvados de incendio, 378 pares estribos, 687 cajas pasadores, 290 cajas hebillas, 503 cajas bombas, 282 cajas espuelas, 578 cajas argollas, 23 cajas cadenas para espuelas, 74 cajas adornos, 33 cajas cadenas pretales, 55 cajas adornos varios, 30 cajas filetes para bastos, 101 cajas botones, 27 cajas frenos, todo de metal plateado y sellado y con muy poca avería, salvamento del siniestro de incendio ocurrido en la casa F. Herder, Florida 233. En nuestra casa, 183 Defensa 193.
EL MARTES 23 de Diciembre, á las 2 p. m. se rematarán en lotes por orden de las compañías aseguradoras y por cuenta de quien corresponda. Seña 20 o|o. Comisión 10 o|o.—Ayerza, Cullen y Seoane. d12

ARTICULOS BAZAR Y CUchillería. Salvados de incendio, 1.589 docenas cucharas y tenedores alpaca fina, 71 docenas cucharitas alpaca fina, 8.035 tijeras surtidas, 279 puñales y cuchillos con vainas, 18 sables, hoja cuchillos, cortaplumas, estuches, máquinas cortar pelo, etc., etc. Averiado, salvamento del siniestro incendio ocurrido en la casa F. Herder, Florida 233. En nuestra casa, 183 Defensa 193.
EL MARTES 23 de Diciembre, á la 1 p. m. se rematarán en lotes, por orden de las compañías aseguradoras y por cuenta de quien corresponda. Seña 20 o|o. Comisión 10 o|o.—Ayerza, Cullen y Seoane. d12

FERRETERIA SALVADO DE incendio—350 latas aguarrás Pratt, grandes lotes de cerraduras, limas, tenazas, llaves de caño, terrajas, clavos punta de París, hachas, martillos, mazas de acero, picos, cabos de pico, trabadores, serruchos, fallebas, lebrillos, sartenes de acero, bisagras, fichas, bisagras vaivene, cucharas, tenedores, escofinas, bandejas, cepillos, garlopas, candados, machetes, mechas y barrenas á dos manos, tijeras esquilar, pintura, formones, torno herrero, pasadores, bulones, planchas pivits, llaves inglesas, palas basura, máquinas picar carne, molinillos café, baldes, artículos enlozados, baterías, ollas, pavas, fuentes, cafeteras, cacerolas, viandas, tazas, platos y otra infinidad de artículos. Existencia del siniestro de incendio ocurrido en el local de la ferretería de los señores Rojo y Saporiti, calle Loria 151.
EL MARTES 16 de Diciembre á la 1.30 p. m. en su mismo local se rematará en lotes por orden de las compañías aseguradoras y por cuenta de quien corresponda. Seña 20 o|o. Comisión 10 o|o.—Ayerza, Cullen y Seoane. d14

Quintín Alfonsín

REMATE DE NEGOCIOS — LOS MARTES armazones, instalaciones, comestibles, bebidas, bazar, muebles, etc., etc. —Alfonsín. v17

HOY
BAR El MARTES á las 2

BILLARES, RESTAURANT, con buenas instalaciones, ricos armazones con espejos, otros con puertas vidrieras, mostradores tallados, zócalos con espejos, grandes heladeras, hambreras, barandas de columnas, escritorios bar, 14 ventiladores, estantes para servicio, billares completos formato chico, 200 mesas cedro y roble, otros restaurant, 400 sillas claras y oscuras, espejos con marcos, cortinados de felpa, otros hilo, jardineras de espejos importados, perchas, relojes, toldos, caja registradora, arañas eléctricas, máquinas heladeras, letreros luminosos, cocinas á gas, mesas y sillas hierro, aparatos de metal, mayólicas, heladeras sobre mostrador é infinidad de muebles y útiles que están á la vista. Buen surtido de rico servicio en cafeteras, teteras, lecheras, azucareras, bandejas, tazas, vasos, útiles de helados, etc., licores legítimos de las marcas más conocidas, remataré
EL MARTES 16 de Diciembre, á las 2, calle Paraná 458.—Alfonsín. v16

QUINCE VENTILADORES, de palas y de pared.
EL MARTES 16 de Diciembre, á las 2, calle Paraná 458. v16

ALMACEN, DOS MOSTRAdores estaño con pilón, heladeras, hambreras, fideeras, balanzas, tarros, medidas, conservas, aceites, comestibles, bebidas y demás del ramo remataré
EL MARTES 16 de Diciembre, á las 2, calle Paraná 458.—Alfonsín. v16

DE RESTAURANT, COCInas con caño, aparadores, mesas, sillas, aceiteras, manteles, platos, etc.
EL MARTES 16 de Diciembre, á las 2, calle Paraná 458.—Alfonsín. v16

ARMAZONES. VARIOS PAra bar, restaurant, almacén, cigarrería, lechería, peluquería, etc.
EL MARTES 16 de Diciembre, á las 2, calle Paraná 458.—Alfonsín. v16

Carlos Trincavelli y Cía.

CASA CARMONA, TUCUmán 1037.
HOY!! HOY!! MARTES 16 de Diciembre, á las 2 de la tarde, para comerciantes, en lotes chicos y grandes, á quemar: 800 repisas, 250 roperitos, 500 cajas laqué, 600 bandejas, costureros, floreros, 350 docenas tazas porcelana, 500 docenas platos de mesa y postre y demás artículos del ramo. Nadie falte á quemar. Últimos dos remates para liquidar todo.

RICAS INSTALACIONES con vidrieras para cualquier clase de comercio, mostradores con vidrieras, estanterías, escritorio, mesas, etc., todo de cedro, hay que quemarlos
HOY MARTES 16 de Diciembre, á las 2 de la tarde, Tucumán 1037. ¡Ojo, pichuleadores, ¡Ojo!

PARA PARTICULARES!! — HOY HOY MARTES 16 de Diciembre, á las 8 de la noche. Saldos chicos de artículos de la China y Japón, tazas, platos, mueblecitos laqué, macetas de pie, jarrones, carteras y otros objetos del ramo. Nadie falte. El lunes 15 y martes 16 á las 8 de la noche, Tucumán 1037, á quemar. Más datos, Suipacha 21.

Bernardino J. Peña

JUDICIAL — MUEBLES—
EL MARTES 16 de Diciembre á las 8 1|2 de la noche, remataré por orden del señor juez de paz de la sección 44 en el local Tacuarí 274, los muebles allí depositados, pertenecientes al juicio seguido por Marcial Bernardes contra A. Arrieta, por cobro de pesos. Detalle: Escritorio de cortina y sillón giratorio, todo roble, otro de cedro doble frente, otro alto de pino tea listrado para contaduría. Buen piano Pleyel, rico juego dormitorio de roble 3 cuerpos, camas, aparador, lavatorios, espejo y otros muebles. Más datos en el local de ventas, Tacuarí 274 ó en mi escritorio, Bolívar 461. v16

U. T. 1557 Mitre — 2791 CORRIENTES 2791 — V. S. VINELLI y Hno
COMERCIANTES
HOY en Corrientes 2791

MERCADERIAS

PARA COMERCIANTES — LOS MARTES á la 1, comestibles, bebidas y ferretería; JUEVES Y DOMINGOS á la 1, tienda, bazar y mercaderías generales, en partidas grandes, en Corrientes 2791.—V. S. Vinelli y Hno. 1p

25 CAJONES COGNAC, 32 cajones orejones, 150 latas pintura Excelsior, 25 cajones vino Málaga, 28 cajones vino Moscato, 98 cajones orejones, 25 cajones higos secos, 140 cajones aceite, 72 bolsas nueces, 11 latas dátiles, 41 cajones de dulce surtido, 40 cajones pastina vilar, 81 cilindros yerba virgen paraguaya en cilindros de 10 y 30 kilos, 25 latas anchoas, 47 tarros hongos, 40 bolsas yerba, 24 latas almendras, 10 cajones sardinas, 24 cajones salsa tomate, 11 cajones funghi, 17 tarros ciruelas, 43 cajones vino Oporto, 12 cajones vino Moscato, 46 docenas pares de medias, 200 relojes, 49 docenas cuellos, 24 trajes para hombre y señora, 20 docenas camisetas, 12 docenas colchas, 49 piezas géneros varios, 12 docenas en paraguas y sombrillas, 10 docenas camisetas para hombre y muchos otros artículos que no se detallan; se rematarán en lotes y á gusto de los compradores.
HOY MARTES 16 Diciembre, á la 1 de la tarde, en nuestra casa. V. S. Vinelli y Hno., Corrientes 2791. v16

1.500 KILOS HIGOS DE Smyrna garantidos en canastitos y cajoncitos desde 1|2 kilo á 5 kilos c|uno se rematarán en lotes por cuenta de una casa importadora.
HOY MARTES 16 á la 1 p. m. en n|salón —V. S. Vinelli y Hno. Corrientes 2791. v16

162 BOLSITAS ARROZ CArolina, de 10 kilos c|u., en piezas.
HOY MARTES 16, á la 1 p. m.—V. S. Vinelli y Hno., Corrientes 2791. v16

42 TERCIOS de YERBA PAraguaya de 120 kilos c|u y á liquidar, remataremos
HOY MARTES 16, á la 1 p. m. en n|salón Corrientes 2791.—V. S. Vinelli y Hno. v16

31 CAJONES EXTRACTO de tomate, de 50 tarros c|u., en nuestra casa.
HOY MARTES 16 á la 1 p. m.—V. S. Vinelli y Hno., Corrientes 2791. v16

52 BOLSAS NUECES, A LIquidar, por cuenta de adelanto.
HOY MARTES 16 á la 1 p. m.—V. S. Vinelli y Hno., Corrientes 2791. v16

49 CAJONES VINO FREISA especial por cuenta de una casa en liquidación, remataremos en nuestro salón.
HOY MARTES á la 1 p. m.—V. S. Vinelli y Hno., Corrientes 2791. v16

TERRENOS

BURZACO — 39 TERRENOS sobre la estación: calles 25 de Mayo, Alcorta, Cesáreo Amenedo, General Mitre, Alsina, Moreno y otras importantes; rodeados de modernas edificaciones, á 3 cuadras de la estación, 2 de la plaza, iglesia y de todo lo mejor de Burzaco con estación terminal del servicio urbano del F. C. S. servida con 100 trenes diarios. Terrenos altos y de brillante porvenir. Base terminando pesos 1.80 vara, abonándose el 8 por ciento en el acto del remate, 12 por ciento al firmar la escritura dentro de los 30 días y el resto en 4 cuotas á 6, 12, 18 y 24 meses de plazo sin interés.—Rte. 642.
EL DOMINGO 21 de Diciembre, á las 4 allí mismo. Planos á nuestra casa, Corrientes 2791.—V. S. Vinelli y Hno. d14

19 MANZANAS EN 80 MEses, á 2,000 metros de la estación Villars, F. C. G. P. Bs. As. muy importante por los diferentes ramales que de allí arrancan para el interior de la República, es la chacra 92, conocida por de Vignale, lindando por los fondos con la San Juan, toda fraccionada y vendida. Terrenos altos, tierra vegetal para huertas, jardines, criaderos, casa-quintas y para especular. Base, $ 18 por manzana, en 80 meses, sin interés, entregando una sola mensualidad de seña. Títulos perfectos y definitivos. Rte. 632 y 640.
EL DGO. 21 de Dbre., á las 6 p. m. en nuestra casa, Corrientes 2791. Para visitar los terrenos en la estación Villars hay coches que conducen gratis á los interesados, previa tarjeta de nuestra casa. Planos á V. S. Vinelli y Hno., Corrientes 2791. d14

TEMPERLEY — UNA DE las codiciadas manzanas de la sucesión Gregori, á la que forman marco las importantes calles Brandsen, 24 de Noviembre, Dorrego y bulevar 9 de Julio (adoquinado), á sólo 4 cuadras al O. de la estación, 2 de la avenida Meeks y una de la iglesia, en la parte más alta pintoresca y de mayor porvenir. Venta en lotes como judicial. Sin base, sin limitación alguna, por división de condominio entre herederos mayores y condiciones liberales. 1|2 parte al contado y el resto en 2 cuotas iguales á uno y dos años de plazo sin interés.—Rte. 641.
EL DGO. 28 de Dbre., á las 4 de la tarde, allí mismo. Títulos perfectos; pueden examinarse en la escribanía del señor Julio Puiggari, Florida 82. Seña, 8 por ciento. Comisión, 2 por ciento. Desde ya planos, á nuestra casa (sección propiedades).—V. S. Vinelli y Hno., Corrientes 2791. 1p

CAMPOS

88 HECTAREAS QUE FORman La Santa Clara, establecimiento de campo muy conocido en Villars; sale á la venta en 6 chacras entrando el casco con los útiles y herramientas de trabajo. Dista 1.500 metros de ese pueblo, de gran porvenir por tener la estación de más importancia del F. C. G. P. B. A. Para granjas, pastoreos, descanso de haciendas se prestan con especialidad por sus tierras riquísimas, agua dulce de 3 á 7 metros; parte está alfalfada y también para fraccionar, pues por todos sus alrededores ha sido vendido en manzanas. Liquidación resuelta con base de $ 700 la hectárea entrando una deuda á favor del Banco Argentino de pesos 454.45 por hectárea que se paga por mensualidades; el excedente 60 o|o al contado y 40 o|o á 6 y 12 meses de plazo, con pagarés hipotecarios. Rte. 630.
EL DGO. 21 de Diciembre, á las 6 p. m. en nuestro salón, Corrientes 2791. En la estación Villars habrá coche para conducir gratis á los interesados previa tarjeta de nuestra casa. Planos á V. S. Vinelli y Hno., Corrientes 2791. d14

MUEBLES, ETC.

Semanales — Corrientes 2791 SABADOS á las 2 y 8 p. m., muebles, plantas, automóviles, etc. Anticipamos dinero sobre lo que nos remitan para remate. U. T. 1557 (Mitre).—V. S. Vinelli y Hno. 1p

Antonio Rotondaro
Judicial
CONFITERIA
y Fábrica de Masas
Rivadavia N. 6912
v20

ORDEN DEL SINDICO LIquidador del concurso formado á los señores Lamas Gómez y Cía., cuyos autos tramitan por ante el señor juez de comercio, doctor Alberto Estrada, secretaría García Calvo. La venta se hará en un solo lote con la base de $ 15.000 al contado y comprende: las instalaciones, muebles, útiles y demás enseres cuyos inventarios tengo á disposición de los interesados. Incluso el contrato de locación que vence el 31 de Diciembre de 1916 á razón de 250 $ mensuales, hasta el 10 de Enero de 1915; y $ 450 mensuales hasta fin de 1916, extendido en un sello valor de 1 | No. 1.490.928 de 1911, el cual se encuentra en poder del síndico liquidador domiciliado en la calle Lavalle 1282, piso 4o. Comisión, 10 por ciento y 40 por ciento de seña en el acto. El local puede visi- de 1 $ No. 1.490.923 de 1911, el cual se tarse debiendo dirigirse á la calle Rivadavia 6795.
EL SABADO 20 de Diciembre, á las 10 de la mañana, remataré estas existencias en un solo lote, caso contrario por falta de postores, lo remataré el mismo día á la 1 p. m. al detalle, cobraré en los dos casos el 10 por ciento de comisión y seña á satisfacción. Lavalle 1394, 2o. piso. U. T. 2711, Libertad.—Antonio Rotondaro. v20

JUDICIAL
ARTÍCULOS PARA HOMBRES
Rivadavia 1941

CAMISAS DE PLANCHA de hilo, seda y algodón, calzoncillos de zephir, camisetas de lana, hilo, crepe y algodón, corbatas de todas las clases de seda, cuellos de hilo, sombreros de verano é invierno clase fina, cinturones, paraguas, bastones, medias, calzados de hilo, seda y lana, todos los artículos de primera calidad, y de las principales fábricas extranjeras, mostradores, estanterías, vidrieras niqueladas, caja registradora nueva, sin uso, etc., etc., y todo lo que estará á la vista el día del remate, por orden del síndico liquidador del concurso formado á don José Iambrich, que tramita por ante el juzgado del doctor Tristán M. Avellaneda, secretaría del doctor Bunge Guerrico.
EL MIÉRCOLES 17 de Diciembre á las 8 a. m. remataré todas las existencias de este concurso. Seña á satisfacción y 10 o|o de comisión á cargo de los compradores. Más datos Lavalle 1394, 2.o piso. U. T. 2711, Libertad.—Antonio Rotondaro. d10

Agustín P. Taurel y Cía.
Judicial
HOY
EXPOSICION
Muebles finos
de la sucesión Galli
v17

NOTABLE PIANO DE CAOba marquetería 1|4 cola de espléndidas voces, marca Steck, importado por C. J. Christie é hijo, linda banqueta para el mismo y un precioso musiquero haciendo juego, espléndido juego de sala Luis XVI dorado de 8 piezas con riquísima tapicería, dos soberbios bergeres finísimos, dos ricas vitrinas, notable araña eléctrica de 17 luces de bronce y bellotas de fino cristal, juegito de caoba para salita, gran juego para hall, obras de arte, ricos cuadros, etc. Soberbio juego de dormitorio de caoba, otros de roble y de nogal, gran juego de comedor de roble con sus sillas del mismo estilo, piano para estudio, muebles de fantasía, adornos, riquísimo biombo dorado Luis XVI, confortable sofá y 2 sillones para sala de fumoir, heladera de roble, cristalería y una gran cantidad de muebles y objetos varios que se rematarán por orden del señor juez de primera instancia doctor N. González del Solar, secretaría del doctor Carlomagno,
EL MIÉRCOLES 17 de Diciembre, á las 2 de la tarde y á las 8 de la noche, en nuestro salón de ventas, Sarmiento 1118 y 30. v17

Francisco Palma
"La Seguridad", Belgrano 1240

DEL RESTAURANT Y CAFÉ bar en la calle Córdoba 1751.
EL MIÉRCOLES 17 de Diciembre á la 1.30 p. m. Remataré todas las existencias que en parte son: un buen surtido de licores y vinos extranjeros y del país embotellados y bordalesas, armazón y mostrador cedro, barandas para división cedro, sillas para bar, mesas de cedro, heladera, mayólicas con plantas, lindo reloj pared, aparatos niquelados para vidriera, instalación luz, vidriera calle, cocina hierro económica, platos, tazas, copas y vasos, cubiertos, cucharitas, vinajeras, manteles, servilletas, botellones para agua, bandejas niqueladas, balanza piedra mármol, cuadros, batería de cocina y muchas mercaderías y útiles que no detallo. Se atienden ofertas en un lote hasta la hora del remate. Comisión 10 por ciento. Datos, ocurrir á mi escritorio, Belgrano 1240. v17

Saavedra Alemán y Cía.
HOY
COMEDOR ROBLE
DORMITORIO ROBLE
PIANO
v15

DEL DR. PEDRO R. RIVEro, su regio moblaje, lo remataré
HOY MARTES 16 Diciembre, á las 8,30 de la noche, B. Mitre 1920. Notable piano 3 pedales, rico juego sala, consola y espejo Luis XV, buenos cuadros óleo, vitrina, bibelots, araña eléctrica, macetones, bronces, columna, cortinados, escritorio señora, varios mueblecitos, carpeta, alfombra, etc., antesala completa, etc., escritorio, biblioteca, caja hierro, juego cuero, sillón giratorio, araña, cuadros óleo, y varios útiles, etc., dormitorio roble 3 cuerpos, dosel Tallón lavatorio metal, máquina coser, mesa, bronces, colchones y varias cosas, etc., otro dormitorio de una plaza para persona sola, un juego Smirna 5 piezas, guardarropa, cuadros, adornos, etc. Un bonito comedor de roble 3 piezas, espejos, cristalero, sillas roble loza, metales, cristales, fonógrafo, discos, carpeta felpa, reloj, percha, jarrones, columna y varias cosas, etc., otra pieza con muebles sueltos, camas, lavatorios, roperos, aparador y varias cosas, etc., vestíbulo, juego Thonet 10 piezas, macetones, cuadros, jarrones, percha, araña, plantas y demás cosas de familia. Comisión 10 o|o. v16

Francisco E. Spina

ALMACEN — IMPORTANte remate de almacén de comestibles y bebidas, calle Humberto I núm. 2700 esquina Jujuy, remataré todas las existencias de este negocio, por orden de sus dueños y ausentarse del país.
EL MIÉRCOLES 17 y JUEVES 18 del corriente mes, á la 1 en punto; recomiendo en especial á los interesados este remate, por tratarse de mercaderías frescas y nobles, de las que pocas veces caen bajo el martillo; más de 10.000 $ á venderse á cualquier precio, siendo su detalle en parte el siguiente: Comestibles y varios: azúcar, yerba, arroz, legumbres, fideos, nueces, avellanas, higos secos, grasa, tocino, chorizos, aceites Bau, Ottone, Puget, lata Blanca y otros; jabón amarillo, escobas, cepillos, trapos de piso, gran cantidad de conservas surtidas, como ser: langostas Mortón, salmón idem, calamares, moscardini, funghi é funghetti, ostras, paté foie gras, jamón del diablo, mejillones, sardinas de varias clases en tomate y aceite, kerosene, alcohol puro y de quemar y otros. Bebidas: Cognac Martell, O. Dupuy, V. O. Aperital Delor, anís Deu, vermouth Cinzano y Nolly y Prat, Benedictine, Chartreuse, Hesperidina, whisky Buchanan Anticuary, Dewar, Ferro Quina Bisleri, Fernet Branca, ponche español, oportos un gran surtido, champagne, Sidra, vinos Barbera, Médoc, Freisa, seco, Rioja, San Juan y otros; cremas escarchadas, ajenjo Cusenier, Bitter Des Basques, Secrestat, ginebra Néctar y Bols, amargos, vinos quinados, muchos licores en damajuanas, vinos en cascos, heladera, fidecera, mesas de cedro, sillas, reloj, campanas, tarros de vidrio, etc., y muchos artículos que no es posible detallar por su extensión. Comisión 10 o|o. Detalles en mis escritorios, Pueyrredón 950; U. Telef. 3884 (Mitre).—Francisco E. Spina.
Nota: No admito mercaderías de terceros, y garantizo los artículos que vendo. 1p

ANTES DE REMATAR SU negocio consulte con Francisco E. Spina, Pueyrredón 950. 1p

Luis Mussi é hijo
MUEBLES

HOY A LAS 2 p. m. VENDEremos toda la gran existencia de juegos comedor roble estilo inglés, hamburgés, etc., otro regio comedor de caoba 15 piezas, varios Renacimiento y otros estilos, ricos dormitorios 3 cuerpos Luis XV, roble, ingleses, hamburgues, Maple, otros Luis XIV, XV, XVI, tea, cedro, etc., escritorio norteamericano, bibliotecas, papeleras, juegos cuero Rostchild, juegos sala, id vestíbulo, rico piano de concierto, otro de estudio, arañas, alfombras, chaiselongue, hamacas Viena y norteamericanas, sillas Viena, cuadros, ventiladores, roperos, camas, lavatorios, guardarropas, mesas, colchones, sillones giratorios y todo lo que á la hora del remate esté á la vista que por su gran cantidad no se detalla.
HOY á las 2 de la tarde en punto en nuestro salón 172 Bolívar 172.—L. Mussi é hijo. 1p

Guillermo Gowland & Cía.
MERCADERIAS

REMATES SEMANALES — LOS MIÉRCOLES Y VIERNES: comestibles, bebidas, ferretería, tienda, artículos rurales, etc., á la 1 de la tarde en nuestra casa Bolívar 351 y 361. perm.

481 CHAPAS HIERRO GALvanizado liso, núms. 22, 24, 26 y 28. Averías! En nuestra casa, 351 Bolívar 361.
EL MIÉRCOLES 17 de Diciembre á las 2.30 p. m. se rematarán en lotes, por cuenta de quien corresponda y con intervención de seguros. Seña 30 o|o. Comisión 10 o|o.—Guillermo Gowland y Cía. d14

2750 CHAPAS HIERRO GALvanizado de canaleta, de 6 á 12 pies. Averías. En nuestra casa, 351 Bolívar 361.
EL MIÉRCOLES 17 de Diciembre á las 2.30 p. m. se rematarán en lotes. Seña 30 por ciento.—Guillermo Gowland y Cía. d14

180 BOLSAS AZUCAR EN pancitos y tucumana 1a. En nuestra casa, 351. Bolívar 361.
EL MIÉRCOLES 17 de Diciembre á las 2.30 p. m. se rematarán en lotes. Seña 30 por ciento.—Guillermo Gowland y Cía. d14

BEBIDAS — 120 CAJONES champagne, 150 c. Jerez Quina, 100 c. vermouth Torino, 85 c. cognac, 90 c. whisky, 110 c. Jerez, Oporto. Por cuenta de una casa introductora y liquidación de fin de año. En nuestra casa, 351 Bolívar 361.
EL MIÉRCOLES 17 de Diciembre á las 3 p. m. se rematarán en lotes. Seña 30 o|o.—Guillermo Gowland y Cía. d14

ARTICULOS DE ALMACEN 120 tercios y barricas yerba, 162 bolsas arroz varias clases, 120 lios galletitas, 45 cascos vino, 120 bolsas nueces, avellanas y porotos, 70 cajones velas, 60 lotes hongos, 42 sacos orejones, 120 cajones chocolate, 28 lios te, 70 bolsas semilla alfalfa, 40 sacos ají, 41 cajones ciruelas, 60 latas anchoas, 70 cajones dulce, 120 cajones bebidas finas y otros artículos. En nuestra casa, Bolívar 351 al 61
EL MIÉRCOLES 17 á las 2 p. m. —Guillermo Gowland y Cía. d16

LONAS, CARPAS, bañaderas, enrejados, portones, tranqueras, cabo sisal y un gran surtido de artículos rurales. En nuestra casa Bolívar 351 al 61.
EL MIÉRCOLES 17 de Diciembre á las 2 p. m. en lotes.—Guillermo Gowland y Cía. d16

ESQUILADORAS — UN juego completo de seis máquinas esquiladoras Wolseley, con muy poco uso. En nuestra casa, 351 Bolívar 361.
EL VIERNES 19 de Diciembre á las 2.30 p. m. se rematará al mejor precio. Seña 30 o|o. — Guillermo Gowland y Cía. d18

Luis A. Sívori

JUDICIAL — TIENDA, ZApatería y ropería, calle Paseo de Julio [illegible] y Paseo de Julio 976.
EL LUNES 22 de Diciembre á las 9 a. m. el primero y el 976 á las 2 p. m. del mismo día, procederé á la venta de todas las existencias del concurso de los señores Pedro Llabrés é hijo, cuyos autos tramitan ante el juzgado del doctor Estrada, secretaría Grandoli y por orden del síndico liquidador, señor Miguel C. Dondero, las mercaderías, armazones y útiles. Exigiré seña en cada lote y la comisión del 10 o|o á cargo del comprador. Más datos á mi escritorio B. Mitre 441 de 2 á 4 p. m.—Luis A. Sívori.—M. C. Dondero, síndico liquidador. v21

J. Maffia y Hno.

PRIMER REMATE FERIA en el pueblo y estación Pasteur, F. C. O.
EL JUEVES 18 de Diciembre á las 2 p. m. en nuestras instalaciones venderemos 1,650 vacas y novillos, 1.400 lanares y 60 yeguarizos. Detalle: 300 novillos 1 1|2 años, mestizos, buen estado; 250 novillos 2 años, mestizos, buen estado; 200 novillitos 1 año, mestizos buen estado; 100 novillos mestizos, gordos; 100 vacas mestizas, especiales para cría, marca líquida de Germania. Estancia Lda.; 150 vacunos al corte, mestizos, buen estado; 100 vaquillonas 1 año, mestizas buen estado; 80 vacas criollas, gordas y carne gorda; 70 terneros mestizos, buen estado; 60 vacas gordas, especiales; 60 vacas mestizas gordas; 50 vacas mestizas con 50 terneros; 50 vaquillonas 2 años, mestizas buen estado; 30 bueyes mestizos gordos; 300 ovejas y capones gordos, para el consumo; 1.100 id id id para invernada; 30 yeguas, mestizas, tiro liviano, marca líquida de Germania Est. Lda.; 30 caballos mansos de tiro y silla. Comisión 2 o|o al comprador é igual al vendedor, en vacunos y lanares y 3 o|o en yeguarizos y reproductores. No suspendemos por mal tiempo. Más datos y pedidos de local á nuestro escritorio en General Pinto.—J. Maffia y Hno. v17

Héctor Y. Acuña

112 REMATE FERIA — EN Pergamino, F. C. C. A.
EL SABADO 20 de Diciembre de 1913, á las 2 p. m., en mis propias instalaciones, venderé: 1.500 novillos y vacas, 50 lanares, 30 yeguarizos, según detalle: 20 bueyes gordos especiales; 30 novillos 3 y 4 años gordos excepcionales; 20 vacas mestizas gordas excepcionales; 100 vacas gordas para matadero en lotes; 10 torunos gordos especiales; 150 novillos mestizos Durham gordos, especiales; 80 novillos mestizos Durham 3 años; 100 novillos criollos gordos; 200 novillitos mestizos Durham 1 1|2 y 2 años, mochos especiales en clase, habiendo lotes de una sola marca; 80 novillos mestizones carne gorda; 40 vaquillonas mestizas Durham especiales en clase, una sola marca; 70 vacas mestizas Durham para cría, especiales en clase; 60 vacas mestizas Durham con 60 terneros, especiales en clase; 100 vacas mestizonas con 100 terneros; 100 vacas para invernada; 100 novillos para invernada; 120 vacunos al corte. Con seguridad habrá mayor número de haciendas que las anotadas. Comisión, 2 por ciento al comprador é igual al vendedor en vacunos y lanar y 3 por ciento en yeguarizos y otros. Informes, á mi escritorio, San Martín 831, Pergamino.—Héctor Y. Acuña. d16

Rivero y Viale

900 VACUNOS, 200 LANAres.
EL MARTES 16 de Diciembre, 249 remate-feria en el Saladillo, F. C. S., á la 1 de la tarde, efectuaremos nuestro remate de haciendas en general, con las que tenemos consignadas y cuyo detalle es el siguiente: 140 vacas gordas, 80 novillos gordos, 350 novillos de 1 á 3 años mestizos y buen estado, invernada, en lotes; 60 vacas con 60 terneros; 30 bueyes gordos; 150 vacas invernada; 60 vaquillonas para cría; 200 ovejas y capones gordos; 30 yeguas y caballos; 5 toros; 4 padrillos y demás haciendas que se nos remitan hasta el día del remate. Por datos y pedidos de catálogo, dirigirse á nuestros escritorios en el Saladillo, F. C. S. y en Buenos Aires, Florida 230. d13

EN B. LARROUDÉ, F. C. O. 2o. remate-feria.
EL DOMINGO 28 de Diciembre, á la 1 p. m., efectuaremos nuestro 2o. remate-feria con las haciendas que se nos consignen cuyo detalle publicaremos en oportunidad. Por datos y pedidos de local á nuestro escritorio en B. Larroudé, F. C. O., en Saladillo F. C. S., y en Buenos Aires, Florida núm. 230.—Rivero y Viale. d11

JOSE Ma. EZCURRA

Consignatario de haciendas, frutos del país y cereales, ferias rurales permanentes en González Catán, F. C. C. G. P. de Buenos Aires, á 45 minutos de la capital y en Monte Grande, F. C. Sud, á 40 minutos. Escritorio: Esmeralda 47. U. T. 3110 Avenida, C. T. 2214, Central. v31d.

En González Catán

Compañía General de la provincia de Buenos Aires.
EL MARTES 16 de Diciembre, á la 1 p. m. 140. remate-feria para el cual hay anotados:

2.500 vacunos 2.500

Cuyo detalle es el siguiente:

100	bueyes, novillos y vacas para carnicería.
161	vacas Durham, gran clase, con
161	terneros hijos de toros puros de pedigree.
62	vacas Durham, preñadas, gran clase.
700	vacas Durham, para cría, en lotes.
300	vaquillonas Durham, en lotes.
200	novillos mestizos Durham, para invernada.
400	novillitos Durham, tamberos, en lotes.
100	novillitos Durham, una marca.
200	terneros de tambo gran clase.

Con seguridad habrá mayor cantidad de hacienda, cuyo detalle iré publicando.
Los interesados de la capital deberán tomar el tren que sale el día del remate para González Catán á las 11.55 a. m. de la estación Buenos Aires (trocha angosta), pudiendo regresar una vez terminado el remate, en los trenes que salen de González Catán, á las 5.9 y 9 p. m. Pedidos de local é informes en mi escritorio de la capital, ó en González Catán á D. Graciano Etchaburen y en Tristán Suárez, F. C. Sud á don Guillermo Gaddini.—José M. Ezcurra. v16

En Monte Grande F. C. S.

PRIMER REMATE INAUGUración de mi propio y amplio local de ferias rurales, á 4 cuadras de la estación y á 40 minutos de la capital, con 30 trenes diarios que tendrá lugar el

Dgo. 21 de Diciembre

á la 1.30 p. m. después de un almuerzo campestre que se servirá á las 11.30 a. m.

Hay ya anotados 2150 vacunos

cuyo detalle es como sigue: 1.000 novillos mestizos Durham, de 1 1|2, 2, 3 y 4 años; 500 vacas Durham para cría, en lotes; 300 vaquillonas Durham gran clase, en lotes; 200 terneros Durham, de tambo, en lotes, 150 bueyes, novillos y vacas gordas para carnicería, en lotes chicos. Con seguridad habrá mayor cantidad de hacienda. Hay en la feria buenos potreros y facilidad para enviar hacienda á cualquier punto de la República, de lo cual se encarga la casa, si así lo desean los señores compradores. Los interesados de la capital pueden tomar los trenes para Monte Grande que salen de Constitución á las 10.2, 10.38, 11.2 a. m. y 12.26 y 12.51 p. m. pudiendo regresar terminado el remate, pues hay trenes cada media hora. Pedidos de local é informes en mi escritorio de la capital, Esmeralda 47, ó en la feria á don Camilo Loiza y en Tristán Suárez, F. C. Sud á don Guillermo Gaddini.—José M. Ezcurra. v21

Agustín S. Gamba y Cía.

Remates semanales MARTES y VIERNES á las 2 p. m. Potros, caballos, coches, carros y guarniciones en nuestra casa, Belgrano 2644, U. T. 178 Mitre. C. T. 53 Oeste. v6e

HOY Martes HOY

A las 2 p. m., en nuestra casa, Belgrano 2644.

200 yeguarizos
11 yeguas percheronas
SAUCE MELÚ
22 potros livianos
100 caballos
pertenecientes á una liquidación.
12 caballos garantidos de tiro
Procedentes de Carlos Casares.
50 yeguas
varias procedencias

EL MARTES 16 de DICIEMbre, á las 2 de la tarde, en nuestra casa, Belgrano 2644, remataremos el segundo lote, 11 yeguas percheronas muy especiales de la acreditada marca Sauce Melú bien conocidas en plaza, remataremos el martes 16 de Diciembre, á las 2 p. m.; 22 potros livianos de buena alzada, procedentes de Rauch, marca del señor Uriburu, remataremos el martes 16 de Diciembre, á las 2 de la tarde, 100 caballos de tiro, procedentes de una liquidación, remataremos, el martes 16 de Diciembre, á las 2 de la tarde; 11 caballos de tiro muy buenos procedentes de Carlos Casares, remataremos, el martes 16 de Diciembre, á las 2 de la tarde; 40 yeguas varias procedencias y muchos otros que no se detallan, remataremos el martes 16 de Diciembre, á las 2 de la tarde.—Agustín S. Gamba y Cía. v16

Adolfo F. Gómez
TAPALQUE

EL MIÉRCOLES 17 DE DIciembre á las 2 de la tarde, en mis instalaciones daré el 95 remate con 250 vacunos y 300 lanares. Por carteles y más detalles.—A. F. Gómez. v16

SALABERRY & BERCETCHE
15.300 lanares 15.300
3.217 vacunos 3.217
100 yeguarizos 100
En TRENQUE LAUQUEN F.C.O.
El día Domingo 21 de Diciembre de 1913 á las 12 m.

y después de un almuerzo campestre, remataremos en el Establecimiento "San Agustín", del señor Fermín Micheo, á cuatro leguas de Trenque Lauquen, 2 de Lértora y 2 de La Zanja: 15.300 lanares, 3217 vacunos y 100 yeguarizos, de acuerdo con el siguiente detalle y debidamente clasificados en lotes:

LANAR

4.500	ovejas Lincoln, secas, muy buena clase y gordas.	700	capones Lincoln, de buena clase y gordos.
6.700	lanares Lincoln, al corte, buena clase y buen estado, incluso borregas con lana.	400	borregas Lincoln, buena clase, de dos dientes.
		1.000	capones cruza Lincoln, gordos.

VACUNO

1.200	vacunos al corte, buena clase.	280	novillos mestizos, gordos, de 2 y 3 años.
150	vacas Durham con	50	novillitos de año, especiales en clase y estado.
150	terneros.	50	novillos mestizos, gordos, de 2 años.
66	vacas servidas.	120	novillos mestizos, mochos, de 2 y 3 años.
100	vacas lecheras, muy buen Durham.	100	terneros mochos, de 1 año, una marca.
100	terneros al pie, muy buen Durham.	100	terneras de un año, una marca.
100	vacas lecheras muy buen Durham, visiblemente preñadas.	35	novillos gordos.
100	vacas con	22	toritos Durham, muy buenos, de 1 1|2 á 2 años.
100	terneros al pie.		
50	vaquillonas de año, especial en clase y buen estado.		
350	vaquillonas Durham, buena clase, de 2 años, una marca.		

YEGUARIZO

30	potros livianos.	70	yeguas y potrillos.

Los concurrentes de esta capital podrán tomar el tren que sale de la estación Once el día Sábado 20 á las 9 p. m., pudiendo regresar el Domingo por la noche.
Los interesados de Toay y Catriló podrán tomar el tren la tarde del Sábado y pernoctar en Trenque Lauquen.
Los de Timote y General Pico por Empalme Meridiano V., tomarán el tren el mismo día del remate, que los llevará sin trasbordo, por Empalme La Zanja á Trenque Lauquen.
En la casa de comercio EL PROGRESO, del señor Fermín Micheo, en Trenque Lauquen, habrá coches á disposición de los señores concurrentes.
Nuestra comisión del 4 o|o para haciendas generales y 6 o|o para reproductores y yeguarizos, será á cargo del comprador.
NOTA — Probablemente para el día del remate habrá mayor número de ganado y en oportunidad daremos el detalle.
Por mayores datos, diríjase á nuestro escritorio. — SALABERRY y BERCETCHE, Defensa 158, Buenos Aires. v20

CROHARE & Cía.

Sucesores de B. ALCHOURRON y Hnos.

HOY á las 8.20 p. m. HOY

Sale de CONSTITUCION el tren que deberán tomar los interesados en concurrir al remate que efectuaremos en

LA MANUELA F.C.S.

El MIERCOLES 17 de Diciembre de 1913

A LAS 11 A. M.

DONDE VENDEREMOS:

12.000 VACUNOS 12.000

DURHAM y HEREFORD. Una marca

4.000 LANARES 4.000

EN SU MAYOR PARTE GORDO

800 YEGUARIZOS 800

Incluso manadas Clydesdale, potros y caballos de servicio

Agregados al tren de pasajeros, indicado, correrán un Restaurant y coche dormitorio reservados, que quedarán en La Manuela y para el cual pueden solicitar comodidades.

Más datos en nuestra casa, Reconquista 432. Buenos Aires. — CROHARE y Cía.

LIQUIDACION TOTAL DE las haciendas existentes en el establecimiento La Manuela, sobre la estación La Manuela, F. C. S., partido de Guaminí. Venta por orden y cuenta de su dueña.

12.000 vacunos 12.000

UNA MARCA

Mestizo Durham y Hereford

4.000 lanares 4.000

800 yeguarizos 800

EL MIERCOLES 17 de Diciembre á las 11 a. m. Después de un almuerzo campestre.

DETALLE

VACUNO—
200 novillos 3 1|2 años, carne gorda y gordos.
900 novillos 3 años, buen estado invernada.
900 novillos 2 años buen estado.
900 novillos 1 y 1 1|2 años, buen estado.
1.800 vaquillonas 2 y 3 años, preñadas y paridas.
900 vaquillonas 1 año, buen estado.
1.500 vacas de vientre, Durham, servidas.
2.000 vacas al corte, Durham, incluso 1.000 terneros.
2.350 vacas al corte, Hereford.
40 vacunos al corte, (plantel Durham).
45 vacunos al corte (plantel Hereford).
90 bueyes de trabajo.
115 toros Durham y Hereford, puros por cruza, procedentes de las cabañas de Acébal, L. Pereyra Iraola, Celedonio Pereda, Villafañe, etc.

LANAR
4.000 lanares al corte, incluso capones y ovejas gordas (en lotes clasificados).

YEGUARIZOS
90 potros de 3 años, Clydesdale y livianos.
300 potrillos y potrancas, livianas y pesadas.
120 yeguas Clydesdale, al corte (en manada).
30 yeguas al corte, livianas.
400 yeguas al corte.
150 caballos de tiro y silla (en tropillas).
5 padrillos Clydesdale, Percherón y liviano.

LLAMAS
20 llamas bolivianas.

NOTAS: Las haciendas se venderán en lotes debidamente clasificadas. La hacienda vacuna ha pasado la fiebre aftosa. Los concurrentes de esta capital y trayectos tomarán el tren que sale de Constitución el día 16 á las 8.20 p. m. llegando á La Manuela, F. C. S. á las 6.58 a. m. del día siguiente. Agregados á este tren correrán un coche restaurant y dormitorio especial que quedarán en La Manuela y para el cual deberán los concurrentes sacar el boleto correspondiente El día del remate por la mañana habrá coches en las estaciones La Manuela, F. C. S. y La Copeta, F. C. Rosario á P. Belgrano, que por módico precio conducirán á los interesados al establecimiento. Los embarques de las haciendas pueden efectuarse por las estaciones siguientes: La Manuela, F. C. S. Luro y La Copeta, F. C. Rosario á P. Belgrano y Casey, F. C. Midlan. Seña 10 ojo. Comisión á cargo del comprador 4 ojo en haciendas generales y 6 por ciento en planteles, reproductores y yeguarizos. Más datos en nuestra casa Reconquista 432, Buenos Aires.—Crohare y Cía. v16

m. Después de un almuerzo campestre. Detalle: Vacunos: 1100 vacas al corte, incluso 550 terneros, buen estado, 200 vacas de vientre buen estado, 50 vacas gordas, 430 vaquillonas 1 y 2 años, buen estado, 430 novillos 1 y 2 años, tipo frigorífico, buen estado, 14 toros puros por cruza, habiendo algunos de pedigree, procedentes de las cabañas La Belén y Las Barrancas, del señor M. J. Cobo, La Cuadrada, del señor Silvano Bousom y del señor José G. Querejeta. De otros comitentes: 150 vacas secas, buena clase y estado; 65 vacunos al corte, buena clase y estado, 1 toro puro de pedigree procedencia de la cabaña del señor Pedro Alchourrón. Lanares: 1360 ovejas al corte, buen estado, 460 capones 2 y 4 dientes, buen estado, 230 borregas 2 dientes, 250 ovejas de vientre, 50 ovejas para consumo, 5 carneros en buen uso. Yeguarizos: 20 caballos de tiro y silla, buen estado, 20 yeguas, buen estado, 30 yeguas al corte, incluso 15 potrillos, 15 potrillos de 1 año, 20 potros buen estado. Utiles y enseres: Varios útiles y enseres que estarán á la vista el día del remate.—Notas: Las haciendas se venderán en lotes debidamente clasificadas. Los concurrentes de esta capital y trayectos tomarán el tren que sale de Constitución el 19 á las 8.30 p. m. llegando á Ayacucho á las 4.38 a. m. En la mañana del día del remate habrá coches en Ayacucho que por módico precio conducirán á los interesados al establecimiento. Seña 10 ojo. Comisión 4 ojo á cargo del comprador. Más datos en nuestra casa, Reconquista 432, Buenos Aires.—Crohare y Cía. v19

1.000 NOVILLOS Y VACAS, mestizas Durham, una marca. Liquidación de las haciendas existentes "Arroyo Grande", á 3 leguas de C. Vidal, F. C. S. Venta por orden y cuenta de su dueño, señor Severo Arce, la que realizaremos una vez terminado el remate judicial de las haciendas del establecimiento San Esteban anunciado por separado.

EL MIERCOLES 24 de Diciembre. Después detalles. Una vez terminado este remate venderemos los muebles, útiles y enseres, etc., del mencionado establecimiento "Arroyo Grande" por orden y cuenta de su dueño, señor Teófilo Ezeiza. Más datos en nuestra casa, Reconquista 432, Buenos Aires. —Crohare y Cía. v23

5.000 LANARES LINCOLN, 1.000 vacunos alta mestización Durham, 150 yeguarizos. Liquidación de las haciendas del establecimiento La Luisa por orden y cuenta de su dueño, señor José María Trelles.

EL DOMINGO 21 de Diciembre á las 12 m. en el local de la Sociedad Rural de General Belgrano, F. C. S. Detalle: Vacunos: 600 vacas al corte, incluso 200 terneros, 60 vaquillonas 2 años, 140 vaquillonas 1 y 1 1|2 años, 100 novillos 1 1|2 y 2 1|2 años, 100 novillos de 1 año, 6 toros puros por cruza, habiendo algunos de pedigree. Toda hacienda nueva de dos marcas. Lanares: 5000 lanares al corte (se venderán clasificados), 24 carneros Lincoln, puros, buen estado. Toda hacienda nueva de dos señales. Yeguarizos: 40 yeguas Shire mansas, de arar, 20 yeguas mestizas Shire, 40 yeguas mansas de tiro y silla, livianas, 10 potros de 2 años, percherón y liviano, 40 caballos en buen uso, 1 padrillo percherón. Un coche para niños, vis-á-vis; capacidad para 6 personas, y una yunta de petizos Shetland, mansos, de tiro, para el mismo. —Notas: Las haciendas se venderán en lotes debidamente clasificadas. Los concurrentes de esta capital y trayectos tomarán el tren que sale de Constitución la mañana del remate á las 6.45 a. m., regresando en el día. Seña 10 ojo. Comisión 4 ojo en haciendas generales y 6 ojo en yeguarizos y reproductores, á cargo del comprador. Más datos en nuestra casa, Reconquista 432, Buenos Aires.—Crohare y Cía. d14

JUDICIAL — 6.727 LANARES Lincoln, 423 vacunos Durham, 71 yeguarizos, alambrados, útiles y enseres, etc. En el establecimiento San Esteban, á 3 leguas de C. Vidal, F. C. S. Venta ordenada por el señor juez doctor Puig Lómez á cargo interinamente del señor juez doctor Alfredo del Campillo, en los autos sucesorios de doña Elena Ferreyra de Alcorta.

EL MIERCOLES 24 de Diciembre de 1913. Después detalles. Más datos en la secretaría del señor Francisco L. Irie, tribunales de La Plata ó en nuestra casa, Reconquista 432, Buenos Aires.—Crohare y Cía. v22

2.450 VACUNOS ALTA mestización Durham, una marca, 2.400 lanares Lincoln, 120 yeguarizos. Liquidación total de las haciendas, útiles y enseres existentes en el establecimiento Los Galpones, á 4 leguas de Ayacucho, F. C. S. por orden y cuenta de sus dueños señores Pedro Beherán y Cía. Venta obligada por entrega del campo.

EL SABADO 20 de Diciembre á las 12

CASTRO HERMANOS

GRAN REMATE LIQUIDACION

Por desalojo de campo

El Viernes 19 de Diciembre de 1913

A las 2 p. m., después de un almuerzo campestre.

Por cuenta y orden de los señores Lorenzo y Nicolás Vallerga, venderemos las haciendas, enseres y útiles del establecimiento "LA SEGUNDA", á cuatro leguas de Catriló, F. C. O. y á una y media de Relmo, F. C. P.

8000 lanares 8000
2000 vacunos 2000
30 yeguarizos 30

DETALLE:

LANARES
4.000 ovejas buen mestizo, con corderos.
3.200 ovejas Rambouillet, con corderos.
500 ovejas secas gordas.
300 capones Lincoln y Rambouillet, gordos.

VACUNOS
300 vacas de tambo, con cría, buen mestizo Durham.
150 novillos mestizos, 2 años.
150 novillos mestizos 1 y 2 años. mochos.
70 novillos mestizos 2 años, sola marca.
200 novillos mestizones 2 y 3 años.
150 novillos mestizones 1 y 2 años.
60 vaquillonas 2 años.
60 vaquillonas alta mestización, una sola marca.
80 vacas con 80 terneros.
80 vacas preñadas.
40 vacas con 40 terneros.
10 vacas con 10 terneros de año.
20 vacas gordas.

OTRAS PROCEDENCIAS
500 novillos y vacas para invernada y cría, en lotes.

YEGUARIZO
30 caballos, potros y yeguas.

Las haciendas se venderán en lotes. Comisión 4 ojo á cargo del comprador.

En Relmo y Catriló habrá coches á la llegada de los trenes para conducir los pasajeros al remate por precios módicos. v13

Adolfo Bullrich & Cía.

ANIMALES-FERIAS

*5.500 VACUNOS, 11.000 LA*nares y 450 yeguarizos.—Por liquidación total de las haciendas existentes en los establecimientos La Petrona y La Emma, distantes media legua de la estación kilómetro 34 de la prolongación de la línea de Alvarez Jonte, ferrocarril Sud. Hacienda vacuna de alta mestización Durham y en su mayor parte una sola marca, incluso novillos, vacas con y sin cría y vaquillonas; lanar mestizo Lincoln incluso capones y ovejas y yeguarizo mestizo percherón. Venta por terminación de contrato y entrega del campo.

DETALLE

VACUNO—
400 novillos de 4 años, muy buen mestizo, listos y casi listos.
200 novillos de 4 años, muy especiales, mochos casi listos.
100 novillos de 4 años, muy buen mestizo, gordo y carne gorda.
1.150 novillos de 3 años, muy buen mestizo, mocho, gordo y carne gorda.
400 novillos de 2 años, muy mestizo, mochos, carne gorda.
400 novillos de 1 1|2 años, muy mestizos carne gorda.
500 novillos de año, muy mestizos carne gorda.
600 vacas incluso 300 crías, muy buen mestizo.
300 vacas muy buen mestizo, muy adelantadas en preñez.
275 vaquillonas de 2 años, muy buen mestizo.
450 vaquillonas de año, muy buen mestizo.

LANAR—
250 ovejas Lincoln de plantel.
500 capones de cuatro dientes, gordos.
10.000 ovejas al corte, incluso capones de dos dientes, en cinco majadas, con su correspondiente dotación de carneros.

YEGUARIZO—
70 potros percherones de 1 y 2 años.
70 potrancas percheronas de 1 y 2 años.
227 yeguas al corte, percheronas en seis manadas, cada una con su correspondiente padrillo percherón.
70 caballos de pecho y silla.

La venta se realizará

EL DOMINGO 21 de Diciembre, á las 12 del día, en el mismo establecimiento, con las haciendas á la vista y debidamente clasificadas en lotes. Comisión, 4 por ciento en las haciendas generales y 6 por ciento en reproductores y yeguarizos á cargo de los compradores.

TRENES

DE CONSTITUCION sale el tren el día de la venta á las 7.15 de la mañana, pasa por La Plata á las 8.30 a. m., por Bavio á las 9.33, y llega á Alvarez Jonte á las 10.37 a. m. De Alvarez Jonte saldrá á dicha hora un tren especial con restaurant y coche-salón; este tren seguirá hasta la estación kilómetro 34 de la prolongación de dicha línea, distante media legua del campo, y regresará á Buenos Aires una vez terminado el remate.

DE ATALAYA sale tren el día del remate, á las 6.30 de la mañana y llega á Bavio á las 7.25; por Bavio pasa á las 9.33 a. m. el tren que va de Buenos Aires.

DE TANDIL (vía Chascomús), sale tren la víspera de la venta á las 9.15 de la noche, pasa por Ayacucho á las 10.42 p. m., por Maipú á las 13.07 a. m., por Guido á las 12.57 a. m., por Dolores á las 2.05 a. m., por Chascomús á las 4.24 a. m., y llega á Altamirano á las 5.05 de la mañana.

DE TANDIL (vía Las Flores), sale tren la víspera del remate á las 9 de la noche, pasa por Rauch á las 10.30 p. m., por Las Flores á las 13.55 a. m., por Chas á las 2.17 a. m., por General Belgrano á las 2.42 a. m., por Ranchos á las 3.32 a. m. y llega á Altamirano á las 4.01 a. m.

DE OLAVARRIA, sale tren el sábado 20 á las 10.03 de la mañana, pasa por Azul á las 11.08 a. m. y llega á Las Flores á la 1.32 de la tarde; por Las Flores pasa á las 12.55 de la madrugada del domingo 21 el tren que llega á Altamirano á las 4.01 de la mañana.

DE ALTAMIRANO sale á las 5.08 a. m. del día de la venta, tren para Ferrari, á cuyo punto llega á las 5.48 a. m.

DE FERRARI sale á las 6.05 a. m. el tren que llega á La Plata á las 7.17 a. m.

POR LA PLATA pasa á las 8.30 a. m. el tren para Alvarez Jonte.

En la estación kilómetro 34 habrá coches para el traslado de los concurrentes.

Otros informes en nuestra casa, Florida 273, Buenos Aires.—Adolfo Bullrich y Cía. d16

4.800 VACUNOS DE ALTA mestización.—Haciendas de alta mestización Durham, especiales en clase y estado, incluso reproductores de pedigree y puros por cruza, vacas con y sin cría y servidas, vaquillonas y novillos, 2.100 lanares Lincoln y yeguarizos de tiro pesado y liviano procedentes de los establecimientos Yamahuida, de Agustín de Elía, El Chajá, de la sucesión Aguirre; Santa Marta, de Sánches Elía El Arazá de Isaís y Ezequiel de Elía y otros de los más reputados de la zona, de acuerdo con el siguiente detalle:

Del establecimiento Yamahuida:
400 vacas incluso
500 crías, alta mestización y muy buen estado.
200 vacas incluso 100 crías, puras por cruza; procedentes del reputado plantel de Tapiales; los productos toros de este plantel han sido premiados varias veces en la Exposición Rural Argentina, con los primeros, segundos y cuartos premios.
150 novillos de 1 año, muy buen estado, sola marca de Yamahuida,
40 vaquillonas de 2 años, puros por cruza, en dos lotes.

Del establecimiento El Chajá:
50 vacas con crías y servidas y vaquillonas de pedigree á campo.
70 vacas secas muy buena clase y muy buen estado.
1.000 vacas incluso 500 crías muy buena clase y estado.
5 toros de pedigree á campo.
15 toros puros por cruza á campo.

Del establecimiento Santa Marta:
400 vacas muy buen mestizo, incluso
200 crías.
200 vacas muy buen mestizo, preñadas.
120 vaquillonas de 1 año, buena clase y estado.
180 novillos de 1 año, buena clase y estado.

Del Establecimiento "El Arazá":
200 vaquillonas Durham de 1 1|2 año.

LANAR
1.500 ovejas Lincoln especiales.
600 ovejas Lincoln de 2 dientes.

YEGUARIZO
30 yeguas de carrera mansas de tiro.
20 yeguas Shire, inscriptas en el S. B. A.
25 yeguas Shire, mestizas.

Del establecimiento "La María Luisa":
1.200 vacas incluso 600 crías muy buen mestizo Durham, 1 marca, origen de Juan A. Fernández y Cobo.

De otras procedencias:
600 novillos de 2 y 2 1|2 años, buena clase y buen estado, dos marcas.
10 toros Durham, puros por cruza de 1 1|2 años, á campo, una marca.
100 capones de 4 dientes, invernada.

La venta se realizará

EL VIERNES 19 de Diciembre, á las 3 de la tarde, en las instalaciones de la Sociedad Rural en Maipú, F. C. Sur, con las haciendas en lotes debidamente clasificados y á la vista.

TRENES

Los concurrentes de esta capital tienen tren de Constitución la víspera á las 8.30 de la noche; este tren pasa por Altamirano á las 10.21 p. m., por Chascomús á las 11.07 p. m., por Dolores á la 1.25 a. m., por Guido á las 2.35 a. m. y llega á Maipú á las 3.07 de la madrugada; llevará agregado un coche-dormitorio especial y un restaurant, los que quedarán en Maipú para el servicio de los concurrentes.

Los interesados de esta capital pueden concurrir también por el ordinario que sale de Plaza el día de la venta á las 7.20 a. m., pasa por Altamirano á las 9.05 a. m., por Chascomús á las 9.48 a. m., por Dolores á las 11.58 a. m., por Guido á la 1.02 p. m., y llega á Maipú á la 1.30 de la tarde.

De Bahía Blanca sale tren la víspera de la venta á las 11.20 de la mañana, pasa por Tres Arroyos á las 4.23 de la tarde, por Juárez á las 6.40 p. m., por Tandil á las 9.15 p. m., por Ayacucho á las 10.42 p. m. y llega á Maipú á las 13.03 de la madrugada del día de la venta.

Necochea sale tren el día del remate á las 5.30 de la mañana, pasa por Lobería á las 6.27 a. m., por Balcarce á las 8.04 a. m., por Ayacucho á las 10.25 a. m. y llega á Maipú á las 11.42 de la mañana.

De Tandil sale tren el día de la venta á las 9 a. m., pasa por Ayacucho á las 10.25 a. m. y llega á Maipú á las 11.42 a. m.

Comisión, 2 ojo al vendedor y 2 ojo al comprador en las haciendas generales y 3 por ciento de cada parte, en reproductores y yeguarizos, á cargo de los compradores.

Otros informes en nuestra casa, Florida 273, Buenos Aires.—Adolfo Bullrich y Cía. d10

LINCOLN DE LA BELEN Y Las Barrancas.—200 carneros Lincoln de pedigree, 2 dientes, nacidos y criados en La Belén y Las Barrancas del señor Manuel J. Cobo, se rematarán

EL DOMINGO 21 de Diciembre, á las 12 m., en las instalaciones de la cabaña en Lezama, F. C. Sud. Los concurrentes de esta capital tienen tren de Constitución el día de la venta á las 7.20 a. m. Comisión á cargo de los compradores. Otros informes en nuestra casa.—Adolfo Bullrich y Cía. d13

5.500 vacunos, 11 000 lanares y 450 yeguarizos

incluso **2.500 NOVILLOS DE 3 Y 4 AÑOS**

Por liquidación total de las haciendas existentes en los establecimientos "La Petrona" y "La Emma", distantes media legua de la estación Kilómetro 34 de la prolongación de la línea de Alvarez Jonte (F. C. S.)

Hacienda vacuna de alta mestización Durham y en su mayor parte una sola marca, incluso novillos, vacas con y sin cría y vaquillonas; lanar mestizo Lincoln, incluso capones y ovejas y yeguarizo mestizo percherón.

Venta por terminación de contrato y entrega del campo.

El DOMINGO 21 de DICIEMBRE á las 12 m.

en el mismo establecimiento, con las haciendas á la vista y debidamente clasificadas en lotes. — Véase aviso con detalles.

Adolfo Bullrich y Cía.

LINCOLN DE MILLER—UN acabado conjunto de 20 padres de cabaña y 21 borregos excepcionales, importados por el señor Federico Miller. Es sin disputa el mejor lote presentado por el señor Miller, en la presente temporada y comprende selectos ejemplares de Dudding, Brocklebank, Stores, Abraham, Boterill, Anderson, Drakes y Stovin, nombres que son por sí solos la mejor garantía. La venta se realizará

EL JUEVES 18 de Diciembre, á las 2.30 de la tarde, en nuestra casa, San Martín 254, donde se exhiben desde el día 15. Solicítense catálogos con detalles completos. Comisión á cargo de los compradores.—Adolfo Bullrich y Cía. d10

LINCOLN DE LA ALICIA— 52 carneros Lincoln nacidos en el país, incluso 12 reproductores que han servido con éxito de padres de cabaña y 40 borregos descendientes de los celebrados planteles de Cobo, procedente de la cabaña La Alicia, en Lezama, del señor Federico Miller. Se rematarán

EL JUEVES 18 de Diciembre, á las 2.30 de la tarde, en nuestra casa, San Martín 254, donde se exhiben. Comisión 4 cargo de los compradores.—Adolfo Bullrich y Cía. d10

AVES IMPORTADAS—LOTE de aves de corral de las razas y variedades más acreditadas importadas de Inglaterra por el señor A. S. Boys. Se rematarán

EL VIERNES 19 de Diciembre á las 2.30 p. m. en nuestra casa, San Martín 254.—Adolfo Bullrich y Cía. d14

300 TOROS EN TIMOTE. — 200 toros Durham, incluso 30 de pedigree, el resto puro por cruza, de 2, 2 1|2 y 3 años, 100 toritos Durham de 1 á 1 1|2 años, puro por cruza, especiales para la provincia de Entre Ríos, Corrientes y Norte de Santa Fe; 10 toros Hereford de 2 años, 4 de pedigree y los restantes puros por cruza; 200 carneros Lincoln puros por cruza, á galpón, procedentes del establecimiento San Ramón Chico, del señor Eduardo Gahan, se rematarán,

EL MARTES 23 de Diciembre á las 12 m., en el establecimiento Timote, del señor Raúl Villanueva, distante 2 leguas de Pasteur y 3 de Timote, F. C. O. Oportunamente detalles completos Adolfo Bullrich y Cía. d5

TORITOS DE PEDIGREE — 6 toritos Shorthorn puros de pedigree de 1 año de muy buenas corrientes de sangre, á medio galpón, procedentes del establecimiento Santa Rosa, de los señores Uriburu hijos y Castells. Se rematarán

EL MIERCOLES 17 de Diciembre, á las 2.30 p. m., en nuestra casa San Martín 254, donde se exhiben.—Adolfo Bullrich y Cía. d12

*AVES DE CORRAL IMPOR*tadas—Selecto lote de aves de corral de las razas y variedades más acreditadas é importadas de Inglaterra por el señor A. T. Pears. Se rematarán

EL MARTES 16 de Diciembre á las 2.30 p. m. en nuestra casa, San Martín 254.—Adolfo Bullrich y Cía. d14

*2.000 VACUNOS Y 5.000 LA*nares.—Hacienda vacuna buen mestizo Durham, incluso novillos, vacas y vaquillonas, y lanar mestizo Lincoln, incluso capones y ovejas, en nuestro 6o. remate-feria de haciendas generales, en nuestras instalaciones en 30 de Agosto, F. C. O., ramal de Pehuajó á Tres Lomas.

EL DOMINGO 28 de Diciembre, á las 12 del día. Pedidos de local y otros informes, en nuestra casa, Florida 273, ó á nuestro representante en 30 de Agosto, señor Bernardo Dirube. Comisión, 2 por ciento al comprador y 2 por ciento al vendedor en haciendas generales y 3 por ciento de cada parte en yeguarizos y reproductores.—Adolfo Bullrich y Cía. d28

CERDOS BERKSHIRE — 15 hombras puras de 17 meses de edad, servidas por Lailiel's Lad 2 d. (175.371) importado en el año corriente de Norte América por los señores Juan Chapar y Cía., se rematarán

EL MIERCOLES 17 de Diciembre á las 2.30 p. m. en nuestra casa, San Martín 254, donde se exhibirán desde el martes. Comisión á cargo de los compradores.—Adolfo Bullrich y Cía. d14

*OVEJAS LINCOLN — 57 ove*jas Lincoln puras por cruza origen de Cobo y Fernández, procedentes del establecimiento "La Bella Porteña" del señor José M. Igarteburo. Se rematarán

EL MIERCOLES 17 de Diciembre á las 2.30 p. m. en nuestra casa San Martín 254, donde se exhibirán. Comisión á cargo de los compradores.—Adolfo Bullrich y Cía. d14

Eduardo Lago

*3er. REMATE FERIA DE HA*ciendas. En General La Madrid, F. C. S. local de la Sociedad Rural.

EL DOMINGO 21 de Diciembre, á las 2 de la tarde. Oportunamente detalles. Por datos y pedidos de local, dirigirse al martillero en General La Madrid. d7

José M. de Yriondo y Cía.

REMATE SEMANAL, EN nuestra casa, San Martín 153. EL MIERCOLES 17 de Diciembre, á las 3 de la tarde. Caballos de tiro y silla, carruajes, guarniciones, automóviles, etc. y animales de raza. d14

*PADRILLOS PERCHERO*nes.—8 padrillos percherones oscuros tapados, mansos de abajo, procedentes de la estancia La Larga, del señor teniente general Julio A. Roca, se rematarán

EL MIERCOLES 17 de Diciembre, á las 2.30 de la tarde, en nuestro patio, San Martín 153, donde estarán en exposición desde el martes.—José M. de Yriondo y Cía. d14

*AUTOMOVIL, MARCA Triun*fo en perfecto estado, casi nuevo, especial para campo, fuerza 30-40 HP., se rematará por cuenta y orden del Ministerio de Obras Públicas (dirección general de irrigación).

EL MIERCOLES 17 de Diciembre, á las 3 de la tarde en nuestro patio, San Martín 153, donde está en exposición y pueden los señores interesados revisarlo.—José M. de Yriondo y Cía. d14

*MYLORES, 4 MYLORES, llan*tas de goma, 7 id llantas de hierro y 5 pares de guarniciones para yunta.

EL MIERCOLES 17 de Diciembre á las 3 p. m. en nuestro patio, San Martín 153.—José M. de Yriondo y Cía. d16

PERCHERONES DE SANTA Clara. 4 espléndidos padrillos puros de gran sangre, procedentes de la cabaña Santa Clara, del doctor Tomás E. de Anchorena.

EL MIERCOLES 17 de Diciembre á las 2 p. m. en nuestro patio, San Martín 153, donde están en exposición.—José M. de Yriondo y Cía. d13

*JUDICIAL — EN EL BA*rrio aristocrático Vicente López 1681. Casa con 14 habitaciones, hall, 2 cuartos de baño completos, cocina y dos piezas y dependencia para el servicio, edificada en terreno de 7.79 metros por 35.55 metros. Edificio de dos pisos, bien construido, con pisos de madera, cielos rasos de yeso, puertas de cedro y pino tea, paredes en cal, empapeladas y pintadas. Tasación: 101.041.80 pesos moneda nacional. Base para la venta 2|3 partes ó sean 67.361.20 pesos m. n.

EL JUEVES 18 de Diciembre á las 3 en nuestro tatersall, calle Bartolomé Mitre 1146, procederemos á vender en remate la propiedad antes mencionada, por orden del señor juez doctor Padilla. En el acto del remate exigiremos al comprador el 8 por ciento como seña y el 2 por ciento de nuestra comisión. Puede visitarse todos los días de 5 á 6 p. m. Por datos, ver el expediente en la secretaría del doctor José M. Padilla, ó solicitarlos en nuestra casa, B. Mitre 1146.—José M. de Yriondo y Cía. d16

Ratti y Cía.

Socios: Nicandro Reyes y Carlos J. Ratti

1er. remate especial de tambos

El Martes 23 de Dicbre. á la 1

(Aunque llueva)

Con las haciendas prolijamente clasificadas venderemos los siguientes tambos:

1º del Sr. Bernardo Salaberry

(que posee en González Catán y Lozano)

compuesto de 845 cabezas.

2o. Tambo que fué del Sr. Montarsé, de Carlos Tejedor, compuesto de 241 cabezas. v19

*NOTAS: EN LA CLASIFICA*ción de estas haciendas pondremos nuestro mayor cuidado, estando por lo tanto en condiciones de poder garantir todas las vacas sanas de ubre. Las que no estén en esa condición serán vendidas por separado y se hará mención en el acto del remate. Desde el día 19 del corriente publicaremos detalles completos. Más datos á nuestro escritorio, Cangallo 466, U. T. 787, Avenida en Merlo, F. C. O. U. T. 15 Moreno. v19

EN MERLO, F. C. O. — EL LUNES 29 de Diciembre á la 1 p. m. — 5.o remate feria de haciendas generales. Próximamente detalles completos. Pedidos de local é informes á nuestro escritorio Cangallo 466, U. Telef. 787, Avenida, ó en Merlo, F. C. O. U. Telef. 15, Moreno. v19

EDUARDO JOLLY

EN GENERAL RODRIGUEZ F. C. O. 181 remate feria de haciendas generales.

EL SABADO 20 de Diciembre á la 1 de la tarde (aunque llueva). Tengo anotado hasta ahora los siguientes lotes: 250 vacas y novillos gordos; 25 bueyes gordos; 200 novillos mestizos de 2 á 3 años, buen estado para invernada; 150 novillos mestizos de 2 años, buen estado, mochos, una marca; 500 novillitos y terneros mestizos; 65 vacas mestizas Durham con 65 terneros; 70 vacas mestizas para cría invernada; 100 vaquillonas mestizas.

Pedidos de local é informes dirigirse directamente á la feria ó á mi escritorio en Buenos Aires, 25 de Mayo 12, (Teléfono Unión 1, de General Rodríguez y 2570, Avenida). El tren que sale del Once á las 11.45 a. m. parará frente á la feria, como asimismo los que regresan de Luján á las 5.30 y 6.45 de la tarde.—Eduardo Jolly. v18

EN ZARATE, F. C. C. A. y F. C. E. R. 19 remate feria de haciendas generales.

EL MIERCOLES 24 de Diciembre. Oportunamente detalles. Pedidos de local ó informes dirigirse á mi escritorio en Buenos Aires, 25 de Mayo 12, U. T. 2570 avenida ó á mi encargado en Zárate, señor Justo Abal, C. T. 81 de Zárate.—Eduardo Jolly. v18

Manuel Castellar

*REMATES-FERIAS DE HA*ciendas permanentes en mis locales.

En el Azul, F. C. S., los días 15 y 30 de cada mes.

En Coronel Suárez, F. C. S., los días 5 y 20 de cada mes.

En Laprida, F. C. S., el día 12 de cada mes.

En Coronel Pringles, F. C. S., el día 22 de cada mes.

Por consignaciones ó informes, dirigirse á mis escritorios en los puntos indicados ó á mi escritorio de la capital, Florida 32, departamento 47.—Manuel Castellar. v31

EN CORONEL SUAREZ, F. C. S., 700 animales vacunos incluso 250 vaquillonas de un año marca del señor Ramón A. López Lecube. 1000 animales lanares, 101 remate feria en mis instalaciones.

EL SABADO 20 de Diciembre. Oportunamente detalles. Por consignaciones ó informes dirigirse en Coronel Suárez al señor Gmo B. Mac Coey Elliff, ó á mis escritorios del Azul ó capital, Florida 32, departamento 47.—Manuel Castellar. v19

En coronel PRINGLES, F. C. S. 24 remate feria en mis instalaciones.

EL LUNES 22 de Diciembre. Oportunamente detalles. Por consignaciones ó informes dirigirse en Coronel Pringles á los señores Dieguez y Urruti ó en Laprida al señor Joaquín P. Villar ó á mis escritorios del Azul ó capital, Florida 32, departamento 47.—Manuel Castellar. v21

A. R. Navarro y Cía.

*GRAN LIQUIDACION de ha*ciendas en el establecimiento San Pedro, á 2 leguas de la estación Otoño, F. C. Sud y 3 1|2 de Huanguelen, del mismo ferrocarril y de Rosario á Puerto Belgrano.

EL DOMINGO 21 de Diciembre á la 1 de la tarde y después de un almuerzo campestre, procederemos á la venta por cuenta de su dueño, de las siguientes haciendas: 8000 vacas de cría y vaquillonas, 7.350 ovejas Lincoln al corte, de acuerdo con el siguiente detalle: 1000 vacas de vientre, servidas, buen estado, sola marca; 1000 vacas al corte, buen estado (500 vacas y 500 terneros id id); 450 vaquillonas 1 año, id id; 500 novillos 1 año, id id; 25 toros Durham puros usados; 1200 capones Lincoln de 2 dientes; 6100 ovejas id al corte inclusive 1300 borregos, en tres majadas. Toda la hacienda vacuna es de alta mestización Durham, sola marca del establecimiento, y el lanar Lincoln definido, por lo que nos permitimos recomendarla muy especialmente á los señores criadores por ser especiales para ese objeto. Nuestra comisión del 4 ojo en vacuno y lanar y 6 por ciento en los reproductores, será á cargo de los señores compradores. Por mayores datos dirigirse á nuestros escritorios en Huanguelen ó en Buenos Aires Sarmiento 760, segundo piso.—A. R. Navarro y Cía. v20

15o. REMATE-FERIA EN General La Madrid, F. C. S.

EL JUEVES 18 de Diciembre de 1913, á las 2 de la tarde, en las instalaciones de la Sociedad Rural, venderemos: 500 novillos y vacas, 100 capones y ovejas. Próximamente detalle completos: por más datos y pedidos de local, dirigirse á nuestros escritorios en General La Madrid ó en Buenos Aires, Sarmiento 760, 2o. piso.—A. R. Navarro y Compañía. d13

PEDRO Y ANTONIO LANUSSE

2700 vacunos 2700
5000 lanares 5000
toros y carneros

En nuestras instalaciones de

GENERAL PICO, F. C. O.

El Miércoles 17 de Dbre. de 1913

Véase aviso detallado. v16

PEDRO Y ANTONIO LANUSSE

En Gral. Pico F. C. O.

2700 vacunos 2700

5000 lanares 5000

Toros y carneros v16

REMATE FERIA número 128 en nuestras propias instalaciones.

EL MIERCOLES 17 de Diciembre de 1913. Detalle: 15 bueyes gordos para matadero; 350 novillos mestizos Durham, 3 años, mochos, tipo frigorífico; 150 id id id id 3 años, tipo frigorífico: 110 id id id 3 años, gordos; 100 novillos mestizo Durham, gordos; 60 id id id Durham, 2 años gordos; 250 id criollones 3 años, gordos; 20 id id 2 años; 50 vacas mestizas Durham, gordas; 180 id criollonas, preñes muy adelantada; 50 id id gordas; 200 vacunos Durham al corte; 800 id criollones al corte (en lotes); 120 vacas Durham, con 120 terneros al pie; 100 vaquillonas Durham, 2 años. Hacienda lanar: 500 capones Lincoln gordos; 500 id Rambouillet gordos; 1.000 ovejas Lincoln (en lotes); 1.000 id id (en lotes); 300 id id (en lotes); 1.500 lanares al corte (en lotes). Reproductores: 6 toros Durham; 4 carneros Lincoln. Notas: Las ventas se realizarán en nuestras instalaciones en General Pico F. C. O.

EL MIERCOLES 17 de Diciembre de 1913 á la 1 p. m. con las haciendas á la vista y debidamente clasificadas en lotes. Comisión 2 ojo á cargo de los compradores y 2 por ciento á cargo de los vendedores en hacienda general y 3 ojo en reproductores y yeguarizos. Los pagos de las haciendas que se nos consignen se harán con giros sobre nuestra casa en Buenos Aires ó por intermedio de un Banco de la localidad. Trenes: Del Once sale tren la víspera del remate á las 7.05 p. m. que pasa por Bragado á las 11.50 p. m. por Timote á las 3.56 a. m. por Meridiano V á las 6.14 a. m. y llega á Pico á las 7.15 a. m. el día del remate. Por más datos dirigirse á nuestro escritorio en ésta, calle Belgrano 836 al 848 ó á nuestro representante en General Pico, señor Vicente M. Liuzzi. v16

EN DIVISADERO, F. C. S. EL 28 de Diciembre de 1913, realizaremos nuestro próximo remate, para el cual contamos con consignaciones de importancia. Por datos ó informes dirigirse á nuestro escritorio en ésta, calle Belgrano 836 al 848 ó á nuestro representante en ésa, señor Ramón Veyra. v27d

EN LAS FLORES, F. C. S.— EL 21 de Diciembre, realizaremos nuestro próximo remate-feria. Oportunamente detalles. Por datos y pedidos de local á nuestros representantes señores Dumont y Lozano Díaz ó á nuestro escritorio en ésta, calle Belgrano 836 al 848. v20d

EL 26 DE DICIEMBRE EN Krabbe (F. C. S.), 8.000 lanares, 500 vacunos y 350 yeguarizos. Por liquidación de las existencias del establecimiento La Noria, y por cuenta y orden de sus dueños, señores María A. G. de Lahore y Marcelino Gardey. Oportunamente publicaremos detalles. Por datos, dirigirse á nuestro escritorio en ésta, calle Belgrano 836.—Pedro y Antonio Lanusse. v20dic.

En Las Flores F.C.S.

1300 vacunos 1300

200 lanares 200

2 toros Durham 2

REMATE FERIA Núm. 129, en el local de la Sociedad Rural.

El Dgo. 21 de Diciembre de 1913

DETALLE

Hacienda vacuna: 100 novillos mestizos Durham, 3 años, buena clase y estado; 100 id id id 3 años, id id id; 50 id id id 3 años id id id; 150 id id id 2 años id id id; 100 id id id 2 años id id id; 40 id id id 2 años, id id id; 100 id id id 1 1|2 años id id id; 40 vacas gordas (en lotes); 60 id mestizas Durham para cría; 150 vacunos al corte; 100 vacas con 100 terneros; 50 vacas con 50 terneros; 50 vaquillonas mestizas Durham. Reproductores: 2 toros Durham. Hacienda lanar: 200 capones y ovejas gordas.—NOTAS: Las ventas se realizarán

EL DOMINGO 21 de Diciembre de 1913, á la 1 de la tarde, en el local de la Sociedad Rural, con las haciendas á la vista y debidamente clasificadas en lotes. Comisión 2 por ciento á cargo de los compradores y 2 por ciento á cargo de los vendedores en hacienda general y 3 por ciento á cada parte en reproductores y yeguarizos. Trenes: Los concurrentes de Buenos Aires tienen trenes de Constitución la víspera del remate á las 9.15 p. m. que llega á Las Flores á las 2.37 a. m. del día del remate, y el día del remate á las 8.05 que llega á las 11.55 a. m. De Tandil y Rauch tienen el 20 á las 9.30 p. m. que llega á Las Flores á la 1.20 a. m. De Olavarría tienen tren el 20 á las 10.55 p. m. y el 21 á las 1.12 a. m. Del Azul tiene tren el 21 á las 8.20 a. m. Por más datos ó informes á nuestro escritorio en Buenos Aires, calle Belgrano 836, ó en Las Flores á nuestros representantes señores Dumont y Lozano Díaz.—Pedro y Antonio Lanusse. v20

Nazar & Hernández

En GENERAL BELGRANO, F. C. Sud.

EL SABADO 20 de Diciembre á las 12 m. 14 remate feria de haciendas generales en las instalaciones de la Sociedad Rural y en el que entre otras haciendas, liquidaremos la hacienda de cría, de gran mestización Durham, existente en el establecimiento San Nicanor, en Roque Pérez, del señor Alejandro Olivera. Oportunamente detalles completos. Pedidos de local ó informes á nuestro escritorio, Cangallo 666, U. T. 474 de Avenida, ó á nuestro representante en General Belgrano, señor Adolfo J. Arauz, Hotel Labat.—Nazar y Hernández. d13

Arturo Dubourg

750 YEGUARIZOS — EN 25 de Mayo, F. C. S.

EL SABADO 20 de Diciembre á la 1.30 p. m. venderé: 50 potros Shire 3 años, una marca, 50 potros percherones Boulonnais, 3 años, una marca; 65 potros buenos mestizos entrepesados, una marca, 30 potros especiales Anglonormando, una marca; 25 potros criollos, 25 mulas 3 años, una marca, 20 padrillos muy mestizos tiro pesado; 18 padrillos oscuros, yuntas especiales para servicios de pompas fúnebres, una marca, 200 yeguas mestizas tiro pesado y liviano, una marca; 100 yeguas mestizas gordas con crías al pie, una marca; 80 caballos de tiro y silla; 50 caballos de tiro; 50 potrillos de un año, una marca, etc., etc. El remate se efectuará aunque llueva. Comisión 5 por ciento al comprador y 3 ojo al vendedor. Solicíten carteles con detalles completos á mi escritorio, Rivadavia 644.—Arturo Dubourg. d13

Ayarragaray Schindler Gowland

CORRIENTES 741 - BUENOS AIRES

8.555 novillos 8.555
1.380 vaquillonas 1.380
300 vacas 300
100 toros Polled Angus

de pedigrée y puros por cruza, del Dr. Luis A Sauze.

2.800 lanares 2.800

En VILLA SAUZE (F.C.O), Partido de Gral. VILLEGAS

20º. REMATE DE HACIENDAS EN GENERAL

El SABADO 20 de DICIEMBRE de 1913

A LA 1 P. M.

DETALLE

300 novillos de 3 años, Durham, gran clase.
500 novillos de 3 años, buena clase y estado.
400 novillos de 3 años, mochos muy buen estado.
400 novillos de 3 años, mochos Durham, muy buena clase, una marca.
300 novillos 2 y 1|2 á 3 años, gran clase, 1 marca.
400 novillos 2 y 1|2 á 3 años, Durham, gran clase.
700 novillos de 2 años, mochos, buena clase, gordos.
750 novillos de 2 años, mochos, buen estado, 1 sola marca.
600 novillos de 2 años, mochos, gran clase, 1 marca.
500 novillos de 2 años, mochos, muy buen estado.
400 novillos de 2 años, Durham, mochos, gran clase.
300 novillos de 2 años, mochos, buen estado y clase.
600 novillos 1 y 1|2 años, Durham, mochos, gran clase.
500 novillos 1 y 1|2 años, tamberos, muy buena clase.
400 novillos 1 y 1|2 años, gran clase, mochos 1 marca.
350 novillos Durham de 1 1|2 años, una marca.
800 novillos de 1 año, mochos, gran clase, 1 marca.
800 novillos de 1 año, tamberos, mochos.
100 vacas Durham, buen estado, servidas.
100 vacas Polled Angus puras por cruza y servidas por toros puros de pedigree.
100 vacas Durham, buena clase con
100 terneros al pie.
800 vaquillonas mochas, gran clase muy buen estado, 1 marca.
230 vaquillonas Durham buen estado, 1 marca.
350 vaquillonas Durham de 1 1|2 años, una marca.
100 toros Polled Angus de pedigree y puros por cruza, del doctor Luis A. Sauze.
4 toros Durham puros por cruza.
2.000 ovejas Lincoln peladas muy buena clase.
800 ovejas Lincoln peladas para consumo.

Remitentes señores: Casimiro Polledo, Agustina Luro de Sansinena, doctor Miguel Juárez Celman, Antonio Polledo, doctor Luis A. Sauze, Julián Vivas, Jacinto González, Narciso Oyarzabal, Modesto Dautel, doctor Luis Sauze, hijo, doctor Julio A. Roca, White Hnos., Luis Lamarca, Andrés Hugues, F. Ocampo, Federico Alvarez de Toledo y otros.

HORARIO DE TRENES: Salida del Once el viernes 19 á las 8.05 p. m. Terminado el remate habrá un tren de regreso á las 7.05 p. m. Para comodidad de los señores compradores quedará en la estación Villa Sauze un vagón restaurant y los coches dormitorios. v19

RISSO & PATRON Cía.

537—B. MITRE—537

CASAS

ESPLENDIDA CASA en Flores, á pocos metros de la Av. Rivadavia, de la plaza, iglesia, estación y Bancos.— Yerbal 2834. Mide 17.30 por 60 ó sean 908 v. c. Base 35.000 $, incluso 20.000 cédulas, y el excedente de las cédulas dos terceras partes al contado y el resto á un año de plazo, con 6 ojo de interés. Su edificio es de primer orden con 14 habitaciones, incluso gran sala, comedor y 3 salones, vestíbulo, despensa, sótano, 3 baños con instalaciones de agua caliente, gas con artefactos, galería en toda su extensión, arriates, complementando su confort, mosaicos americanos, decoraciones, celosías metálicas, vitraux, empapelados y preparaciones eléctricas. La magnitud de su frente con gran verja, permite la entrada de automóviles, habiendo espacio para garage. Desocupada. Visítese. Más datos, B. Mitre 537.—RISSO PATRON & Cía.
EL DGO. 21 de Dbre. á las 5. d14

PROPIEDAD DE RENTA que produce 380 $ mensuales. Base, 30.000 $ que se dejan á dos años y ocho meses con 8 ojo de interés. Deán Funes 1823 y 24 y Av. Brasil, rodeado de edificios modernos, adoquinados nuevos y eléctricos para todas direcciones. Mide 10 por 54, su construcción en cal consta de 5 departamentos de 2, 3 y 4 piezas cada uno, patio, cocina y excusado con lluvia, cielos rasos de yeso, pisos de tea, carpintería y celosías de cedro, mármoles, mosaicos, gas y aguas corrientes, al frente tiene adoquinado y tranvías números 16 y 78. Más datos, B. Mitre 537.—RISSO-PATRON & Cía.
EL DGO. 21 de Dbre., á las 2.30. d14

MAGNIFICO PETIT - HOtel en el centro de Flores, á 100 mts. de la estación y plaza, Yerbal 3745. Base, 41.000 $ que se dejan 22.700 á 7 años de plazo con 8 ojo de interés y 18.000 $ á 1 año de plazo con el mismo interés y el excedente al contado. Mide 12.50 por 39. Su edificio en cal, donde se han empleado materiales de primer orden, se compone de
PLANTA BAJA—Jardín al frente, hall, sala, escritorio, comedor, toilette, despensa, cocina y pabellón.
PLANTA ALTA—4 dormitorios, baño completo, terraza y pieza de servicio, tiene cielos rasos de acero estampado, decoraciones, empapelados, parquets, mosaicos extranjeros, mármoles, zócalos de roble, azulejos biselados, instalación completa de luz eléctrica, gas, aguas corrientes y adoquinado pago. Visítese á cualquier hora. Más datos, B. Mitre 537.—RISSO-PATRON & Cía.
EL DGO. 21 de Dbre. á las 5.30. d14

CASA DE RENTA AL SUR, Loria 264 entre las avenidas Belgrano é Independencia, posición importante por sus construcciones y pavimentos. Mide 10 por 60. Renta 220 $. Base 17.000 $ á plazos, consta de sala y comedor que cuadran sus patios, 3 dormitorios, 2 piezas chicas, baño, cloacas y aguas corrientes, cielos rasos, umbrales de mármol, parrales. Al frente vereda de piedra, arboleda y adoquinado pago. Más datos, B. Mitre 537.—RISSO PATRON & Cía.
EL DGO. 21 de Diciembre á las 4. d14

BONITA CASA CON SALA Y 3 piezas rodeada de modernos edificios. Mide 8.73 por 30. Base, 8.500 $ á plazos de 1 á 8 años y lo que exceda al contado. Luzuriaga 482, al lado de la Av. Alcorta, á 100 mts. de 4 estaciones de ferrocarriles y de la Av. Vélez Sársfield con eléctricos 24, 29 y 69. Tiene balcones, veredas de mosaicos, adoquinado nuevo, gas, cielos rasos de yeso, pisos de tea, mármoles, mosaicos, espacio para jardín ó huerta, todo en perfecto estado de aseo y desocupada. Visítese de 1 á 6. Más datos, B. Mitre 537.—RISSO-PATRON & Cía.
EL DGO. 21 de Dbre. á las 3.30. d14

EN BELGRANO, A 300 mts. de la estación del F. C. C. A. y Barrancas. Preciosa casita, Miñones entre Echeverría y Sucre. Base, $ 4.500. Después detalles.
EL DGO. 28 de Dbre., á las 4.30. v20

TERRENOS

JUDICIAL — EN MAR DEL Plata. 12 lotes de terreno que forman parte de la manzana 2 y 3 de la chacra 322, designadas en un plano especial, los de la manzana 3 con los números 4, 15, 16, 17, 20 y 27 y superficie de 1.640 metros 90 centímetros cuadrados. Los de la manzana 4 con los números 4, 9, 10, 15, 18 y 19 con superficie de 1.349 metros 90 centímetros cuadrados. La venta se realizará en un solo lote con base de 7.040 pesos ó sea el 80 ojo de la valuación para el pago del impuesto territorial. Venta ordenada por el señor juez de primera instancia de la ciudad de La Plata, doctor Fernández Blanco, en el juicio ejecutivo que sigue don Juan Roccatagliata y otros contra don Jacobo Cohan, que tramita por la secretaría número 7 á cargo del escribano don Eduardo Ves Losada. Seña 10 ojo y 2 ojo de comisión. La venta tendrá lugar en esta ciudad de Buenos Aires, en nuestro salón de ventas calle Bmé. Mitre 537.—Pedro Risso Patrón.
EL MIERCOLES 24 de Dbre. á las 4.

QUINTA Y DOS TERRENOS en Luján, F. C. O. La quinta se compone de 4.068 metros cuadrados y dista 6 cuadras de la nueva estación del F. C. O. Tiene buena casa de material con todas sus comodidades para familia, molino con tanque y distribución de aguas corrientes, pieza para servicio y cochera, plantaciones finas de frutales elegidos y forestales, existiendo una variedad de rosales. Base, pesos 7.500.
TERRENOS: 2 fracciones con superficies de 960 y 970 metros cuadrados, respectivamente. Base, 0.70 centavos el metro cuadrado. Están ubicados á 8 cuadras de la nueva estación y á 3 de la calle Humberto I, donde está adoquinado y rodeado de edificación, tiene vereda y cercado con alambre de tejido al frente. El pago podrá efectuarse mitad al contado y el resto á un año de plazo con el 7 ojo de interés anual. Datos y planos en Luján, en casa de los señores Gil y Ferreyra y en nuestro salón de ventas, B. Mitre 537, capital federal, donde se efectuará el remate.—RISSO-PATRON y Cía.
EL MIERCOLES 24 de Dbre. á las 4. d12

EN SANTOS LUGARES—A 300 metros de la Estación del F. C. P., 8 lotes de medidas especiales en 30 mensualidades sin interés, dan frente á la calle Rosario entre Bonifacini y P. Ballcater. Mide 10 por 31 cada lote. Base 12 $ la mensualidad. Forma de pago: 2 mensualidades en el acto del remate y 2 al retirar el título provisorio. Son terrenos altos y circundados de una edificación moderna. Su proximidad á la estación y la importancia del paraje en que están situados y sus fáciles medios de comunicación con el centro de la capital hacen que éstos sean de mucho porvenir. Pidan planos y datos á B. Mitre 537.—RISSO PATRON & Cía.
EL DGO. 21 de Diciembre á las 4 1|2. d14

EN VILLA DEVOTO — A 200 mts. de la estación Lacroze, la esquina Av. América y Bahía Blanca, subdividida en 8 lotes de dimensiones especiales. Base, 2.60 $ v. c. á plazos. Son terrenos altos y de gran porvenir. Están rodeados de lujosas y modernas edificaciones. La Av. San Martín adoquinada y pronto con eléctricos, dista tan sólo 200 mts. Las dimensiones especiales de cada lote, se prestan para levantar la casa propia ó de renta. Pidan planos y datos á B. Mitre 537.—RISSO-PATRON & Cía.
EL DGO. 21 de Dbre., á las 5.30. d7

TERRENO EN FLORES DE 20 por 75, Av. Avellaneda entre Condarco y Terrada, á 3 cuadras de la Estación de Flores, con tranvía al frente y adoquinado. Base 70 $ la v. c. pudiendo el comprador cargar con una hipoteca de 20.000 $. Es un paraje todo edificado, de inmenso porvenir, donde la propiedad día á día se valoriza día á día. Son pocas las veces que salen á la venta terrenos tan bien ubicados. Más datos, B. Mitre 537.—RISSO PATRON & Cía.
EL DGO. 21 de Diciembre á las 4 1|2. d14

EN VILLA DEVOTO—FRENte á la Av. San Martín. A plazos. Terreno de dimensiones especiales. Av. San Martín entre Habana y José Cubas. Base, 3 $ v. c. Mide 11.48 de frente por 46.11. Su ubicación es de lo más importante de ese paraje, es barrio completamente edificado y dista muy pocos metros del tranvía eléctrico Lacroze por su frente pronto pasará una línea de eléctricos á San Martín. Más datos, B. Mitre 537.—RISSO-PATRON & Cía.
EL DGO. 21 de Dbre., á las 3.30. d14

EN LO MAS CENTRAL DE Flores. A 200 mts. de la plaza. Amplio terreno de 22x70, apropiado para garage, cinematógrafo, fábrica ó para gran casa de departamentos con tranvía en su frente y adoquinado pago, luz eléctrica y gas, Provincias Unidas 2868, entre Varela y Culpina. Base, 22 $ v. c. pudiendo el comprador cargar con una hipoteca de 30.000 $. Es barrio de familia. Más datos, B. Mitre 537.—RISSO-PATRON & Cía.
EL DGO. 21 de Dbre. á las 4. d14

A 50 MTS. DE LA Av. VERtiz y entrada al Tattersall del Hipódromo, Espléndido terreno, Migueletes casi esq. Olleros. Base 20 $ v. c. á plazos. Mide 10 por 42. Después detalles.
EL DGO. 28 de Diciembre á las 5 1|2. v20

NOTA.— ... [illegible] ... RISSO-PATRON & Cía.

X Carlos Olmi X

JUDICIAL — DOBLAS 611, entre la Avda. Río IV (altura 200), (con eléctricos 42, 43, 44 y 45) y Don Cristóbal. Calle adoquinada. Amplio veredón. 10m83 (12 varas) de frente por 16m45 (19 varas) de fondo en un lado y 16m53 (10v03) en el otro, 6 habitaciones y comodidades. Base, $ 9.783.27. Juez doctor Naveira, secretaría Basavilbaso, en la sucesión de Juan Luis Colombo.
EL DOMINGO 21 de Diciembre, á las 2 de la tarde, en la misma finca. Seña, 8 por ciento. Comisión, 2 por ciento. Datos, Reconquista 353.—Carlos Olmi. d6

HOY-Judicial v16

Judicial — FERRETERIA — Las existencias de la ferretería Canning 1017 y 1019. Pinturas, cerraduras, tornillos, macheros, bujones, útiles de cocina, pinceles, bulones, palas, etc. Al mejor precio. Sin base.
EL LUNES 15 y MARTES 16 de Diciembre á las 3 p. m. en Canning 1017. Mandato del señor Juez doctor Lagos, secretaría Pagano, en el juicio Angel Sgritta con Graciana Etchemendi de Sgritta. Comisión 10 ojo. Datos, Reconquista 353. v16

Judicial — Río IV núm. 1200 Víctor Martínez 412 al 414, entre la Av. Río IV (altura 1200) y Convención. Eléctricos 42, 43, 44 y 45, en la esquina. Calle adoquinada. 8m66 de frente por 19m44 (10 varas por 23 varas 44 centivaras), 5 habitaciones y comodidades. Base, $ 9.708.85. Juez doctor Naveira, Secretaría Basavilbaso, en la sucesión de Juan Luis Colombo.
EL DOMINGO 21 de Diciembre, á las 3 de la tarde, en la misma finca. Seña, 8 por ciento. Comisión, 2 por ciento. Datos, Reconquista 353.—Carlos Olmi. d6

Judicial — Río IV núm. 1200 Víctor Martínez 467, entre la Av. Río IV (altura 1200) y Convención. Eléctricos 42, 43, 44 y 45, en la esq. Calle adoquinada. Vereda de mosaico, 8m66 por 38 metros de fondo (10 varas por 43.89 varas), 4 habitaciones y comodidades. Base, $ 9.100.00. Juez doctor Naveira, secretaría doctor Basavilbaso, en la sucesión de Juan Luis Colombo.
EL DOMINGO 21 de Diciembre, á las 2.30 de la tarde, en la misma finca. Seña, 8 por ciento. Comisión, 2 por ciento. Datos, Reconquista 353.—Carlos Olmi. d6

JUDICIAL — Malvinas 328 entre Río Cuarto (altura 1500 con eléctricos 42, 43, 44 y 45) y Convención. Adoquinada. 8m66 por 32m10 en un lado y 23.40 metros en el otro (10 varas de frente por 25v11 en un lado y 27v02 en el otro), 3 habitaciones. Base, $ 6.203.52. Juez doctor Naveira, secretaría doctor Basavilbaso, en la sucesión de Juan Luis Colombo.
EL DOMINGO 21 de Diciembre, á las 4 de la tarde, en la misma finca. Seña, 8 por ciento. Comisión, 2 por ciento. Datos, Reconquista 353.—Carlos Olmi. d6

Judicial — Convención 1576 entre Malvinas y Achával. A una cuadra de Río Cuarto (altura 1500 con eléctricos 42, 43, 44 y 45), 8m67 y contrafrente de 8m78 por 20m72 en un costado y 22m14 en el otro (10v01 y contrafrente 10v13 por 23v92 y 25v56), 3 habitaciones. Base, $ 5.676.52. Juez doctor Naveira, secretaría doctor Basavilbaso, en la sucesión de Juan Luis Colombo.
EL DOMINGO 21 de Diciembre, á las 4.30 de la tarde, en la misma finca. Seña, 8 por ciento. Comisión, 2 por ciento. Datos, Reconquista 353.—Carlos Olmi. d6

JUDICIAL — MERLO 1370. Entre Malvinas y Achával. A 3 cuadras de Río Cuarto (altura 1500), con eléctricos 42, 43, 44 y 45. 8m07 de frente y 8m72 de contrafrente por 20m36 de fondo en un lado y 10m12 en el otro (10 varas 01 de frente, 10v06 de contrafrente, 23v50 de fondo en un lado y 22v07 en el otro). 3 habitaciones. Base, $ 5.049.72. Juez doctor Naveira, secretaría Basavilbaso, en la sucesión de Juan Luis Colombo.
EL DOMINGO 21 de Diciembre á las 5 de la tarde, en la misma finca. Seña, 8 por ciento. Comisión, 2 por ciento. Datos, Reconquista 353.—Carlos Olmi. d6

JUDICIAL — Carabobo 488 —A 3 cuadras de Río Cuarto (altura 1500) con eléctricos 42, 43, 44 y 45. El 49 en la puerta y el 88 en la esquina. 8m66 de frente por 19 metros de fondo, (10 varas por 21v94). 3 habitaciones. Base, $ 5.527.20. Juez doctor Naveira, secretaría doctor Basavilbaso, en la sucesión de Juan Luis Colombo.
EL DOMINGO 21 de Diciembre, á las 5.30 de la tarde, en la misma finca. Seña, 8 por ciento. Comisión, 2 por ciento. Datos, Reconquista 353.—Carlos Olmi. d6

JUDICIAL — TERRENO Carabobo esq. Merlo. 8.66 metros de frente á Carabobo por 19 de frente á Merlo (10 varas por 21.94 varas). A 3 cuadras de Río Cuarto 1500. Con eléctricos 42, 43, 44 y 45. El 49 en la puerta y el 88 en la esquina. Base, $ 4.000. Juez doctor Naveira, secretaría Basavilbaso, en la sucesión de Juan Luis Colombo.
EL DOMINGO 21 de Diciembre, á las 5.30 de la tarde, en el mismo terreno. Seña, 8 por ciento. Comisión, 2 por ciento. Datos, Reconquista 353.—Carlos Olmi. d6

JUDICIAL — TERRENO Calle Balgorria entre San Nicolás y Esperanza, 8 metros 66 de frente por 25 metros 98. A 5 cuadras de la estación Villa del Parque, 11 de la estación Villa Devoto y 12 del eléctrico 86. Base $ 690.
EL SABADO 20 de Diciembre á las 4 p. m. en Reconquista 353. Mandato del señor Juez doctor Lagos, secretaría Pagano en el juicio Sgritta con Sgritta. Seña 8 ojo. Comisión 2 ojo.—Carlos Olmi. Datos, Reconquista 353. d11

CASA EN BANFIELD — Calle General Villegas 120, entre Acevedo y Rodríguez, á 6 cuadras de la estación Talleres y 6 de la estación Banfield. 10 varas de frente por 52.15 en un costado y 52.85 en el otro. A 1|2 cuadra del eléctrico 102. Con 110 trenes diarios de ida y vuelta, algunos rápidos de 14 minutos, 8 habitaciones, cocinas, pozo con cañerías para aguas corrientes. Base, la hipoteca $ 14.000 á un año, renovable por otro.
EL SABADO 20 de Diciembre á las 4 p. m. en Reconquista 353. Seña 8 ojo. Comisión 2 ojo. Títulos perfectos. Datos, Carlos Olmi, Reconquista 353. U. T. 3290, Avenida. d11

JUDICIAL. BAHIA BLANCA 285 hectáreas 43 áreas en la zona militar de Bahía Blanca. Lindando con la batería 3. Chacras 166, 167 y 171. Cada una: 95 hectáreas 16 áreas. Hay planos con detalles. Juez, doctor J. B. Estrada, secretaría Victorica, en el juicio Aime y Cía., con el propietario del terreno.
EL SABADO 20 de Diciembre á las 4 p. m. en Reconquista 353. Seña 8 ojo. Comisión 2 ojo.—Carlos Olmi, Reconquista 353 d13

JUDICIAL — MARTINEZ— A 6 cuadras de la estación Martínez, F. C. C. A., sobre la Avenida Santa Fe, adoquinada, entre Pacheco y Pirovano. 3 notables fracciones. Lote 2: 32,290 m. 35 dec. Base: $ 3 m. c. Lote 3: 32290 m. c. 35 dec. Base: $ 6 m. c. Lote 6: sobre la calle Pacheco (á 411 metros de la Avda. Santa Fe), 33,236 m. c. 80 dec. Base: $ 3.66 el m. c. Juez, doctor Juan B. Estrada, secretaría Victorica, en el juicio Aime y Cía., con el propietario del terreno.
EL SABADO 20 de Diciembre á las 4 p. m. en Reconquista 353. Seña 8 ojo. Comisión 2 ojo. Solicítense planos.—Carlos Olmi, Reconquista 353. d13

A 90 CENTAVOS LA VARA!! En San Vicente, F. C. S. 1,422 varas divididas en 2 lotes, á 3 cuadras de la estación en dirección al N.E. Terreno altísimo de 13 varas 19 cada uno de frente, por 54 varas 27 de fondo, ó sean 716 varas cada lote. En un punto donde la edificación avanza y con 32 trenes diarios de ida y vuelta. Venta de 1 lote con opción al otro. Base ínfima: $ 0.90 la vara cuadrada. Conviene visitar estos dos lotes, porque la ubicación es central y la venta es completamente decidida, á vender con toda oferta que exceda de la base. Negocio para cuadruplicar.
EL SABADO 20 de Diciembre á las 4 p. m. en Reconquista 353. Buenos Aires. Seña 8 ojo. Comisión 2 ojo. Hay planos. Por datos á Carlos Olmi, Reconquista 353. d13

PALACIO EN BELGRANO. Calle 11 de Septiembre 1303.
EL DOMINGO 21 de Diciembre á las 5.30 de la tarde. Después detalles.—Carlos Olmi, Reconquista 353. v17

Bardier y Sisterna

TRIUNVIRATO Y DORREgo á corta distancia, 3 terrenos baratos, entrando una linda esquina. Fitz Roy esquina Muñecas, en 2 lotes pequeños y bien repartidos. Base $ 5 v. c. á largos plazos. Y Fitz Roy entre Muñecas y Murillo, 10x56 varas. Base 5 $ v. c., también á largos plazos. Paraje muy edificado, y que será beneficiado muy pronto por el adoquinado de la amplia Av. Dorrego. Venderemos á cualquier precio que exceda de las bases. Títulos perfectos. Más datos y planos, Maipú 17.—U. T. 6185, Av.—Bardier y Sisterna.
EL DGO. 21 de Diciembre á las 3.30. d16

AVENIDA SAN MARTIN Y Dunguenes á 20 varas, la notable esquina Av. Añasco y Virgenes, entre edificios modernos y única sin edificar. Mide 12.41x29 varas. Superficie 236.81 v. c. Venta resuelta, sin base y á largos plazos. Está situada casi enfrentando á la espléndida Avda. San Martín, adoquinada y con tranvías en todas direcciones. Es la esquina ideal para levantar un edificio de negocio, allí es el punto donde la edificación está más reconcentrada y hacia el cual convergen grandes avenidas y numerosas líneas de tranvías. El adoquinado de ambas calles (Añasco y Virgenes), es por cuenta del comprador. Títulos perfectos. Más datos y planos, Maipú 17. U. T. 6185, Av.—Bardier y Sisterna.
EL DGO. 21 de Diciembre á las 6. d16

JOSE CONTI & Cía.

BUSTAMANTE 2240 ENTRE Peña y French. Casa en inmejorable ubicación próxima á Santa Fe, la arteria más importante de la metrópoli. Barrio de palacios. Mide 8m66 de frente por 48m14 y 48m87 de fondo. Edificio: sala, 3 habitaciones, comedor, baño, cocina, w. c., 3 habitaciones de altos, mosaicos, empapelados, decorados, cloacas, aguas corrientes, etc. Se impone una visita detenida para apreciar las ventajas de la propiedad y del barrio en que se halla. Venta decidida con base de pesos 35.000 de los cuales $ 33.000 en hipoteca á 2 años con el 7 por ciento de interés. Excedente al contado. Títulos perfectos. Seña, 8 por ciento y 2 por ciento de comisión.
EL DOMINGO 21 de Diciembre, á las 5.30.—José Conti y Cía. d10

*DARRAGUEIRA 2534, EN*tre Santa Fe y Güemes. La ubicación más interesante de Palermo; sobre la estación Pacífico, plaza Italia, tranvía, adoquinados, cloacas en breve y aguas corrientes. Buena casa que mide 8m66 de frente por 38 metros de fondo. Edificio: sala, comedor, 3 dormitorios, pieza de servicio, baño, cocina, w. c. Base $ 13.000, 12.000 al contado y el resto en hipoteca, á uno ó dos años con el 8 por ciento de interés por trimestres anticipados. Seña, 8 por ciento y 2 por ciento de comisión. Puede visitarse de 8 á 11 y de 2 á 5.
EL DOMINGO 28 de Diciembre, á las 5.—José Conti y Cía. d13

JUDICIAL — EN NUÑEZ, A dos y tres cuadras de Santa Fe y al lado de la estación Núñez, del ferrocarril Central Argentino. Por orden del señor Juez de primera instancia en lo civil de la capital de la República doctor Jerónimo Bularino y cuenta del juicio sucesorio. Florencio Emeterio Núñez.
EL DOMINGO 28 de Diciembre, venderemos 10 lotes de terreno en la siguiente forma:
A LAS 2—12 lotes, 3 corresponden á la manzana 88, formando el ángulo SE, y NE., calle Apipé y 11 de Septiembre; por este lado lindan con el número 2380 y 4 lotes en la manzana 81 en frente calle Apipé y 3 de Febrero, al lado de los números 1915 y 1250, rumbo NE. compuesto su frente de 8m66 de frente por 42 á 41 metros de fondo, siendo una esquina su frente 11 metros. Superficie, 205 á 300 m. c. Tasación $ 4 por m. c. Base las 2|3 partes, pesos 2.67 m. c. igual á $ 547.85 á 961.20 de base por lote.
A LAS 4—7 lotes en la manzana 20, frente á la calle Arcos y Núñez (esta adoquinándose), compuestos de 8m66 de frente cada uno por 17m19 á 42m50 de fondo. Tasación, $ 6 el m. c. Base, $ 4 m. c. ó sea de $ 605 á 1472. Condiciones de pago: 8 por ciento de seña, 42 por ciento al escriturar y el resto á un año que quedará en hipoteca sobre el mismo terreno con pagarés hipotecarios con el 7 por ciento anual de interés, pagaderos por semestres adelantados. Los títulos de todos los terrenos serán otorgados por orden judicial por los señores Rodríguez Lozano y Vigilino. San Martín 121, donde pueden pedirse informes sin perjuicio del derecho de los compradores para hacer examinar los títulos por quienes crean conveniente. Estos terrenos están á 2 y 3 cuadras de la avenida Cabildo y de la estación Núñez, á una cuadra del tranvía á plaza de Mayo. El barrio está todo poblado y las bases no representan ni la décima parte de su precio. Personas que dispongan de dinero deben concurrir á este remate que efectuaremos sobre los terrenos á las horas indicadas. Los compradores además del 8 por ciento de seña entregarán el 2 por ciento de comisión. El expediente tramita por la secretaría del señor Víctor Sandullo. d14

JUDICIAL — 32 LOTES EN Saavedra, ubicados entre la línea del tranvía núm. 35 (Anglo-Argentino) que llega de plaza de Mayo á Crámer y Republiquetas, de donde distan 1, 2, 3, 4 y 6 cuadras los terrenos de los cuales algunos próximos á las avenidas del Tejar que se halla toda adoquinada y á pocas cuadras de la estación del ferrocarril Central Argentino. Por orden del señor juez de primera instancia en lo civil de la capital doctor Jerónimo Bularino y cuenta del juicio sucesorio Florencio Emeterio Núñez, venderemos
EL DOMINGO 28 de Diciembre, á las 5, en el orden siguiente: primero, dos lotes manzana 173, calle Conesa entre Republiquetas y Núñez, á 50 metros del tranvía de Crámer de 8m66 cada uno por 38 metros uno y 43m30 el otro. Tasación, $ 3.50 por m. c. Base, $ 2.33, igual á $ 766.76 y 860.74; segundo: manzana 175, 8 lotes, 6 forman todo el frente de la calle Republiquetas (adoquinada), de Zapiola y Pintos y los 2 lotes frente á estas últimas calles todos de 8m66 de frente por 26 á 30 metros de fondo. Tasación, $ 6 m. c. Base, $ 4 m. c. que representa $ 899.01 y 1.317.70; tercero: manzana 176, 9 lotes, 8 forman el ángulo de las calles Pintos y Núñez, de 8m66 de frente por 17m32 á 43m30 de fondo, lote 9, frente á la calle Republiquetas (adoquinada) entre Pintos y Freire, de 8m66 de frente por 43m30 de fondo. Tasación de estos 9 lotes, $ 6 m. c. Base 2|3 partes, $ 4 m. c., igual á $ 649.96 á 1.499.91; cuarto: manzana 156, 3 lotes frente 2 á la calle Jaramillo entre Superí y Roque Pérez, y último frente á esta calle, entre Jaramillo y Republiquetas, todos de 8m66 por 43m30 de fondo. Tasación $ 3 m. c. Base, $ 3 m. c., igual á $ 749.96; quinto: manzana 180, 2 lotes calle Melián, Roque Pérez entre Republiquetas y Núñez, de 8m66 cada uno por 43m30 de fondo. Tasación, $ 3 m. c. Base, 2|3 partes, $ 3 m. c., igual á pesos 749.96 y último sexto: 8 lotes forman el ángulo SO. de la calle Paroissién y Washington, de 8m66 cada uno por 14 á 43m30 de fondo. Tasación, $ 3 m. c. Base, 2|3 partes, igual á $ 307.40 á $ 749.99. Condiciones de pago: 8 por ciento de seña, 42 por ciento al escriturar y 50 por ciento á un año de plazo en hipoteca de los terrenos con pagarés hipotecarios. Con el 7 ojo de interés pagadero por semestres adelantados. Las escrituras se otorgarán por ante los escribanos Rodríguez Lozano y Vigilino, San Martín 121, quienes están nombrados por orden judicial sin perjuicio del derecho de cada comprador de hacer revisar los títulos con quienes crean conveniente. El remate de los 32 lotes se efectuará en la manzana 175, que habrá una carpa para comodidad de los señores interesados. El expediente tramita por la secretaría del que suscribe, donde puede verse.—Nota: Planos á los rematadores, Bolívar 139. U. T. 1083, Avenida; C. T. 4555, Central.—Víctor Sandullo (secretario). d14

*AVENIDA CABILDO, EN*tre Pico y Dehesa, con contrafrente á la Avenida Bustos, espléndido lote que por sus medida y ubicación es irreemplazable, 11m11 por 21 m. Superficie 816.63 v. c. Adoquinado al frente que se paga á razón de pesos 17.81 por trimestre á la Municipalidad. Es, sin duda, la ubicación más linda de Saavedra. Sin base. Venta decidida. Títulos perfectos. Seña, 8 por ciento y 2 por ciento de comisión.
EL DOMINGO 21 de Diciembre, á las 4. d14

ESPINOSA 1020, AL LADO de Gaona.—Bonita propiedad con adoquinado pago al frente, tranvías eléctricos á 20 varas para todas direcciones y en barrio cuyo continuo progreso tiene su mejor exponente en las notables casas de altos que se edifican á diario. Mide su terreno 11v54 de frente por 30v40 de fondo, contrafrente 8v40. Edificio: 3 habitaciones, galería, baño, cocina con económica, balaustrada, agua caliente y fría, cielos rasos de yeso, mayólicas, mosaicos, etc. Es un chiche. Venta resuelta. Base, $ 10.000 de los cuales 5.000 pesos en hipoteca á 2 años al 9 por ciento. El excedente al contado. Seña, 8 por ciento y 2 por ciento de comisión.
EL DOMINGO 21 de Diciembre, á las 4. d14

SAN EDUARDO 42, ENTRE Río de Janeiro y Amambay. Al lado del subterráneo y con adoquinado pago al frente, varios tranvías. Barrio de edificación moderna. Mide 8m66 de frente por 33m05 al NE. y 33m93 al SO. Contrafrente 8m92. Edificio: 4 habitaciones, 3 de madera, cocina w. c., etc. Base, $ 14.000. Títulos perfectos. Seña, 8 por ciento y 2 por ciento de comisión.
EL DOMINGO 21 de Diciembre, á las 5. d14

*CUATRO CASAS Y DOS TE*rrenos en Pueyrredón, á dos cuadras de la estación y próximos al tranvía núm. 90.
EL DOMINGO 21 de Diciembre.
A LAS 4—Casa Griveo 3473, entre Sud América y Zamudio, mide 8m60 por 37m01. Edificio: 2 habitaciones, cocina, mosaicos, etc. Base, $ 4.500.
A LAS 4—Casa Sud América 4905 esquina Griveo. Mide 11m03 por 21m40. Edificio: 3 piezas, caballeriza, depósito, cocina, baño, etc. Tiene una hipoteca de $ 6.000 á un año al 8 por ciento. Base, $ 6.500.
A LAS 4—Terreno Sud América entre Griveo y Timbó. Superficie 396.04 v. c. Adeuda 21 mensualidades de $ 26.50. El excedente al contado.
A LAS 4—Casa Sud América 4825, mide 10 por 42 varas, 2 piezas, comedor, 3 chicas, etc. Tiene 4.000 cédulas argentinas. Base, $ 7.000.
A LAS 5—Casa Condarco 4985, entre Griveo y Ladines. Mide 8m66 por 43m30. Edificio: 2 piezas, comedor, cocina, w. c., mosaicos, etc. Base, $ 5.000.
A LAS 5—Terreno Ladines entre Terrada y Condarco. Superficie: 327.86 v. c. Adeuda 34 mensualidades de $ 30. El excedente al contado. Seña, 8 por ciento y 2 por ciento de comisión. d14

Arturo Demarco

64 LOTES Y GRAN CASA-quinta con 3 piezas y 4900 varas con frente á 3 calles. Base 5 $ por mes sin excepción en 60 mensualidades, sin interés, en Merlo, F. C. O. Los terrenos en venta están situados á cuadra y media de la estación del ferrocarril, en el mismo casco de pueblo, rodeados por todas las mejoras que ofrece la población, próxima á sus escuelas, iglesia, municipalidad, plaza; en una palabra, en el mismo foco de todo el adelanto que allí existe. La liberalidad de esta venta es absoluta y quien no adquiera en esta oportunidad no hallarán tierra mejor ubicada y más barata. Condiciones: 3 mensualidades en el acto del remate y otras 3 al firmar la escritura ante el escribano Melchor A. Castroman. Títulos perfectos y libre de todo gravamen, los que pueden revisarse por el que desee. El remate se efectuará sobre los mismos
EL DOMINGO 21 de Diciembre á las 3. El día del remate saldrá un tren expreso gratis de la estación Once de Septiembre á las 2.20 p. m., parando en Flores, Ramos Mejía y Morón. Soliciten planos, Chacabuco 99.—Arturo Demarco. d14

FRANCISCO ABALO

MATARIFES, ABASTECEDORES, TROPEROS, CONSIGNATARIOS, Y PROPIETARIOS DE CURTIEMBRES

Las primeras manzanas linderas al nuevo mercado nacional de hacienda.

El Domingo 21 de Diciembre, á las 2. Tren gratis

1.350 LOTES Y 40 CASAS,— En 100 y 120 mensualidades, sin interés, con 10.000 ladrillos gratis por cada lote. En San Justo F. C. O., en la progresista villa Constructora, á 3 cuadras de la estación y con frente al bulevar Provincias Unidas y calle en medio con el nuevo mercado de hacienda. Terrenos altísimos y de un grandioso porvenir. Base de venta, 5 $ por mes los lotes, en 100 meses y $ 20 por mes las casas, en 120 meses. Las tierras que ofrezco no necesitan elogiarlas, son las mejores de esos alrededores, el bulevar Provincias Unidas, adoquinándose, hasta los mismos terrenos y nuevo mercado de hacienda, valorizarán enormemente, están. Estos terrenos están comprendidos en el nuevo ensanche de la capital federal. El pueblo de San Justo es uno de los más importantes de la línea del ferrocarril Oeste con un servicio de 40 trenes diarios y á sólo 20 minutos de la estación. Condiciones de la venta: 2 mensualidades en el acto del remate y 2 más al recibir el título provisional. Comisión, 2 por ciento. Lotes amojonados que se entregarán el domingo siguiente del remate por los ingenieros Guilarte, Copello y Sánchez. Las mensualidades se pagarán en el Banco Germánico de la América del Sud. Planos y boletos del tren gratis en mis oficinas, Bolívar 256.
EL DOMINGO 21 de Diciembre, á las 2. —Francisco Abalo. d14

MOTOR A VAPOR, FUERZA 8 caballos, máquinas de embotellar, tanque de hierro, pipones de 400 á 1000 litros para licoristas, una americana en buen estado, una gran cantidad de bebidas embotelladas en damajuanas y en barriles en lotes pequeños, para almaceneros, saldo único del remate de las existencias de la fábrica de licores La Porteña, calle Cochabamba 1462.
EL MARTES 16 de Diciembre á las 2 de la tarde. Seña y comisión 10 ojo. Datos Bolívar 256.—F. Abalo. d15

A. Lopez y Cía.

En BERNAL

Los 70 lotes del Sr. Cairo

Frente al tranvía de P. Mayo

EN 60 MENSUALIDADES

BASE $ 1.80 V. C. v17

*EN BERNAL — CON FREN*te á las calles Congreso, Constitución y otras. Estos terrenos se hallan á la altura de la calle Espora y la vía del tranvía á Quilmes. No se olvide que desde el 1.o de Enero próximo saldrán los tranvías de la plaza Mayo á Quilmes, pasando frente á los terrenos que ofrecemos. Esto va á dar á Bernal el impulso definitivo, para ser el pueblito más cotizado de los cercanos á la capital. Visítense los terrenos.
EL DOMINGO 28 de Diciembre á las 3 p. m. sobre los mismos terrenos. Miden de 800 hasta 850 varas cuadradas. Base pesos 1.80 la vara. En 60 mensualidades. Sin interés. Pidan planos y boletos gratis de los tranvías que saldrán del Puente de Barracas á las 2 de la tarde. Seña 2 mensualidades solamente. Comisión 2 ojo. Informes, Olavarría 792, Boca ó A. de Mayo 676.—A. López y Cía. v17

Arturo Etchegaray

Pidan planos y revisen

Los dos magníficos lotes de estanzuela en

PERGAMINO

EN PERGAMINO, F. C. C. A. Dos lotes de estanzuelas La Antigua, de da la Fuente y La Moderna, conocida por de Feilberg, antes por de Sosa, ambas perfectamente situadas, de campo alto, rico en pastos, aptas para cualquier clase de cultivos. Base 200 pesos la hectárea con orden terminante de liquidar.
EL VIERNES 19 de Diciembre á las 3 p. m., en mi casa de remates en Buenos Aires, calle Cangallo 472 y 474, venderé las estanzuelas arriba indicadas, cuyo detalle es el siguiente:
LA ANTIGUA — Superficie 641 hectáreas, 51 áreas, 75 centiáreas, á 30 cuadras de la estación Fontezuela, F. C. C. A., lindando por el Norte y Oeste con el señor Martínez, por el Este herederos de Alfredo de Peña y por el Sur arroyo Fontezuela, en medio con Santa Ana, de Roth, hoy de Vedoya; perfectamente alambrada y dividida en 5 potreros, con buena casa habitación de 7 piezas, cocina, w. c. y cuarto de baño un galpón de 20 metros por 6 metros de ancho, de material y techo de cinc, molino, de 3.000 litros en la torre. Puesto de 3 piezas y cocina. Reconoce un contrato de arrendamiento por dos años de 153 cuadras á 35 pesos cuadra y que vence al levantamiento de la cosecha de maíz, 126 cuadras al 35 ojo de la cosecha y 70 cuadras al 33 ojo de la cosecha puesta en la troja. Condiciones de pago: 10 ojo al firmar el boleto, cargar con una hipoteca por 40.000 pesos oro al 8 1|2 ojo ó sean 90.908 pesos moneda nacional que vence el 12 de Junio de 1918 y el resto al contado, al escriturar. Base de venta 200 pesos la hectárea.
LA MODERNA — Superficie 256 hectáreas, 05 áreas, á dos leguas al Oeste de la estación Socorro, F. C. C. A., lindando por el Sur y Oeste son Isidoro Acné, por el Norte con Claudio Sosa y por el Este con Timoteo Martín, dividida en 4 potreros, casa de material de dos piezas grandes y una chica, cocina, agua dulce de 4 á 6 metros y aguadas naturales de los arroyos del Medio y de Las Escobas, ocupado actualmente sin contrato por D. J. Pagani. Condiciones de pago: 10 ojo al firmar el boleto, cargar con una hipoteca por $ 45.000 m|n., que vence en Diciembre de 1917 y el resto se abonará al contado al escriturar. Base 200 pesos la hectárea. Títulos perfectos. Seña 10 ojo. Comisión 2 por ciento. Por planos y más detalles á mi casa, Cangallo 472 y 474.—Arturo Etchegaray. d23

José Conti

(De la firma José Conti y Cía.)

JUDICIAL — 5 CASAS EN Saavedra. Por orden del señor juez de primera instancia en lo civil de la capital, doctor Arturo Seeber hago saber por el término de quince días que procederé á vender por cuenta del juicio ejecutivo: Estanislao Graziani contra Aschieri don Santos, 4 casas y 1 departamentos ubicadas 5 en la calle Quintana entre Arias y Ramallo y 2 Ramallo entre Zapiola y Quintana, señaladas con los números 1, 2, 3, 5 y 6 de un plano especial. Lotes 1 y 2, Miden 17m32 de frente á Quintana por 27m71 de fondo. Lote 3 mide 8m66 de frente sobre Quintana por 19.21 de fondo. Lote 6 mide 7m79 de frente á Ramallo por 13m21 de fondo. Lote 5 mide 7m79 de frente sobre Ramallo por 22m90 de fondo. Superficie total 857.257 m. c. Edificio de cada una: 2 piezas y 1 alta, cocina, w. c., techos de bovedillas con tirantes de hierro. Hay además un pozo semisurgente con molino y depósito de agua. Renta 235 pesos. Tasación pesos 26.732.17. Base retasada pesos 13.861.05. Seña 8 ojo y 2 ojo de comisión.
EL DOMINGO 28 de Diciembre á las 4.30. Datos secretaría del doctor Carlos P. Gorena ó Bolívar 189.—José Conti. d14

ARTURO B. RAVENNA

JUDICIAL

EN BELGRANO

GENERAL PAZ 2408 al 2412, esquina Blanco Encalada, á una cuadra de Cabildo. Mide 21.65 metros de frente al NE. por 13.32 metros al SE. fondo 80, por el NO. 27.01 metros. Contrafrente 18.32 metros. Superficie total 479 metros 98 centímetros cuadrados. Edificio antiguo, produce actualmente 175 pesos de alquiler mensual estando desocupada la esquina.
EL DOMINGO 28 de Diciembre á las 4.30 p. m. procederé á la venta de esta propiedad por orden del señor juez de lo civil doctor Aureliano Gigena, secretaría Enrique Luzuriaga y como perteneciente al juicio ab intestato de don José Vela. Base pesos 13.393.67 ó sea las 3|8 partes de la tasación. Seña 8 ojo. Comisión 3 ojo. Más datos, secretaría del doctor Luzuriaga, palacio de Justicia ó en mi escritorio, Lavalle 1161. d14

Williams y Giménez

JUDICIAL — QUINTA EN Coronel Suárez. A inmediaciones de la estación Sauce Grande en Villa Arcadia, lote 6 de la sección A con 109 metros frente al SE. 346.46 metros en el costado SO., 127.50 metros, al NO., en línea diagonal y 274.25 metros en el NE., ó sean 33.691.14 metros cuadrados con las poblaciones y mejoras existentes. Tasación 0.40 el metro. Base de venta 0.80 metro.
EL VIERNES 26 de Diciembre, á las 4 p. m. en nuestra casa, Sarmiento 463, por orden del señor juez, doctor Pera, secretaría Persiani, en la testamentaría de don Horacio C. Alcobendas. El comprador puede hacerse cargo de 6.738.23 $, que se abonan mitad en Marzo de 1914 y mitad en Marzo de 1915. Escrituras por don —Williams y Giménez. d10

JUDICIAL — EN VICENTE López. Casa-quinta en 3 lotes á inmediaciones de la estación.
LOTE A, con 30.70 metros frente á calle, 43.16 metros á otra calle, 8 metros de ochava, 39.80 metros, fondo Oeste y 25.05 metros lado Sur, igual á 1.225.87 metros cuadrados. Edificio de material Abestony con hall, 4 grandes habitaciones, 2 piezas chicas, cuarto baño, cocina, galerías mosaicos, aguas corrientes, molino pozo semisurgente, motor á nafta, jardín, cerco de alambre tejido Tasación pesos 28.000. Base de venta, $ 14.000.
LOTE B, con 17.82 metros frente á calle por 36.40 fondo al Oeste y 39.80 al Este y 17.65 metros contrafrente igual á 659.90 metros cuadrados. Edificio con 2 habitaciones y un pequeño galpón de Abestony. Tasación 8.000 $. Base de venta, $ 4.000.
LOTE C, con 17.82 metros con frente á calle por 34.64 metros fondo Oeste, 36.40 metros lado Este y 17.41 metros contrafrente igual á 615.20 metros cuadrados. Edificio con 3 habitaciones y galería de Abestony. Tasación, $ 5.500. Base de venta, $ 5.666.16.
EL VIERNES 26 de Diciembre, á las 4 p. m., en nuestra casa, Sarmiento 463. Venta ordenada por el señor juez, doctor Pera, secretaría Persiani, en la testamentaría de don Horacio C. Alcobendas. Escrituras por don Tomás Bravo. Si resulta un solo comprador, puede continuar abonando 30 mensualidades del terreno, total que adeuda por 11.589 $. Seña 8 ojo. Comisión 2 ojo.—Williams y Giménez. d12

JUDICIAL, ARENALES 2329 Una casa con altos, edificada en terreno de 6.93 metros de frente por 30.81 metros de fondo, con comedor, 3 dormitorios, un pasaje, cuarto de baño, despensa y 2 patios en la planta baja y con 2 habitaciones al frente, 4 piezas al fondo, un pasaje y galería en la planta alta. Tasación, $ 45.000. Base de venta, $ 30.000, incluso un hipoteca de $ 21.000 al 8 y 1|2 ojo que vence en Febrero de 1915.
EL VIERNES 26 de Diciembre, á las 4 p. m., en nuestra casa, Sarmiento 463. Venta ordenada por el señor juez, doctor Pera, secretaría del señor Persiani, en la testamentaría de don Horacio C. Alcobendas. Escrituras por la oficina del señor Tomás Bravo. Seña 8 ojo á cuenta de precio. Comisión 2 ojo.—Williams y Giménez. d12

*JUDICIAL — FLORIDA es*quina Lavalle. La propiedad de altos, calle Florida 500, esquina á Lavalle 602 al 610, con 5 metros 56 de frente á la primera por 18 metros 45 de frente á la segunda y un martillo á su favor que empieza en el costado Sur á los 5 metros 26 de la línea del frente al Este de 6 metros 47, que sigue su línea paralela á la del frente al Norte en una extensión de 6 metros 20, hasta llegar á la línea del lado Oeste que mide 12 metros 02. Estas medidas son con las más ó menos que resulten de las medianeras que son divisorias. Constituyen una superficie total de 127.70 metros cuadrados igual á 170.27 varas cuadradas. Edificio ocupado; la planta baja por un negocio y la alta por una casa de familia. Base de venta, $ 100.000.
EL VIERNES 26 de Diciembre, á las 4 p. m., en nuestra casa, Sarmiento 463. Venta ordenada por el señor juez, doctor Balarino en el juicio seguido por doña Elisabeth Sandrock de Schwars contra doña Eugenia Simerman de Decio. Otros informes y títulos, secretaría del doctor O. Rocha, 5.o piso.—Williams y Giménez. d12

*JUDICIAL — EN AVELLA*neda. 88 lotes en Crucecita, parte de los terrenos de Núñez y con frente á las calles Ocantos, La Paz, y otra, sin nombre. A dos cuadras de las calles General Roca y Dardo Rocha y á cinco de la avenida Mitre. Rodeados de población y con el tranvía del Anglo Argentino cuyo servicio número 22 se hará por 10 centavos desde la plaza de Mayo á Sarandí desde Enero próximo. Lotes con superficies que varían de 278 á 712 varas cuadradas cada uno. Base de venta, pesos 2.25 cada 75 decímetros cuadrados ó sea la vara cuadrada, que son las dos terceras partes de la tasación.
EL DOMINGO 28 de Diciembre á las 4 p. m. en los mismos terrenos. Venta ordenada por el señor Juez doctor Beltrán en el juicio seguido por el ingeniero Octavio S. Pico contra la sucesión de don Juan Martín Núñez. Escrituras por la oficina del doctor Jacinto Malbrán. Seña 8 ojo. Comisión 2 ojo. Planos en nuestra casa Sarmiento 463.—Williams y Giménez. d14

Emilio Méndez

*PROPIEDAD CALLE Triun*virato 420, remataré
EL SABADO 20 de Diciembre á las 4 de la tarde. Base pesos 20.000. Comisión 2 ojo. Títulos perfectos. Pueden examinarse en el escritorio del martillero, San José 1192. v16

Rómulo García Piñeiro

Campo en Tandil

Sobre la estación Gardey v31

*2.535 HECTAREAS DE CAM*po flor, que son parte del conocido y reputado establecimiento Las Horquetas, propiedad del señor Emilio Gardey. Linda con la estación y pueblo Gardey aprobado por decreto del gobierno de la provincia de fecha 7 de Abril de 1913, y dista sólo 4 leguas de la importante ciudad de Tandil. La superficie total, se ha fraccionado para la venta, en 10 lotes de 47 á 70 hectáreas sobre la estación y el resto en 5 lotes cuyas superficies varían entre 238 y 268 hectáreas. El campo está alambrado con materiales de primer orden en todo su perímetro, existiendo además varios alambrados interiores, poblaciones, molinos, etc. Es todo campo especial que puede destinarse para ganadería ó agricultura y por su ubicación es ideal para establecer granjas, cabañas, tambos, cremerías, prestándose admirablemente para la instalación de haras para la cría de caballos de carrera. La división efectuada da margen también para especular, puesto que es factible un mayor fraccionamiento. Base única 200 pesos la hectárea, pagaderos en la forma siguiente: Los lotes de 47 á 70 hectáreas, mitad al contado y el resto en dos cuotas iguales á 6 y 12 meses de plazo con pagarés hipotecarios y 8 ojo de interés, pagadero por semestres adelantados. Los demás lotes pueden optar por una hipoteca de 100 pesos por hectárea ó su equivalente en francos á tres años de plazo con opción á cinco años y con el 8 ojo de interés anual pagadero por semestres adelantados; el resto al contado en el acto de escriturar. Títulos perfectos. Posesión inmediata.
EL DOMINGO 21 de Diciembre á las 3.30 p. m. en el escritorio del señor Martín Iparraguirre en la ciudad de Tandil. Todo comprador entregará en el acto del remate el 8 ojo á cuenta de precio y el 2 por ciento de comisión. Para más datos y pedidos de planos dirigirse al señor Martín Iparraguirre en Tandil ó á mi escritorio en Buenos Aires, Cangallo 409.—Rómulo García Piñeiro. v31

Banco Hipotecario Nacional

25 DE MAYO NUM. 245

CAPITAL

*CAMPO No. Ho. 27.543, SE*rie K—El Banco Hipotecario Nacional rematará en su local
EL JUEVES 18 de Diciembre de 1913 á las 3 p. m. un campo en el territorio nacional del Chubut, compuesto de 30.000 hectáreas y formado por los lotes cuatro, seis y siete; sección 1 2a., fracción B, de dicho territorio. Cada lote afecta la forma de un cuadrado y tiene una superficie de 10.000 hectáreas. Base de venta $ 85.000. El comprador continuará haciendo el servicio de la hipoteca, originaria de $ 70.000 que reconoce la propiedad, reducida hoy á $ 64.218 con 387 milésimos y abonará en dinero el exceso sobre esta suma hasta el precio de compra. Los títulos pueden ser examinados en la oficina del Banco antes del remate. Verificado éste no habrá lugar á reclamación. Seña 5 ojo. Comisión 1 ojo. Este remate se efectúa con sujeción á lo dispuesto en las leyes vigentes números 8172 y 9155. Por informes ocurrir al Banco Hipotecario Nacional. Aviso iniciado en LA PRENSA el 2 de Diciembre de 1913. d?

SUCURSAL LA PLATA

CASA—Nro. HIP. 697|17057 serie H. El Banco Hipotecario Nacional rematará en la sucursal establecida en esta ciudad, calle 51 núm. 525, el día 19 de Diciembre de 1913, á las 2 p. m., una finca ubicada en el pueblo de San Fernando, en la esquina de las calles General Lavalle y General Pinto, edificada en terreno compuesto de 14 metros 75 centímetros de frente al Sudoeste por 43 metros 30 centímetros de fondo al Nordeste, lindando: por el primer rumbo calle en medio con doña Josefa Moreno de Ruiz; por el Noroeste calle también en medio con la testamentaría de don Mateo Fontana; por el Sudeste con doña Tiburcia Ayala de Balzorri; y por el Nordeste con don Juan Olivera. Base de venta, $ 9.000. El comprador continuará haciendo el servicio de la hipoteca originaria de $ 9.000 que reconoce la propiedad, reducida hoy á $ 7.020 con 842 milésimos y abonará en dinero el exceso sobre esta suma hasta el precio de compra. Los títulos pueden ser examinados en la oficina del Banco antes del remate. Verificado éste no habrá lugar á reclamación. Seña, 5 por ciento, Comisión 1 por ciento. Este remate se efectúa con sujeción á lo dispuesto en las leyes vigentes números 8172 y 9155. Por informes, ocurrir al Banco Hipotecario Nacional ó sucursal La Plata. Aviso iniciado en LA PRENSA el 3 de Diciembre de 1913. d3

*CASAS N.o H.o 635|3026, SE*rie C. H. A. 6 ojo. El Banco Hipotecario Nacional rematará en su sucursal establecida en esta ciudad, calle 51 número 525.
EL DIA MIERCOLES 31 de Diciembre de 1913, á las 2 p. m. los siguientes inmuebles ubicados en el pueblo de 9 de Julio, en esta provincia; á saber. Primero: Los solares 8 y 12 de la manzana 55 con todo lo en ello edificado y adherido al suelo, compuesto de 46.30 metros de frente por 44.17 metros de fondo, lindando: al SE. calle Tucumán en medio, con Félix Scheffino; al NE. calle San Juan en medio, con Luis M. Naón; al SO. con José Gamboa y al NO. terreno municipal. Segundo: Parte del solar número 4 de la manzana 54, con todo lo edificado y adherido al suelo, compuesto de 21.65 metros de frente al SE. por 32.92 metros de fondo; lindando al SE. calle Tucumán en medio, con Francisco Pellet; al SO. calle San Juan en medio, con Roque Scheffino; al NE. con Alfonsa Maldonado y al NO. con Isabel Maldonado.

Base de venta 9.000 pesos

El comprador continuará haciendo el servicio de la hipoteca originaria de pesos 6.000 que reconoce la propiedad, reducida hoy á pesos 5.770 con 128 milésimos y abonará en dinero el exceso sobre esta suma hasta el precio de compra. Los títulos pueden ser examinados en la oficina del Banco antes del remate. Verificado éste no habrá lugar á reclamo. Seña 5 ojo. Comisión 1 ojo. Este remate se efectúa con sujeción á lo dispuesto en las leyes vigentes números 8172 y 9155. Por informes, ocurrir al Banco Hipotecario Nacional ó sucursal La Plata. Aviso iniciado en LA PRENSA el 5 de Diciembre de 1913. d5

SUCURSAL CORDOBA

CASA No. Ho. 79|4893, SERIE C. H. A. 6 ojo—El Banco Hipotecario Nacional rematará en la sucursal establecida en esta ciudad, calle San Jerónimo esquina Chacabuco, el día
MARTES 30 de Diciembre de 1913 á las 2 p. m., una casa y el terreno en que está edificada, ubicada en esta ciudad, calle Mendoza 267 (nuevo), entre las de Colón y Santa Rosa, con dos habitaciones, cocina, galpón, piezas de servicio y dos w. c., cuyo terreno consta de 18.26 mts. de frente por 65.02 mts. de fondo, ó sea una superficie total de 562 metros 17 centímetros cuadrados; lindando al S. con propiedad de las señoras Carmen y Josefina Perino, al N. con de Ana Perino, al O con de los señores Luis Cano y S. Carranza y al E. con la expresada calle Mendoza. Base de venta $ 6880. El comprador continuará haciendo el servicio de la hipoteca originaria de $ 6000 que reconoce la propiedad reducida hoy á $ 5805 con 948 milésimos y abonará en dinero el exceso sobre esta suma hasta el precio de compra. Los títulos pueden ser examinados en la oficina del Banco antes del remate. Verificado éste no habrá lugar á reclamación. Seña 5 ojo. Comisión 1 ojo. Este remate se efectúa con sujeción á lo dispuesto en las leyes vigentes números 8172 y 8155. Por informes, ocurrir al Banco Hipotecario Nacional ó sucursal Córdoba. Aviso iniciado en LA PRENSA el 12 de Diciembre de 1913. d12

SUCURSAL SAN JUAN

*CASA No. Ho. 119|6059, SE*rie F.—El Banco Hipotecario Nacional rematará en la sucursal establecida en esta ciudad, calle Bartolomé Mitre 856, el día
MARTES 30 de Diciembre de 1913 á las 3 p. m. una casa ubicada en la calle Tucumán, en el departamento de Concepción, con 7 piezas, etc. Compuesto su terreno de 14 metros de frente al Este, por 88 metros de fondo, teniendo en su contrafrente al Oeste 11 metros Sus linderos son, según título: al Norte, con casa del señor Justo P. Yáñez, por el Sur con sucesión de don Daniel Marcó, por el Este calle Tucumán, y por el Oeste, canal de Santa Lucía, en medio, con don Victoriano Gallo. Base de venta $ 2900. El comprador continuará haciendo el servicio de la hipoteca originaria de $ 2500 que reconoce la propiedad, reducida hoy á $ 1267 con 538 milésimos y abonará en dinero el exceso sobre esta suma hasta el precio de compra. Los títulos pueden ser examinados en la oficina del Banco antes del remate. Verificado éste no habrá lugar á reclamo. Seña 5 ojo. Comisión 1 ojo. Este remate se efectúa con sujeción á lo dispuesto en las leyes vigentes números 8172 y 9155. Por informes, ocurrir al Banco Hipotecario Nacional ó sucursal San Juan. Aviso iniciado en LA PRENSA el 12 de Diciembre de 1913. d12

Juan P. Sánchez y Cía.

Socios E. Arca y J. P. Sánchez

JUDICIAL — FLORIDA 500 esquina á Lavalle 606 y 610, con frentes al Norte y al Este, valiosa propiedad en pleno centro. La mejor ubicación de la metrópoli. Mide 5 metros 10 centímetros ó sea 6 varas 58 centivaras á Florida, por 18 metros 44 centímetros, ó sea 18 varas 51 centivaras á Lavalle formando una superficie deducida la ochava de 76 metros 825 milímetros ó sean 101 varas 81 varas cuadradas. Edificio: un almacén con sótano, en los bajos, y una casa en los altos compuesta de sala, comedor tres habitaciones, pieza de servicio, cocina, etc., etc. Tasación pesos 177.773. Base 2|3 partes ó sea pesos 118.514.66. Venderemos la citada finca de acuerdo con el siguiente

EDICTO JUDICIAL

Por disposición del señor juez de comercio de la capital de la república, doctor Félix Martín y Herrera, se hace saber por el término de veinte días á contar desde su primera publicación del presente, que en los autos seguidos por el Banco de Italia y Río de la Plata contra doña Eugenia S. de Decio, sobre cobro de pesos, y que tramita por la secretaría del autorizante, han sido designados los martilleros Juan P. Sánchez y Cía., para que procedan á la venta en público remate y con base de las dos terceras partes de su tasación de la propiedad calle Florida 500, esquina á la de Lavalle 606 y 610, debiendo exigir del comprador el 8 ojo de seña á cuenta de precio y el 2 ojo de comisión. Buenos Aires, Noviembre de 1913.—Alfredo G. Romero.
Por más datos ó informes ocurrir á nuestra casa calle Florida 250. U. T. 451, Avenida, ó á la secretaría actuaria en el palacio de Justicia.—Juan P. Sánchez y Cía.
EL JUEVES 18 de Diciembre á las 4 p. m. sobre la misma propiedad. n31

JUDICIAL — NICARAGUA 4825, á pocas cuadras de los bulevares Gallo y Canning y de los jardines Botánico, Zoológico, etc., etc., á cuatro cuadras de la avenida Santa Fe, el mejor sitio de Palermo, una casa compuesta de dos piezas de material, 1 de madera, cocina, gallinero, etc., tirantería de pino tea, puertas y pisos de pino tea, mide: 8 metros 60 centímetros de frente al Sur, por 25 metros 28 centímetros de fondo. Tasación pesos 12.059.20 moneda nacional. Base 2|3 partes ó sean pesos 8.039.46 moneda nacional. Venderemos la citada finca, de acuerdo con el siguiente

EDICTO JUDICIAL

Por disposición del señor juez de primera instancia en lo civil de la capital de la República, doctor Arturo Seeber, se hace saber por el término de treinta días á contar desde la primera publicación del presente, que en los autos sucesorios de doña Juana Risso de Camilo que tramitan por la secretaría á mi cargo han sido designados los martilleros señores Juan P. Sánchez y Cía., para que procedan á la venta en público remate de una finca de propiedad de la sucesión, sita en la calle Nicaragua antes número 527 (hoy 4825), con la base de las dos terceras partes de la tasación, debiendo exigir del comprador el 8 ojo á cuenta de precio y el 2 ojo de comisión. Buenos Aires, Diciembre de 1913.—Rafael Caputo, secretario.
Por más datos ó informes á nuestra casa Florida 250 ó á la secretaría actuaria en el Palacio de Justicia.
EL DOMINGO 11 de Enero á las 3 p. m. sobre la misma propiedad. d14

FURST ZAPIOLA & Cía.

Avda. Triunvirato

22 terrenos con frente á la Avenida del Campo y calles del Colegio, Balboa, Avalos, etc. Con adoquinado y tranvía Lacroze al frente.

Base $ 25 el lote POR MES

El Domingo 21 á las 4

Pidan planos en Reconquista 434.

Furst Zapiola y Cía.

SOBRE TRIUNVIRATO—22 lindos lotes en 100 mensualidades con frente á la Avenida del Campo (adoquinada) y Bella Vista, y á las calles Balboa, Avalos y Heredia, en un barrio densamente edificado y con tranvía eléctrico de Lacroze al frente. Base, $ 25 el lote por mes. Verdadera oportunidad de realizar el problema de la casa propia, en un barrio central, mediante un pequeño desembolso mensual.
EL DOMINGO 21 de Diciembre, á las 4. Pidan planos en nuestra casa, Reconquista 434.—Furst Zapiola y Cía. d11

*EN VILLA DE MAYO—GUA*tro manzanas calle por medio, con la estación Villa de Mayo, F. C. Córdoba, á 40 minutos de Retiro. Son 100 lotes en la parte más alta y pintoresca de este nuevo pueblo. Base $ 5 por mes el lote en 100 mensualidades sin interés.
EL DOMINGO 28 de Diciembre á la 1.40 tren gratis de Retiro (Central Córdoba). Planos y boletos en Reconquista 434.—Furst Zapiola y Cía. v17

*ARMONIA (HOY 15 DE NO*viembre) 2665, entre Jujuy y Catamarca. En la antigua quinta Moreno. Casa y corralón en terreno de 604 varas cuadradas en un barrio alto y sano con adoquinado pago y tranvías 7 y 56 al frente estando ya decretadas las cloacas; tiene entrada para carros ó automóviles, 3 habitaciones, corredor, cocina, etc. Base pesos 15.000, pagaderos mitad al contado y mitad á un año con 9 por ciento de interés anual.
EL VIERNES 19 de Diciembre á las 3 de la tarde en nuestra casa, Reconquista 434. Títulos perfectos. Escrituras por ante la oficina de Turlo y Espinosa. Seña 8 ojo. Comisión 2 ojo. Informes en Reconquista 434.—Furst Zapiola y Cía. d14

VIEYTES 852 al 64 AL LADO de Suárez. Casa antigua con espléndido terreno que mide 20 varas de frente por 60 varas de fondo y 30 varas de contrafrente, con cloacas, aguas corrientes y electricidad. Apropiado para garage, depósito, corralón ó fábrica, etc. Dista 4 cuadras de Montes de Oca y 8 de Constitución, calles amplias de mucho tráfico. Venta ad corpus. Base pesos 35.000 pagaderos: mitad al contado y mitad á un año con 8 ojo de interés y pagarés hipotecarios.
EL VIERNES 19 de Diciembre á las 3 en nuestra casa Reconquista 434. Títulos perfectos. Seña 8 ojo. Comisión 2 ojo. El nuevo adoquinado es por cuenta del comprador. Pidan informes en Reconquista 434. —Furst Zapiola y Cía. d14

*PINTO 3588 ESQUINA RE*publiquetas. Casa antigua en terreno de 500 varas compuesta de 6 habitaciones y dependencias. Dista 3 cuadras del parque Saavedra y del tranvía Lacroze, tiene adoquinado pago y produce 14 ojo sobre la base deducida de pesos 8.500 al contado con que sale á la venta.
EL DOMINGO 21 de Diciembre á las 4, sobre la misma. Títulos perfectos. Seña 8 ojo. Comisión 2 ojo. Informes, Reconquista 434. —Furst Zapiola y Cía. d11

850 LOTES RODEANDO LA estación Matanza. (hoy Aldo Bonzi); á 28 minutos de la capital, en un paraje altísimo y muy edificado. Base 4 pesos el lote por mes en 100 mensualidades sin interés.
LOS DOMINGOS 28 de Diciembre y 4 de Enero á la 1.45. Trenes gratis de la estación Puente Alsina. Pidan planos y boletos en nuestra casa, Reconquista 434.—Furst Zapiola y Cía. v17

Delfor del Valle

EN EL Dock Sur

28 LOTES en 60 mensualidades

El DOMINGO 21 de Diciembre

A LAS 3 P. M.

BASE $ 5

LA VARA CUADRADA

Pidan planos, Sarmiento 643.—D. del Valle.

*EN EL DOCK SUR — 28 LO*tes en 60 mensualidades. En la manzana 320. A una cuadra del tranvía eléctrico y de la avenida Estévez, 3 cuadras del canal de la segunda sección. A una cuadra de la futura estación de cargas del F. C. del Sur. Una de las mejores situaciones del dock. Con el puente transportador que se termina y el puente que se construirá en Estévez sobre el Maciel, la comunicación por tierra queda resuelta entre Avellaneda, la capital y el dock. Base. 5 pesos la vara cuadrada. Pago de 3 mensualidades al recibir el título provisional y las restantes pagaderas en el Banco Suizo Sudamericano, Cangallo 236; desde el mes de Enero de 1914. Posesión inmediata. Títulos perfectos. Pagadas 20 mensualidades, serán entregadas las escrituras definitivas. Por pago al contado 15 ojo de descuento. Comisión 2 ojo. Seña 1 mensualidad.
EL DOMINGO 21 de Diciembre, á las 3 de la tarde en los mismos terrenos. Planos, Sarmiento 643.—D. del Valle. d10

Juan Carlua

*JUDICIAL — CASA EN BEL*grano, calle Nahuel Huapí 2755 al 57, á tres cuadras de Cabildo, edificada en terreno de 8.66 metros de frente al Este por 30.04 de fondo. Consta de un salón para negocio al frente, y tres piezas, cocina, w. c., con entrada para coche, edificada en cal, carpintería de pino tea, buenos materiales, recién construida. Se está construyendo el adoquinado al frente.
EL DOMINGO 21 de Diciembre, á las 4 p. m. por orden del síndico liquidador del concurso de J. Caccianini y Hermanos, venderemos en remate esta propiedad con la base de $ 9.000. El comprador deberá tomar á su cargo una hipoteca con la Sociedad Argentina de Edificación, reducida hoy á cinco mil quinientos noventa y nueve pesos con ochenta y ocho centavos que se pagan íntegramente en ciento veintiuna mensualidad de pesos 46.28 cada una. Título perfecto, debiendo escriturarse en el término de quince días ante el escribano don Lucio V. Tabossi. Por más datos, Talcahuano 417 de 1 á 5 p. m. Seña 8 ojo y 2 ojo de comisión á cargo del comprador. d14

*JUDICIAL — ACTO CONTI*nuo y en el mismo local Nahuel Huapí 2755 al 57, por orden del mismo síndico y por cuenta del mismo concurso venderé trescientos cincuenta tablones, varios tamaños para albañilería; un lote de puertas y ventanas usadas; un lote de escaleras; un lote de tirantes de hierro doble T; un lote de vigas de quebracho; un lote de tirantes pino tea; un lote mármoles para obras; un lote de baldosas francesas; un lote rejas para ventanas; un lote balcones de hierro; una montacarga; un guinche; un sulky; un carro y caballo, guarniciones del mismo; una báscula. Sin base y al mejor postor. Seña 20 ojo. Comisión 10 ojo á cargo del comprador. Por más datos á mis oficinas, Talcahuano 417. d14